EDICION DE 24 PAGINAS
AGENCIAS EN EL EXTERIOR:
NUEVA YORK: 165, BROADWAY
AGENCIAS EN TODAS LAS PROVINCIAS
OFICINA PRINCIPAL: AGUSTINAS 1269

LA NACION

Precio único en todo el país:
VEINTE CENTAVOS
SUSCRICIONES:
Por un año: $ 50.00 - Por seis meses: $ 26.00
Por tres meses: $ 14 - Por un año exterior: $ 11

AÑO VI
Santiago de Chile, Domingo 15 de Enero de 1922
Núm. 1,828

EL PRINCIPE DE GALES. ¿BUSCA NOVIA EN LA INDIA?

Sólo una alianza matrimonial entre Gran Bretaña y la India podría ahogar la permanente rebelión indostánica. — "Si el Príncipe de Gales se casara con una Princesa hindú, haría célebre su nombre y salvaría al Imperio". — La fabulosa riqueza del Maharajah de Baroda y la hermosura de sus hijas. — La hija del Rajah de Sikkim es tambien mencionada como una posible novia. — ¿Un entronque en la sangre mongólica?

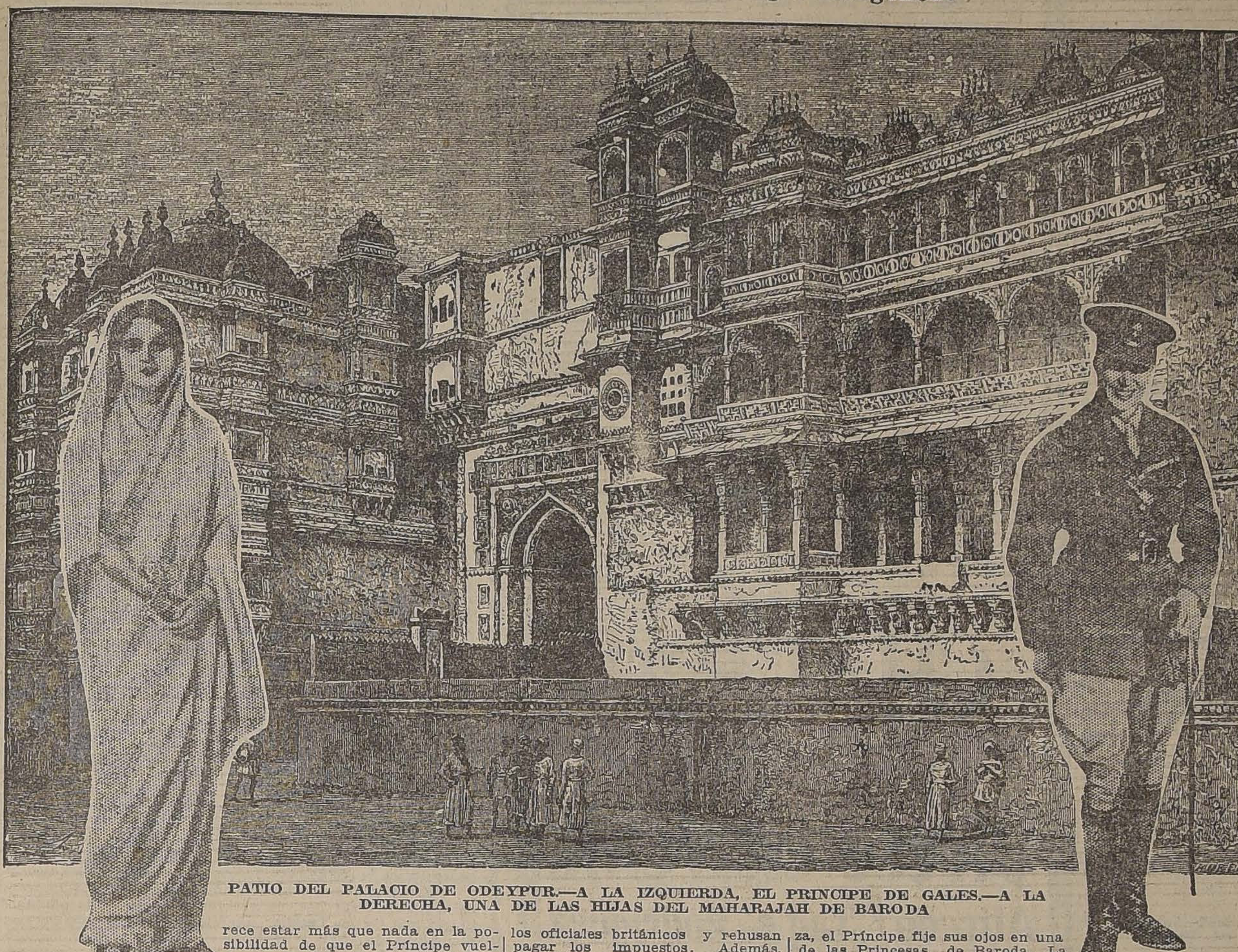

PATIO DEL PALACIO DE ODEYPUR.—A LA IZQUIERDA, EL PRINCIPE DE GALES.—A LA DERECHA, UNA DE LAS HIJAS DEL MAHARAJAH DE BARODA

Cuando el Príncipe de Gales salió hace unos dos meses para la India a bordo del poderoso buque de guerra "Renonwn", hubo en el Palacio de Buckingham una escena dramática, profundamente emocionante. La Reina María, habitualmente de mucho carácter y fortaleza, despidió a su hijo con lágrimas en los ojos. La Princesa María, cuyo compromiso matrimonial con el conde de Lascelles acaba de anunciarse, también lloró copiosamente y se desvaneció en los brazos de su hermano, y hasta el Rey disimuló penosamente su emoción y sus lágrimas, dando un apretado y largo abrazo a su hijo. Toda la familia real pareció extraordinariamente emocionada.

¿Cuál era la causa de estas lágrimas y de esta dolorosa despedida? Es cierto que la India está en peligrosa agitación; pero el Príncipe va perfectamente protegido de tropas y hábiles detectives. La razón para esa manifestación tan ostensible de dolor parece estar más que nada en la posibilidad de que el Príncipe vuelva otro a Inglaterra, a los brazos de su familia. Se habla con cierta insistencia de la posibilidad de que el Príncipe, que es joven y ambicioso, dé un soberbio golpe de política y se comprometa en matrimonio con alguna Princesa hindú, que las hay tanto o más hermosas que en Europa.

El matrimonio del Príncipe de Gales con una princesa indostánica sería, sin duda, el golpe más hábil del futuro Rey, y acallaría como por encanto la efervescencia de los millones de hindúes que hoy están en permanente rebelión contra el dominio británico.

La India es la posesión más importante de Gran Bretaña. Ella sola tiene más de 200 millones de habitantes, ofreciendo así un mercado opulento al comercio inglés. Pero, como queda dicho, la India es un país en constante agitación revolucionaria. Bajo la influencia del famoso caudillo Mahatma Ghandi, el hombre más grande de esta época, según Tagore, los nativos están oponiendo una resistencia tenaz; desobedecen a los oficiales británicos y rehusan pagar los impuestos. Además, Ghandi, que es partidario de la resistencia pasiva, ha ordenado el boycott a todo lo inglés y la orden ha sido seguida rigurosamente por sus partidarios. Por otra parte, innumerables estallidos rebeldes se levantan en distintas regiones de la gran península.

Los grandes industriales y comerciantes británicos se ven así amenazados de perder el mejor mercado del mundo. Todos los esfuerzos para detener esta ola de descontento y de rebelión han sido hasta ahora impotentes. La India parece dispuesta a desentenderse del dominio británico. El alza desmesurada de los precios ha contribuído después de la guerra a hacer más activo el espíritu de protesta. La India es, pues, hoy una especie de Irlanda.

La causa principial, sin embargo, de esta resistencia al dominio británico, es, sin duda, la diferencia de raza. Los hindúes no pueden aceptar la humillación de que una raza diferente, los domine y les imponga la tiranía de sus mercados y de sus leyes.

Dentro de esta consideración, el único camino indicado parece ser el de una alianza de sangre entre Inglaterra y la India, y es por esto que se cree que el Príncipe de Gales, futuro Rey de Inglaterra y Emperador de la India, quiere dar a su Imperio una Reina y Emperatriz hindú. El hecho de que una mujer de su raza esté sentada sobre el trono del Imperio y a la cabeza de todos los ingleses, debe indudablemente de halagar a los hindúes y acallaría simultáneamente sus protestas.

Actualmente, más de la mitad de la India está gobernada por Príncipes nativos, un poco distantes de la influencia británica. Entre estos príncipes poderosos figura en primer lugar el Maharajah de Baroda, el Nizam de Hyderebad y el Marahajah de Mysore.

El Maharajah de Baroda es, tal vez, el hombre más rico del mundo. Posee joyas y palacios que suman riquezas que la imaginación humana no puede alcanzar, porque son de valor inestimable. Sólo un collar de perlas del Maharajah está avaluado en 10 millones de pesos oro; uno de sus diamantes vale 3 millones, y un elefante de oro, adornado con diamantes, está apreciado en 15 millones. La fortuna total de este hombre habría que representarla por miles de millones de pesos.

La forma en que lleva su vida el Maharajah de Baroda es de una magnificencia tan brillante, que ni la ostentosa fantasía de las Mil y Una Noches podría superar. Tiene parques de fieras, lagos y palacios para distraer su profundo tedio de filósofo escéptico.

Pero, aparte de sus riquezas, el Maharajah de Baroda tiene también hijas bellísimas, una de las cuales acaba de casarse con el Maharajah de Gwaulior. La política ha sugerido que la alianza podría estar indicada en esta familia, que es altiva, orgullosa, especialmente enemiga de la dominación británica. Parece posible que, de llevarse a cabo esta alianza, el Príncipe fije sus ojos en una de las Princesas de Baroda. La mayor de ellas es hermosa y es conocida de la sociedad de Londres. No cabe duda de que si el Príncipe de Gales logra vencer la altivez del Maharajah de Baroda con una alianza de esta especie, el dominio de Inglaterra en la India queda asegurado para siempre.

Entre la infinidad de otras Princesas que el Príncipe podría elegir, la más indicada es la hija del Rajah de Sikkim, belleza de ojos oblicuos. El Rajah de Sikkim gobierna sobre una de las poderosas provincias de la frontera del Noreste, y la población es de raza mongólica; pero esta alianza se estima más improbable por tratarse de una princesa de sangre amarilla. Lo que quiere el Príncipe es una mujer de tipo caucásico.

¿Qué saldrá de todo esto? Hay que esperar. El Príncipe de Gales no ha terminado aún su jira; está visitando detenidamente la India, y no es improbable que haya ya adoptado alguna decisión al respecto. La situación de la India no es tranquilizadora; las informaciones cablegráficas de anoche hablaban de disturbios a la llegada del Príncipe a Madras. Una medida decisiva se impone.

El idilio del Príncipe Eduardo Alberto con una princesa hindú tendría el interés de un magnífico cuento árabe.

Pequeña distracción

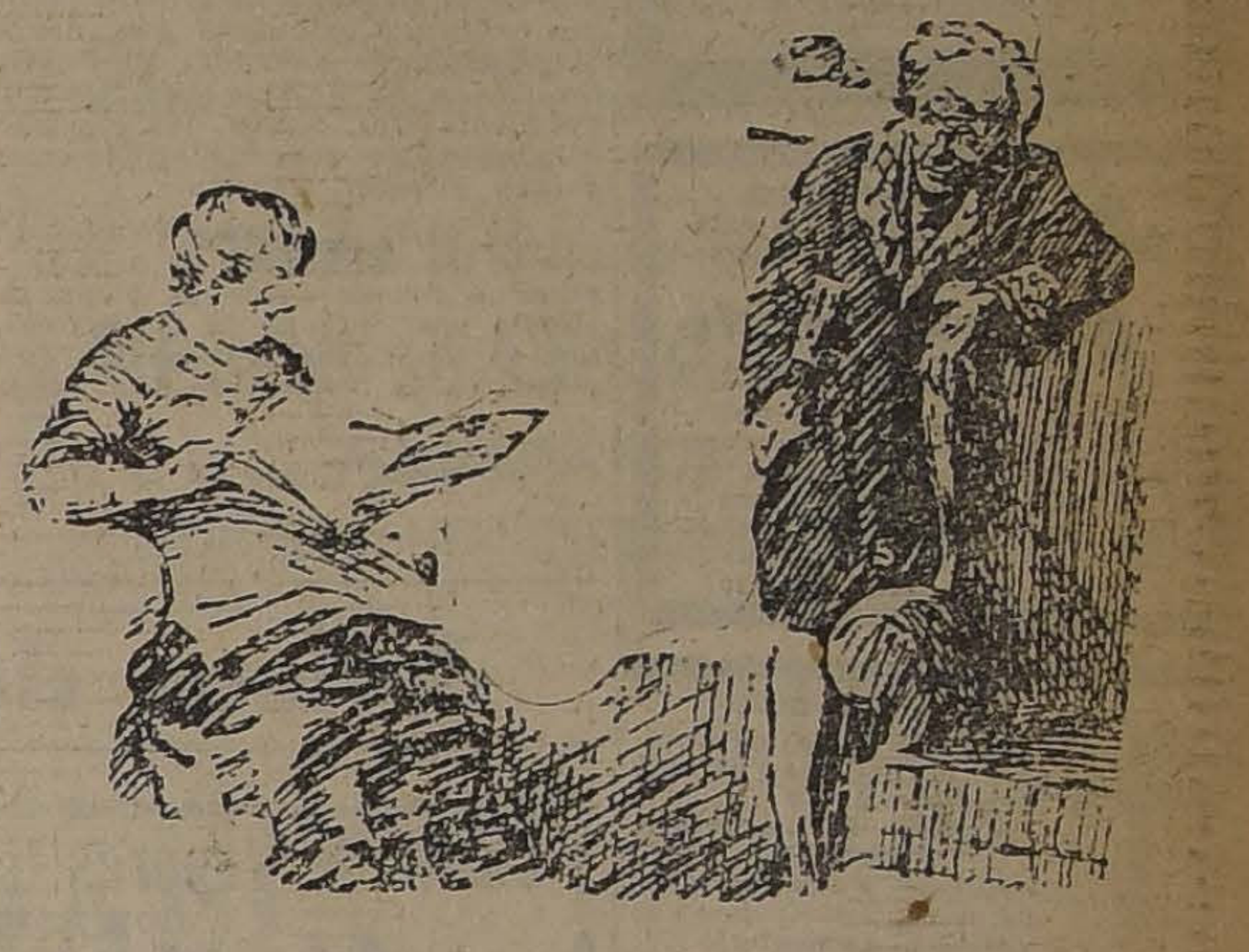

LA SEÑORA DEL SABIO (RECONVINIENDOLE CARIÑOSAMENTE). — JUAN, LLEVAS TRES MAÑANAS SIN DARME UN BESO.

EL SABIO.— ¿DE VERDAD, QUERIDA? PERO, ENTONCES, ¿A QUIEN HE ESTADO YO BESANDO ESTOS DIAS?

"EL MAGAZINE"
SUSCRIPCION ANUAL: 35 PESOS
NUMERO SUELTO, TRES PESOS.
En circulación el número de Enero. Pedirlo en las librerías de Guillermo E. Miranda, Compañía esquina Bandera; Zamorano y Caperán, Compañía 1015; Artes y Letras, Pasaje Matte 50-51; S. Inarejo y Co., Galería Alessandri 22; o directamente a los agentes exclusivos: BIANCHI y VALDES. — "LA NACION". — CASILLA 81-D

La San Juan de Dios
avisa a toda persona que tenga alguna operación pendiente comprendida entre los
Números 68,552 al 69,181
se sirva retirarla o renovarla ante de las 9 horas del 16 del corriente, fecha en que se licitarán en remate público.
745-DELICIAS-745

BANCO HOLANDES DE LA AMERICA DEL SUD
CALLE AGUSTINAS 1031-1033
Bonifica los siguientes intereses:
A la vista el 1 o/o,
Con 30 dias de aviso el 3 o/o,
Con 30 dias de aviso después de 3 meses el 5 o/o.
Con 30 dias de aviso después de 4 meses y demás plazos según convenio.
Casa Matriz en Amsterdam.
Sucursales en Valparaíso, Buenos Aires, Río de Janeiro, Santos Sao Paulo, Hamburgo. — Corresponsales en todas partes del mundo.
P-29

Sigue la Realización
DE LAS DISTINTAS MERCADERIAS SALVADAS
DEL GRAN INCENDIO DE LAS TIENDAS
La Carmela
Y
La Montaña
Delicias 3081
PRIMER PATIO
NOTA
Próxima semana se LIQUIDARAN:
Camisas
Corsées y
Sombreros

COMPRO
Artículos de plaqué, plata y oro.
Brillantes, perlas y joyas de cualquier valor.
SAN DIEGO 460 E-16

TOMESE NOTA
EL INSTITUTO FRANCES
de Fisioplastia-Estética
y Ortopedia Facial del
Dr. Imbert Dayet
Especialista en defectos de la cara. Trasladóse de Puente a M. RODRIGUEZ 472, esq. CATEDRAL.
CONSULTAS: de 2 a 5.

COMERCIANTES
No olviden Uds. que la
FERIA URETA y Cía.
es en la actualidad el primer mercado de la capital en
FRUTOS DEL PAIS
Especialmente en
QUESO Y MANTEQUILLA
DELICIAS 3410 - CASILLA 1340

DEFUNCION

Habiendo fallecido en la madrugada de ayer don

Gregorio Burgos

Sus restos serán sepultados privadamente, hoy.

LA FAMILIA.

DEFUNCION

Ha dejado de existir mi querida esposa doña

Teresa Ofelia Ferreira de Cabrera

Ruego a mis amigos acompañar sus restos al Cementerio General mañana Lunes a las 9 1|2 A. M. El cortejo partirá desde el Pensionado del Salvador.

José Pío Cabrera.

DEFUNCION

Habiendo fallecido nuestro inolvidable esposo, hermano y tío

JESUS PULGARES RIVAS

rogamos a sus amigos se sirvan acompañar sus restos al Cementerio General, hoy 15, a las 4 P. M. El cortejo partirá de San Pablo 1949, casi esquina Brasil.

Urbelinda Reyes v. de P.—Manuel Belisario Pulgares y familia.

Brillantes negros del Brasil

y ZAFIROS FINOS

Piedras de moda

A precios irrisorios ofrece la Fábrica de Alhajas

AGUSTINAS 857

PARA EL CAMPO Y LA PLAYA

Baños americanos	$ 100.00
Califont a leña	100.00
Calentador tubular	175.00
Refrigeradores	150.00
Ventiladores "Autómata"	120.00
Baños corrientes	60.00
Baños sirvientes	38.00
Baños niños	20.00
Baños guaguas	11.00
Lavaplatos de fierro	28.00
Filtros para agua	35.00
Lámparas a carburo de colgar 2 luces	31.00
Lámparas Mignonette	18.00
Faroles bicicleta	18.00
Lamparitas de mano	12.00
Lámparas a carburo nac.	4.50
Lámparas a carburo import.	4.00
Lluvias desde	3.50
Regaderas desde	2.50
Regaderas juguetes	1.50
Baldes galvanizados	2.20
Baldes juguetes	0.60

Etc., etc., etc.

VISITE USTED MI CASA y encontrará un sinnúmero de artículos de su agrado y a precios más bajos de plaza en fabricación escogida.

CASA ANDRES DUBOIS

Santo Domingo 1077.—Santiago.— Casilla N.o 291

Gran Lavandería "LA FLORIDA"

ALONSO OVALLE 751

Entre San Francisco y Santa Rosa. —Teléfono Inglés.—Casilla 353

Esta predilecta y muy concurrida lavandería sigue siendo favorecida por su selecta y distinguida clientela, tanto por sus precios económicos como por sus comodidades, por sus amplios talleres y salones de trabajo y por el buen trato de la ropa, contando esta casa entre sus clientes a distinguidas familias de la capital.

Se lavan y se aplanchan trajes sastre de señoras, caballeros y niños. Salones especiales para lavar y desmanchar toda clase de ropa fina, guantes, batas, sombreros de paño, tapices, cortinas.

Recibo ropa de familia por meses, docenas, piezas. Precios especiales, seriedad y prontitud.

Atendida por sus propios dueños.

FABRICACION DE CAJONES

Y JAVAS EN TODAS MEDIDAS

Hay existencia de cajones vineros y azucareros.

BARRACA Y FABRICA

LA REPUBLICA

Domeyko 2354, entre Av. España y República
Teléfono 182, Parque - Cas. 3081

E-10.

$ 200,000

Elegante residencia en **La Cisterna**, carros eléctricos a la puerta, extensión 23,000 metros, bien plantados, parques, jardines, arboleda frondosa, agua en abundancia. Casas con 20 piezas, luz eléctrica y agua potable. La parte exterior independiente del resto, produce $ 7,200 anuales. Reconoce deuda 40,000 pesos en bonos.

1248-A Huérfanos 1248-A

OFICINA TAPIA MIRANDA

Compañía Minera "EUREKA" DE TRES PUNTAS

De acuerdo con lo establecido en la Junta General de Accionistas de la Comunidad Minera "Eureka" de Tres Puntas, se avisa a los señores Comuneros que, desde el Lunes próximo, queda a su disposición la Escritura de la Compañía Minera "Eureka" de Tres Puntas, a fin de que ejerciten su derecho para suscribir hasta el cincuenta por ciento del capital de explotación, con espera de diez días y previo depósito en la cuenta corriente de la Compañía en el Banco Español de Chile.

Se avisa al mismo tiempo a los señores que han pedido acciones a los corredores encargados de su colocación, que pueden empezar a firmar desde la fecha indicada, previo el depósito en la cuenta corriente de la Compañía en el Banco Español de Chile y que se les atenderá a medida que se presenten. La escritura social estará en la Notaría de don Manuel Gaete Fagalde.

Santiago, Enero 14 de 1922.

EL PRESIDENTE.

Avisos de Vapores

Línea de Vapores González, Soffia & Cía.

VAPOR RAPIDO AL NORTE

El vapor nacional de pasajeros

-:- TALTAL -:-

Cap. H. OLSEN

saldrá el **Miércoles 18 de Enero, a las 5 P. M.,** para **Coquimbo, Taltal, Antofagasta, Iquique y Arica.**

Recibe carga desde el **Miércoles 18 de Enero.**

También recibe carga en lanchas de la Compañía firmando los conocimientos en tierra

PASAJEROS: Magníficas comodidades para pasajeros de cámara y cubierta. Elegantes y cómodos departamentos independientes con todo servicio. Cocina de primer orden y alumbrado eléctrico toda la noche.

Por fletes, pasajes y demás pormenores, verse con

RODRIGO DONOSO GRILLE, GONZALEZ SOFFIA Y CIA.

Galería Alessandri 237 B.
Casilla 102
Santiago

Blanco 849 nuevo. Teléfono 872
Valparaíso

Compañía Sud-Americana de Vapores

PROXIMAS SALIDAS:

"IMPERIAL" — Vapor rápido para Cristóbal, en conexión con naves para Estados Unidos, Europa, etc., el MIERCOLES 18 DE ENERO, a las 4 P. M.

"MAIPO" — Vapor para Pimentel (Perú), con escala en la mayoría de los puertos intermedios, el SABADO 28 de ENERO, a las 4 P. M.

Agentes: Wessel, Duval y Co., Huérfanos esq. Morandé.—Sub-Agentes: Compañía de Transportes Unidos, Estado esq. Delicias

---

Compañía Sud-Americana de Vapores

GRAN EXCURSION VERANIEGA A PAPUDO

El espléndido vapor "**HUASCO**" hará un viaje de recreo a Papudo.

La nave saldrá de Valparaíso el **SABADO 28**, a la 1 de la tarde, para fondear en Papudo a las 4. Saldrá de regreso de Papudo el Domingo 29, a las 5 de la tarde, fondeando en Valparaíso a las 8.

El pasaje de ida y regreso importará $ 150.00 moneda corriente, por persona.

En el programa de fiestas figurará un baile el Sábado en la noche, y al que podrían concurrir las familias y veraneantes de Papudo.

Mayores informaciones se pueden solicitar donde los señores

Wessel, Duval & Co.

Huérfanos esquina Morandé

N.o

MUNSON STEAMSHIP LINE

Servicio de pasajeros de Buenos Aires a New York, con escalas en Montevideo, Santos y Río de Janeiro.

Próxima salida

AMERICAN LEGION	Febrero 1
SOUTHERN CROSS	" 15

Por informes y pasajes a

THE AMERICAN EXPRESS COMPANY, INC.

CASILLA 147. — VALPARAISO. — PRAT 238

E—31

GRACE LINE

SERVICIO RAPIDO DE VAPORES ENTRE VALPARAISO Y NUEVA YORK

Viaje en 19 días, Vía Canal de Panamá, con escala en Antofagasta, Iquique, Mollendo, Callao y Cristóbal.

Servicio de primera clase, únicamente.

Camarotes de lujo. Cuisine inmejorable.

.. **SALIDAS FIJAS CADA TRES SEMANAS, A LA 1 P. M.** ..

"SANTA LUISA", ENERO 25.	**"SANTA ANA"**, MARZO 8.
"SANTA TERESA", FEBRERO 15.	**"SANTA LUISA"**, SALDRA MARZO 29.

Por informaciones y pasajes, dirigirse a sus agentes en Santiago:

GRACE y Cía. (CHILE) S. A.

Agentes de la Compañía Japonesa Toyo Kisen Kaisha

HUERFANOS 1087 :—: SANTIAGO

Viaje de Veraneo a la Isla de Juan Fernández

El afamado vapor "ESSEQUIBO", paquete del servicio a Nueva York

(14,350 TONELADAS DE DESPLAZAMIENTO)

Saldrá de Valparaíso para **JUAN FERNANDEZ,** el Jueves 2 de Febrero. Amanecerá de regreso en Valparaíso el Lunes 6 de Febrero.

Cuatro días de paseo por $ 400, moneda corriente

Ocasión extraordinaria para conocer la interesantísima Isla de Juan Fernández y viajar en un valor de todo lujo moderno.

Hay camarotes de una y dos camas. Hay camarotes de lujo con baño particular.

NO DEMOREN EN PEDIR RESERVAS DE SUS PASAJES.

CALLE AGUSTINAS N.o 1077, SANTIAGO — **THE PACIFIC STEAM NAVIGATION COMPANY** — **VALPARAISO CALLE BLANCO**

ESTANCIAS

$ 1,250,000, EN ACONCAGUA.—6,749 hectáreas, 452 regadas, Suelos gruesos para cereales, alfalfa, papas. Lomajes y cerros pastosos, especiales crianza; monte explotable. Importantísima plantación frutal, forestal. Area regable. Buenas casas y edificios inmediatos a Estación. Deuda Banco Hipotecario: $ 390,000.

$ 1.550,000, EN SANTIAGO. — 20,000 cuadras cerca de Estación. 3,500, ricos suelos trigueros. Cerros inmejorables para crianza. Monte valiosísimo. Muy buenos cierros. 1,500 cuadras regables. Casas y toda clase de edificios.

$ 1.300,000, EN CURICO. — 8,900 hectáreas, a un paso de Estación, 198 regadas, parte regable. Suelos todo cultivo, lomajes trigueros, cerros crianza, en parte con valiosa montaña explotable. Bien cerrado y dividido, caminos de 1.a clase. Gran plantación forestal explotable. Regias casas y edificios. Deuda: $ 400,000.

$ 1,100,000, EN MAULE.— Inmediato a Estación. 9,000 hectáreas, 1,000 de vegas, superior calidad. Planos y lomas trigueras, chacras. Cerros óptimos para una gran crianza de vacunos y ovejunos. Engordas. Cierro perfecto estado. Valiosísima plantación frutal en producción; otra importante forestal. Montaña explotable industrialmente. Espléndida casa y toda clase de edificios. Deuda Banco Hipotecario: $ 450,000. Tasación hip., año 1915: $ 1.475.000.

FUNDOS

$ 450,000, EN QUILLOTA.— 170 cuadras regadas, Ricos suelos y 632 de lomajes y cerros pastosos. Explotado en lechería, siembras, crianzas, árboles frutales. Casa confortable, teléfono, múltiples edificios. Silos. Deuda: $ 153,000.

$ 770,000, EN SANTIAGO.— A 15 minutos de Alameda. 12 cuadras bien regadas migajón todo cultivo. Lechería, pastería, etc. 15 potreros. Lindas avenidas. Huerto frutal. Buenas casas, gran agrado y toda clase de edificios. Silos. Deuda: $ 385,000.

$ 840,000, EN SAN FERNANDO. — Casi al lado de Estación. 315 cuadras regadas y 560 de lomajes y cerros. Suelos gruesos buenos para cereales, trébol chacras. Resto especial crianza. Agua sobrante. Pequeña viña, árboles frutales. Regias casas, parque, jardines. Edificios magníficos. Silos. Deuda: $ 300,000 Caja Hip.

$ 550,000, EN TALCA. — 430 cuadras bien regadas a 1|2 hora de Estación. Suelos todo cultivo, cereales, engorda, crianzas. Plantación frutal. Buenas casas, edificios. Deuda Hip. Agua abundante.

$ 360,000, EN RENAICO. — Inmediato a Estación. 315 hectáreas, regadas, suelos calidad superior. 11 potreros. Cierros 1.a clase. Plantaciones frutales y forestales. Casas edificios. Deuda: $ 130,000.

$ 1.480,000, EN RAMAL TRAIGUEN.— 2,070 hectáreas. Ricos suelos. Inmediato Estación. Explotado en engordas, chacras, cereales. Acreditada plantación frutal y forestal. Buenas casas y edificios. 600 hectáreas barbechadas. Deuda: $ 400,000 Banco Hip.

CHACRAS

AL LADO DE SANTIAGO Y EN TODAS LAS ZONAS. DESDE 10 A 100 HECTAREAS REGADAS Y DE $ 60,000 A $ 500,000

Ofrece en Venta

Alfredo Tagle Rodriguez

Catedral 1137-Casilla 3132.-Telegr. "Alta"

Maderas Elaboradas

OFRECE A PRECIOS MUY BAJOS

"LA REPUBLICA"

BARRACA Y FABRICA: DOMEYKO 2354, ENTRE AV. ESPAÑA Y REPUBLICA

CARPINTEROS.—Hay completo surtido de batientes, palillos, peinazos, centros y marcos.
MOLDURAS.—Gran surtido y se hacen sobre medida.
MANGOS para escobas y plumeros, lisos y torneados.
LISTONES para piso, cielo, parquet y zócalos.
PUERTAS, mamparas, ventanas, persianas y galerías. Se hacen de medida.
ROBLE para envigado de 2x6-2x8 y 2x10 de 5 mt., 6 mt. 7 mt., 8 mt. y 9 mt.
CARROS N.os 17, 18 y 33, dejan a la puerta.

TELEFONO 182 PARQUE.—CASILLA 3081

E-9.

Sastrería La Marina

Ternos sobre medida de casimires netamente ingleses, entregamos con grandes facilidades de pago.

Club 8: N.o 57 :-: Club 9: N.o 76

14 - BANDERA - 14

Oro-Platino

BRILLANTES, JOYAS

Compra constantemente

LA FABRICA DE ALHAJAS AGUSTINAS 857

Hechura de joyas, composturas de relojes.

E—15

CASAS PARA ESCUELAS

Pídense propuestas públicas para dotar de local a las escuelas que a continuación se expresan del departamento de Santiago, por la renta anual que se indica y dentro del siguiente radio:

Escuela N.o 26.— Radio: Amunátegui, Catedral, Avenida Brasil y San Pablo. Canon: $ 9,600.

Escuela N.o 36.— Radio: Santa Filomena, A. Bello, Loreto y Avenida Recoleta. — Canon $ 7,200.

Escuela N.o 58. — Radio: Curicó, V. Mackenna, Rancagua y Maestranza. Canon $ 10,560.

Escuela N.o 66. — Radio: A. Bello, La Paz, Echeverría, e Independencia. Canon $ 7,200.

Escuela N.o 75. — Radio: Providencia ambas aceras, entre Padre Mariano y Urbina. Canon $ 5,400.

Escuela N.o 111. — Radio: Blanco Encalada B. Guerrero, Gorbea y Conferencia. Canon $ 3,600.

Escuela N.o 136.— Radio: Irarrázaval, Azolas, Rengo y Tegualda. Canon $ 3,600.

Escuela N.o 151. — Radio: Colón, Independencia, O'Higgins y Escanilla. Canon $ 6,000.

Escuela N.o 161. — Radio: Irarrázaval, ambas aceras, entre Berlín y Plaza Los Guindos. Canon: $ 2,400.

Escuela N.o 243. — Radio: Azolas, Santa Margarita, Prado y Rengo. Canon $ 5.100.

Las propuestas se abrirán el 25 del actual, a las 15 horas, en la Sección Locales de la Dirección General de Educación Primaria, en donde se darán los datos que se soliciten.

EL DIRECTOR GENERAL DE EDUCACION PRIMARIA

La Mundial

COMPAÑIA INTERNACONAL DE SEGUROS GENERALES

De acuerdo con los artículos 8, 9, 39 y 41 de los Estatutos, se cita a los señores Accionistas a Junta General Ordinaria para el Martes 31 del presente, a las 4 P. M., en las oficinas de la Compañía, Bandera esquina de Moneda, para darles cuenta de la Memoria y Balance anual del año próximo pasado.

El Registro de Accionistas queda cerrado hasta el 1.o de Febrero próximo.

Santiago, Enero 15 de 1922.

DE ORDEN DEL DIRECTORIO

CARLOS MASCARO SERRANO,
Director-Gerente

LLOLLEO HOTEL ESPAÑA

Queda abierta la temporada de verano.

P. VICENTE ALJARO

23-E

AVISOS DE REMATES

REMATE DEL MENAJE DE CAS

DE LA SEÑORA AMALIA VERGARA PUGA, POR VIAJE

NORTE

2209 - AGUSTINAS - 2209

EL LUNES 16 DEL PTE. A LAS 2 P.

HAY

SALON. — Rico piano vertical alemán "FHEIN", poco uso, **amoblado dorado Luis XVI tapiz seda,** cortinaje, **vitrina** **Luis XVI,** mesa centro con aplicaciones bronce y ónix, cuadros al óleo, **Gran jarrón artístico,** id. porcelana, **rica alfombra de tripe cortado,** estante para música, boules con mármol y espejo antiguos, figuras y adornos, lón, guitarra española con incrustaciones en nácar, etc.

ESCRITORIO. — Escritorio cortina estilo americano, **Rico amoblado tallado tapiz cuero** compuesto de: sofá, 2 sillones, sillas; estante para libros, **Gran caja fondo marca** con pedestal, rica cómoda escritorio de jacarandá, mesa centro con mármol, reloj de fantasía con figura bronce, **Victrola con discos seleccionados de reputados artistas,** espejo de plaqué con tres lunas, estatuas de bronce, al óleo y grabados, escopeta fuego central, tinteros de plaqué, 2 ricos candelabros plaqué y bronce, cortinajes, bra una pieza, etc.

COMEDOR. — Gran amoblado comedor estilo Renacimiento puesto de: **aparador y 2 trinches con mármoles y** mesa de corredera, sillas altas tapizadas cuero, servicio cristalería, **cuchillería Christofle, gran ponchera cristal y** **qué,** servicio de porcelana, y plaqué para té, reloj de carpeta, manteles, cuadros óleo ,alfombra de una pieza,

DORMITORIO. — Dos amoblados dormitorios estilo inglés y ricano, compuesto de: ropero con espejo, peinadores con mol y espejo, cómoda y veladores con mármol, 2 ricos **bronce cuadrados ingleses gemelos,** colchones lana, rico **vicio plaqué para lavatorio 8 piezas,** catres laqué con **cuna importada, sobrecamas, muebles de asiento,** **mueble Emperatriz.**

VARIOS. — Tina baño esmaltado amoblado mimbre, calentador a gas, mesones, paragüero con espejo, muebles sueltos, tas finas en maceteros, y muchos artículos.

A LA VISTA HOY, DE 2 A 6 P. M.

RUPERTO VEGA SALA
MARTILLERO.

Ventajoso Remate

Ante el Compromisario don Carlos León Cruzat, que conoce de la partición de bienes quedados al fallecimiento de David López, se rematarán el 20 del presente, a las 10 A. y en la secretaría del Juzgado de Letras de San Bernardo, siguientes propiedades pertenecientes a la indicada sucesión ubicadas en la Isla de Maipo, departamento de La Victoria.

1.o) Una gran casa quinta, calle de Santelices. Mide largo cuadra y media por cien metros de frente más o menos. La casa tiene diez departamentos, muy apropiados para almacén, tienda y habitaciones. Hay grandes plantaciones de tos, duraznos, parronales, viñas y naranjos.

2.o) Otra propiedad situada en la calle de Izaga, que mide más o menos una cuadra de fondo por otra de frente con buenas casas habitación perfectamente tenidas. Tiene media cuadra de plantación de durazno en plena producción.

3.o) Sitio eriazo que mide una cuadra de fondo por metros de frente.

El mínimum fijado para la primera propiedad es de 14 pesos; para la segunda $ 9,000; y $ 500 para la tercera.

Bases y demás antecedentes en casa del Compromisario calle Arturo Prat 740, de San Bernardo, y en la oficina del actuario don Carlos Letelier, secretaría del Juzgado de Letras de San Bernardo.

Remate Judicial

De un automóvil Hudson turismo de 7 asientos

EL LUNES 16 del pte., a las 10 de la mañana

En la puerta de la Casa de Remates y Consignaciones,

AGUSTINAS N.o 865

Por orden del Tercer Juzgado Civil

Se venderá un automóvil Hudson en perfecto estado de funcionamiento, turismo de 7 asientos, modelo moderno.

A la vista hoy Sábado de 2 a 4 P. M.

PAGO AL CONTADO

VICTOR ARAYA L.
MARTILLERO DE DE HACIENDA

Remate en Aduana de Valparaíso

EL 21 DE ENERO

Tenemos a disposición de nuestra clientela y del comercio en general la lista de mercaderías que se subastarán.

"Caja Comercial"--Bandera N.o 152

Despachos Aduana y Encomiendas Internacionales

REMATE

DE MATERIALES DE CONSTRUCCION EN EL LOCAL ANEXO

872 - MONJITAS - 872

Próximo a Plaza de Armas

EL MARTES 17

Del Pte. a las 2 P. M.

De órdenes judiciales, provenientes de varias demoliciones, Compañías de Seguros y consignatarios

— HAY: —

En lotes para constructores: gran cantidad de tablas laurel de 2x10, 2x6, 2x5, 1x6, 1x4. Frisos, Molduras, Talones, Tablas raulí y laurel para pisos, ídem. álamo para cielo, Maderas de roble y pino de diversas dimensiones, Puertas de calle e interiores de 1 y 2 hojas, nuevas y usadas, Ventanas, Mamparas, Divisiones para oficina, Estanterías para despensa, etc., etc.

Gran cantidad de fierro platino, U. T., doble T. ángulo, etc. Cañones fierro fundido para aguas lluvias, ídem. para ventilación, Puertas de fierro para jardín, Rejas de fierro, Balcones, etc., etc.

Rieles tipo Ferrocarril, Postes de acero, Marquesina, etc., etc, y muchos otros materiales a la vista desde hoy.

Víctor Araya L.,
Martillero de Hacienda.

Remates de prendas de plazo ven

El Lunes 16 de Enero, a las **M.,** el martillero señor Ara matará en la **Casa de Pré "LA SAN JUAN DE DIOS", licias N.o 745,** las prendas catadas y comprendidas entre números 68,552 a 69,181.

Hay: pendentif, anillos, res, rosas y alfileres con diamantes y perlas, relojes de plata, piezas de platino, medallas de plata y oro, de plata, cadenas, estuches zas de plaqué, etc., etc.

El Lunes 16 de Enero, a las **M.,** el martillero señor matará en la **Casa de Préstamos "VALPARAISO",** calle **N.o 398,** las prendas no resc comprendidas entre los 42,496 a 43,732 (50,005-50,5

Hay: sábanas, colchas, ternos, batas, vestidos, teles y servilletas, cortinas, tas, sobrecamas, sobretodos, y cadenas de oro y plata, casimir, catres, máquinas y afeitar, roperos, peinadores, dores, sillas de comedor, junco, armas de fuego, amoblados de salón, etc., etc.

El Lunes 16 de Enero, a las **M.,** el martillero señor rematará en la **Casa de Pré "LA ESTRELLA NEGRA", San Pablo N.o 916,** las prendas rescatadas y comprendidas entre números 30,112 a 31,298.

Hay: armas de fuego, casimir, restos de género, cadenas de oro y plata, anillos, rosas con brillantes, mantes, máquinas de coser, tas, sábanas, manteles, rebozo, ternos, collares, cuadros al óleo, cortinas, servicios de plaqué, lentes, ficos, mantos, vestidos y seda y velo, varias otras

Las prendas estarán a la desde dos horas antes del

PAGO AL CONTADO.

EL INSPECT

EL TERCER CENTENARIO DE MOLIERE

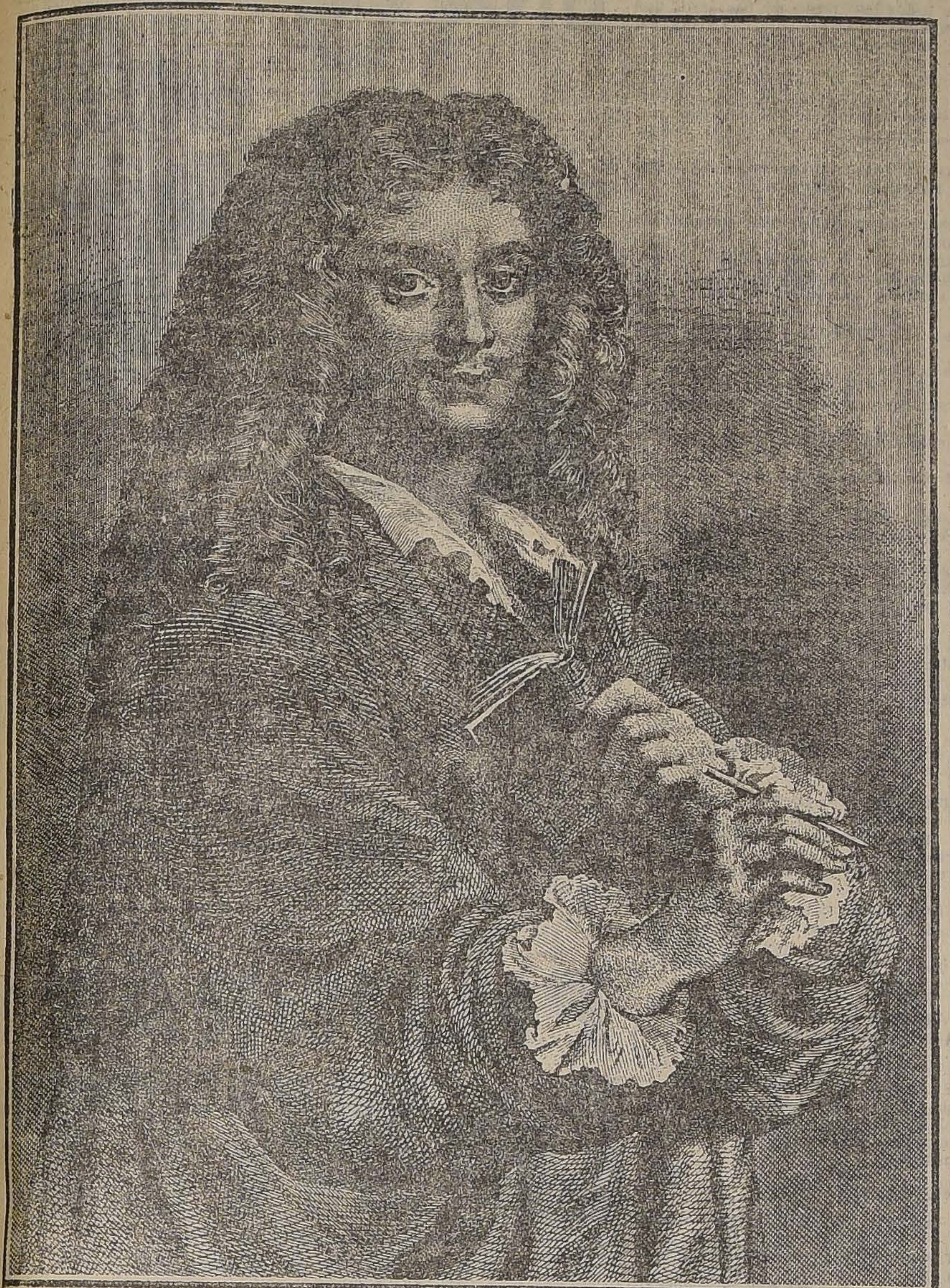

A lo largo de la historia de la Humanidad, de época en época, a manera de grandes faros que iluminan la ruta eterna del hombre, surgen cerebros singulares, almas extraordinarias, que se levantan sobre la generalidad de los hombres con las luces del genio.

Así, Homero, en los tiempos antiguos llena con la luz de su espíritu toda una época vasta y obscura. Sólo él vive y se mantiene en pie, mientras las cosas pasan y se disuelven bajo la acción de los siglos. Después, Platón llena la historia de Grecia; Virgilio y Marco Aurelio, la de Roma. Más tarde, a la salida ya de los tiempos medioevales, Shakespeare, Leonardo, Cervantes, lanzan a la Humanidad los resplandores de su genio maravilloso.

De este mismo tiempo es también el creador de la comedia francesa. Hace hoy trescientos años que era bautizado en París, Juan Bautista Poquelin, el genio admirable que había de dar forma definitiva a la comedia.

Moliere era hijo de Juan Poquelin y de María Cresse, el primero ayuda de cámara y tapicero del Rey. El joven Poquelin hizo sus estudios en el Colegio de Clermont, antes de estudiar filosofía bajo la dirección de Gassendi, el famoso matemático. Moliere se recibió de abogado en 1645, pero luego abandonó las arideces de las leyes para seguir la secreta inclinación de su espíritu: la del teatro. Venciendo la resistencia de los de su familia entró a formar parte de una compañía de cómicos aficionados, y gracias a su empeño y entusiasmo logró hacer de ese grupo de locos, una compañía notable.

En esta nueva actividad de su vida fué cuando adoptó el nombre de Moliére. Pero la profesión del teatro no daba; era mirada en menos, despreciada y los cómicos llevaban una vida hasta cierto punto miserable. Moliére tuvo, entonces, que buscarse medios de vida en otros puntos. París parecía harto de su compañía de comedias. En cambio, las provincias estaban inexplotadas. La farándula tomó, entonces, la determinación de visitar, una a una, las provincias de Francia; doce años demoró esta jira.

La compañía de Moliére representaba casi exclusivamente obras suyas. Así fué estrenando "El Médico Volante" y "Los Celos del Embadurnador", obras que a pesar de su escaso mérito se leen todavía. El año 1653, estrenó en Lyon "El Aturdido" y en 1656 "El Despecho de Amor", comedia en cinco actos y en verso. A partir de este año la fama de Moliére se extiende y su prestigio alcanza las más altas clases sociales, donde se le admira y se le respeta.

De regreso a París representó delante del Rey el "Nicomedes de Corneille" y consiguió instalarse en el Teatro del Petit Bourbon, que dejó en 1661 por la sala que Richelieu había edificado en el Palacio Real para la representación de la tragedia "Mírame".

Fué en este tiempo cuando Moliére puso en escena su admirable comedia "Las Preciosas Ridículas", obra que es una picante y donosa sátira contra ciertas costumbres de su época. Desde esta fecha, Moliére deja la farsa y se limita a estudiar en sus obras a la sociedad. Así, su obra se hace más consistente, más vasta, más duradera. Fruto de esta nueva manera de considerar la vida son "Sganarelle", "Don García de Navarra", comedia heroica, "La Escuela de los Maridos".

En 1661 estrenó "Los Importunos", comedia bailable. Después de haber contraído matrimonio en 1662 con Armanda Gresinda Bejart, obtuvo un triunfo resonante con "La Escuela de las Mujeres", obra que fué rudamente atacada, a lo cual Moliére respondió con apólogos mordaces y violentos, y con una apología terrible donde abundan las alusiones personales, titulada "Improvisación de Versailles".

Moliére también se sintió tentado por la leyenda de don Juan y escribió su "Don Juan o el Convidado de Piedra", tomándolo del argumento español, pero dándole las formas del drama moderno.

En este tiempo la suerte comienza a sonreir a Moliére. El Rey lo protege con una pensión de 7,000 libras. Escribe ahora con más conciencia y matuderz; la edad, la vida azarosa, le han dado una sabiduría discreta y una prudencia llena de habilidad. Maneja la sátira con acierto y con un donaire que provoca la risa hasta en los mismos criticados por su frase mordaz. Así escribió "El Amor Médico", "El Misántropo", obra maestra de la ciencia cómica (1666); "El Médico a Palos", modelo inimitable de la farsa elevada a la dignidad de la comedia.

En 1667, Moliére estrena su famoso "Tartufo", obra iniciada hacía años, pero que no había podido ser representada por prohibición de Laimagnon, representante del Rey. De este tiempo es la mejor producción de Moliére; escribe mucho y bueno. Una de las obras más famosas de este tiempo es sin duda "El Avaro", cinco actos en prosa.

Moliére dejó 30 buenas obras escritas y le cabe la honra, además, de ser el creador de la comedia francesa. Antes de él imperaba la farsa, el sainete sencillo y casi ingenuo. Moliére le da al teatro un soplo vigoroso y lo contornea con perfiles definitivos.

En 1673, Moliére escribe su última obra, "El Enfermo Imaginario". Durante la representación, Moliére, que representaba el papel principal, al pronunciar la palabra **juro**, fué atacado de una convulsión, dejando de existir cuatro horas después. Murió, a pesar de la privanza de que gozó en ciertas ocasiones, pobre y disgustado por las preocupaciones y las desgracias domésticas.

La crítica unánimemente señala a Moliére como uno de los mejores poetas cómicos del mundo. Sustituyó la vida fantástica e imaginaria del teatro con una realidad llena de intención y de relieve.

En 1684 se elevó a Moliére un monumento en París.

UN BIGAMO CON SUERTE

La policía de Louis Ville (Kentucky), detuvo a un hombre llamado Willard Long, natural de Albany, Indiana, bajo la inculpación de haber cometido el delito de bigamia.

Conducido a la presencia del juez, manifestó que no solamente era cierto que sostuviese relaciones con dos mujeres, sino que ambas estaban encantadas de vivir juntas.

Su primera mujer cuenta 36 años y tiene una hija de 17. La otra es una joven de 18 años, llamada Marjorie.

Las dos mujeres comparecieron también ante el Tribunal, y allí declararon que eran ciertas las alegaciones hechas por el marido, y que todos ellos vivían en la mejor armonía y se querían entrañablemente.

La primera esposa declaró lo siguiente:

"Cuando mi marido me dijo que deseaba casarse con Marjorie (la segunda esposa), yo le contesté que estaba dispuesta a acceder al divorcio, si lo estimaba necesario; pero me contestó que me quería a mí tanto como a Marjorie. Entonces le indiqué la conveniencia de que esta joven viniese a verme. Tan encantada quedé de la muchacha, que en modo alguno quise que nos abandonase, y desde aquel momento se instaló en la casa con las mismas preeminencias que yo, pues todos la adorábamos por su buen carácter y excelente comportamiento. Marjorie también nos quiere muchísimo. Jamás he podido comprender cómo este cariño ha llegado a echar tan hondas raíces en nuestros corazones; pero la verdad es que existe y que nada será capaz de hacerlo desaparecer, aun cuando los Tribunales dispongan nuestra separación."

La hija de la primera mujer, llamada Emilia Long, dijo a su vez que había llegado a intimar tanto con Marjorie, que privarla de su compañía equivaldría a hacerla perder su mejor amiga.

Marjorie dijo que su casamiento había sido preparado precisamente por la primera esposa de su marido, y pronto se había acomodado a la vida que se llevaba en el nuevo hogar, en que era completamente feliz, pues jamás había surgido entre ellos la menor desavenencia.

Ante este caso insólito de conformidad, los jueces se mostraron sorprendidos; pero como la ley se ha escrito para algo, han resuelto disolver el segundo matrimonio del excelente Willard Long y condenar a éste como bigamo.

A pesar de la anulación del matrimonio, Marjorie sigue habitando en la casa de Long como señora de compañía.

CRONICA LITERARIA

LEJANA, POEMAS DE JUAN GUZMAN — Desde Río Gallegos nos viene la voz doblemente "Lejana" de Juan Guzmán Cruchaga, el suave poeta de "La Mirada Inmóvil", "Junto al Brasero". En un folletito muy breve: nada más que de dieceséis páginas. Estas ediciones mínimas se están multiplicando mucho ahora, debido a las difíciles condiciones económicas; y casi debemos celebrarlo, porque así los autores no abandonan al lector el trabajo de elegir. Le dan la flor de la flor, que es como debía ser siempre: se les aprecia mejor desde el primer momento, y su personalidad o impersonalidad se destacan con nitidez.

Nunca, por ejemplo, habíamos saboreado con tanta plenitud la poesía de Juan Guzmán como en estas páginas. La concisión le conviene. Su valor no reside en la cantidad, sino en la calidad; escasa, débil, apagada como por una enorme distancia, su palabra tiene entonaciones y matices de una finura que le dan sello único y la imponen a la simpatía artística. Se la podría definir con esta estrofa que figura en la última composición de su reciente libro: "Tu voz de seda envuelve mis sentidos y los ampara como en una túnica de romanzas perdidas y de aromas de tierra virgen y de flores mustias".

Todas sus imágenes son vagas, esfumadas, dormidas; no dice las cosas por completo, sino que pinta un cuadro y deja al símbolo volar solo. Parece que tuviera una eterna pereza de acentuar y su languidez llega hasta la muerte. Desde la eminencia donde murmura sus canciones, cien senderos bajan con suavidad hacia el nirvana silencioso; no hay ninguno que suba a la luz.

Nos agrada esta manera de morir, serena, con la inmensa superioridad del que todo lo ha visto,—en ésta o en anteriores existencias,—y sabe que no hay motivo de inquietud; porque todo pasa, vuelve y torna a pasar en ronda infinita, alrededor del mismo punto, que somos nosotros.

¿Para qué agitarse? Hé aquí un gran dolor, una herida, una de esas quemaduras interiores que hacen huir el espíritu como animal perseguido, una pasión no compartida, ese tormento que no tiene igual. Otro gritará sus furores y maldecirá la existencia. Es el primer instante, el período primario, como quien dice la juventud del sufrimiento. Tiene su belleza y su fuerza; pero ¡cuánto más noble encontramos la actitud de Guzmán Cruchaga, que no se agita, que ya ha pasado por esas agitaciones y las desdeña, que está cerca de la ribera letal y sin volver el rostro contesta al grito de los recuerdos apasionados...

Alma, no me digas nada
que para tu voz dormida
ya está mi puerta cerrada.

Una lámpara encendida
esperó toda la vida
tu llegada.
Hoy la hallarás extinguida.

Los fríos de la otoñada
penetraron por la herida
de la ventana entornada.
Mi lámpara estremecida
dió una inmensa llamarada.
Hoy la hallarás extinguida.

Ante el destino que sigue nuestros pasos como mala sombra, uno expresa su obscuro terror, otro su rebeldía, éste implora, aquél se resigna medroso en manos de una deidad ignota. Juan Guzmán, contempla; de pie, sonre cubierta, viajero mustio y meditador, deja reflejarse en su alma sin olas la porción de universo que le rodea. Hay algo apagado y que consuela, adormece y da una sensación de eternidad en su estrofa simple.

El barco navega cerca
de la costa. Un rumoroso
viento mueve los ramajes
meditabundos y torvos.
Es en la tarde. Una vaga
tarde que enciende fastuosos
rumores en la infinita
calma de los mares solos.
Un cuervo. Un cuervo. En el (mástil
se ha detenido. El medroso
vuelo de la noche avanza.
Un cuervo va con nosotros...

Lejanos por la distancia y por el acento apagado, como de alguien infinitamente desprendido de la tierra, en el umbral mismo de la muerte, los versos de Juan Guzmán Cruchaga, que ha encontrado en este breve libro su más perfecta expresión, nos llega muy cerca y con suavidad entran a formar parte de nosotros mismos, si no de toda nuestra alma, una parte, la más dolorosa y acaso la mejor de ella querría adoptar su actitud de alta, serena, desengañada contemplación.

"ROCADO AZUL" POR MARIA ANTONIETA LE-QUESNE — El amor y la muerte, que han producido soberbias explosiones de poesía vigorosa en el temperamento de Gabriela Mistral, despertaron canciones desesperadas y agonizantes en los labios pálidos de la pobre y buena criatura que se llamó María Antonieta Le-Quesne. Y es que mientras aquélla ha sollozado por alguien a quien amaba como la mujer fuerte de la Escritura, ésta otra, roída por terrible mal, decía sus lamentos sobre sí misma, contemplaba sin poderse resignar su propia disolución.

Una enfermedad irremediable se la llevaba rápidamente hacia el sepulcro y ella sentía el paso de la corriente fugaz y pugnaba por dejar en esta tierra algo que no pasara. Sus cantos tienen el apresuramiento de una respiración próxima a extinguirse; el amor, el dolor apasionado, la queja sentimental resuenan como un pretexto; por debajo escuchamos el acompañamiento lúgubre de los llantos postreros y la horrible desesperanza de no poder vivir.

Alma que mueres de amor
dime lo que es despertar
en la alborada de Dios,
cuando se muere de amar.

Yo sé lo que es enfermar
y agonizar de pasión,
pero no he sabido amar
para morirme de amor.

Alma que mueres de amor,
dime lo que es enfermar
para morirse de amor.
¡Yo sólo sé agonizar!

Y, para hacerme morir,
sé que no habrá otro dolor;
en el curso del vivir
no he sentido otro mayor,
Y no me quiero morir
si no me muero de amor.
porque no quiero vivir
la agonía del amor.

Alma que mueres de amor,
dime lo que es enfermar.
para morirse de amor.
¡Yo sólo sé agonizar!

Alguno observará falta de arte en las composiciones de María Antonieta Le-Quesne; pero los que alguna vez la encontramos en nuestro camino y pudimos penetrar el doloroso secreto de esa existencia martirizada, leeremos con una emoción sin crítica sus estrofas sueltas, arrojadas al viento como se tiran las últimas joyas al fondo del mar cuando el navío naufraga y es preciso aligerarlo de peso, aunque sólo sea para caer más desnudo en la eternidad.

PAGINAS DE LEON REILLY, POR GUSTAVO DUVAL — La semilla creacionista ¿dejada por Vicente Huidobro? ha prendido entre nuestros jóvenes escritores y ya no se pueden contar con los dedos de una sola mano los autores de prosas que parecen versos y versos que parecen prosas, donde alternan tipos gordos con tipos flacos y hay una sorprendente abundancia de letras mayúsculas, extraviadas en todas direcciones.

Las Ediciones Selectas "Ateneo", sostenidas por un grupo de literatos porteños, acaban de dar a luz una serie de Páginas Escogidas de León Reilly, por don Gustavo Duval, perteneciente a la nueva escuela.

¿Quiénes son estas dos personas?

El libro se encarga de presentárnolas.

El segundo, autor del pequeño volumen (una de las excelentes innovaciones del ultra-modernismo, sin duda la mejor, es no publicar nunca libros gruesos), retratado por su amigo Agr'el Sadein, se nos aparece como "un poeta de las filigranas, poeta escatológico (orquídeas indias sus palabras), estirpes mixtas de gallofos líricos coercida con alcurnia heráldica le produjeron vive en este siglo escribe en persia ama y sueña en francia polarizado por amor y nervios es terminal de las inalámbricas las espumas de luz de cosmópolis le voltaizan las palabras Siglo X Infinito".

Quedamos enterados.

En cuanto al primero, cuya existencia tiene la realidad de Cide Hamete Benengeli, dice el autor que fué un personaje muy extraño. ":Figúrate que vivió con el corazón, volcando las tristezas de sentir la vida ruin en vasos de cristales. Estuvo cerca de mí durante un año y siete meses, hasta que un día, vistiendo de fiesta su risa, me habló de Niestzche y de la convicción de que era más bello y noble ser materia inanimada que hombre... y se suicidó".

El que lea sus páginas selectas se explicará sin dificultad la resolución de León Reilly: era un descentrado. Habitaba en Constantinopla, en París, en Nueva York y donde nunca había estado hablaba un lenguaje poco inteligible. Debía sentirse aislado y triste. Además — y esto nos parece un motivo no sólo para que se suicidara él, sino para suicidarnos también nosotros, sus lectores — escribía mal, carecía de imaginación y hasta de verdadera extravagancia. No es raro el que lo quiere.

Paz sobre su tumba.

CRISOL, REVISTA DE LA ESCUELA DE ARTES — Hemos recibido los dos últimos números de esta revista que publican los estudiantes de la Escuela de Artes y Oficios. Trae estudios de vulgarización técnica y literaria bastante bien hechos y una crónica viva, escrita con amenidad.

Se destaca mucno entre las publicaciones de su índole.

"Alone"

HOMBRE PRACTICO

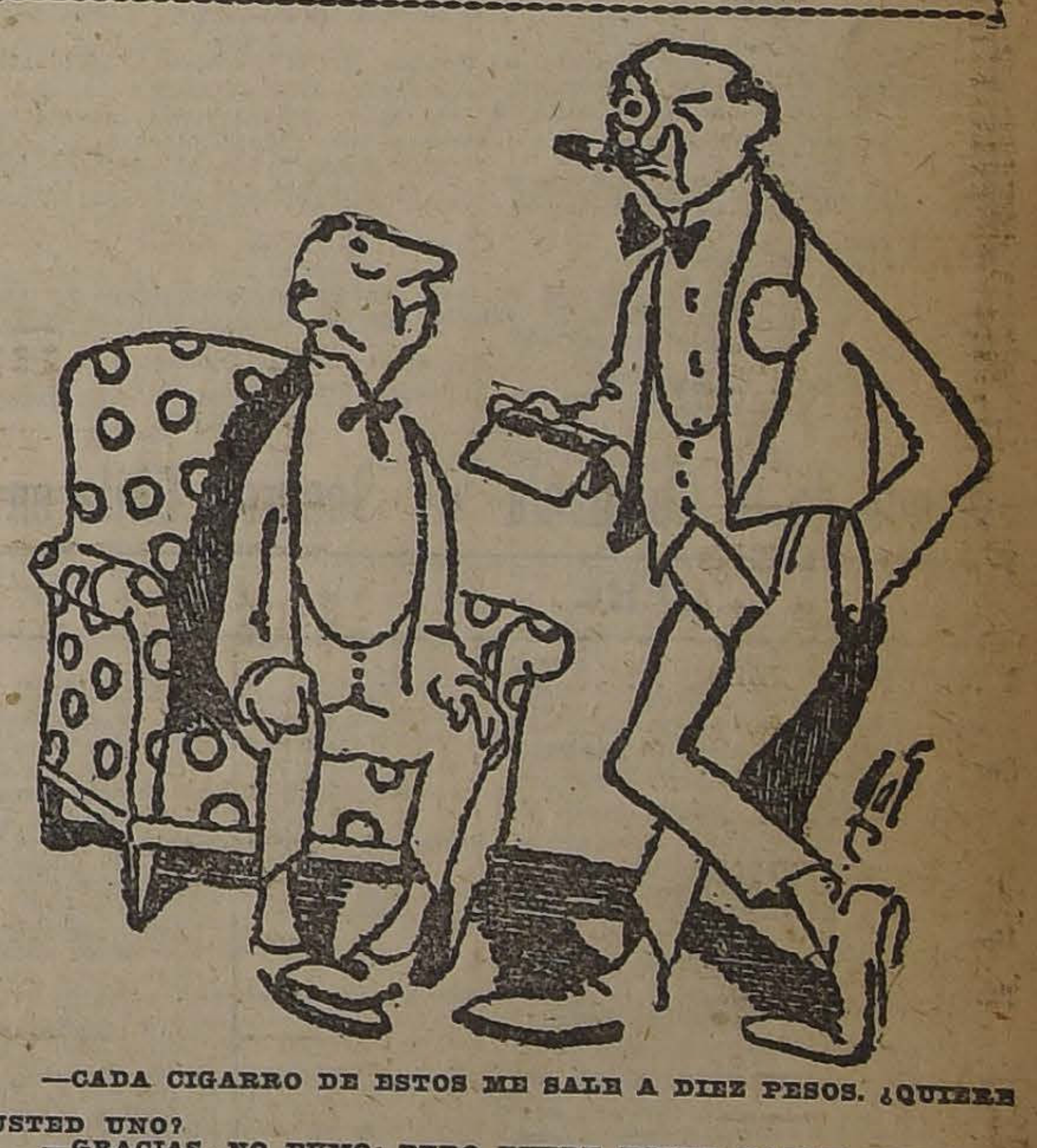

—CADA CIGARRO DE ESTOS ME SALE A DIEZ PESOS. ¿QUIERE USTED UNO?
—GRACIAS, NO FUMO; PERO PUEDE USTED DARME LOS DIEZ PESOS.

PARA LIMPIAR
Trigo o Trébol
con una sola máquina, ofrecemos las harneadoras "BAKER BOBY" a mano, muy sencillas, sólidas y baratas.
Estas harneadoras son también muy eficaces para limpiar cebada y granos similares. Son indispensables para la limpia de granos.
Pídanos precios y detalles:
Grace y Cía. (Chile) S. A.
HUERFANOS 1087
E-16

Libros Recibidos
EN NUESTRA SECCION LIBRERIA, 2.o PISO
Doctor Sereno.— Lo que debe saber la mujer.
Henri de Regnier.— El miedo al amor.
Giovagnoli.— Espartaco.
Enrique Sienkewicz.—**Hania.**
Guillermo Wundt.—Fundamentos de Metafísica (2V).
Edward B. Taylor.— Antropología.
Emilio Faguet.— Los amores de literatos célebres.
Simón Deploige.— El conflicto de la moral y de la Sociología.
Larder y P. J. Jullien.— Opiniones acerca del matrimonio y del celibato.
Spencer.— La Justicia.
Spencer.— Las inducciones de la Sociología.
Stuart Mill.— Estudios sobre la religión.
Gath & Chaves, Ltd.

Pongo en conocimiento
del público que en mi **TALLER DE TONELERIA** que tengo en **Rosas 2646**, me encargo de los trabajos de barriles de 1 a 22 arrobas, como también en cubos y fudres. Vendo pipas viajeras. Consulten precios.
Santiago, Enero 7 de 1922.
DOMINGO GONZALEZ C.

REMATE
Avisamos a los interesados y al público en general, que el Martes 17 del presente, a las 9 A. M., serán sacadas a remate, con arreglo a la ley, las prendas de plazo vencido comprendidas entre los números
84006 AL 85213
LA EQUITATIVA
851 — DELICIAS — 857

"Específico Benguria"
EL UNICO QUE CURA LA CALVICIE
Es un procedimiento totalmente vegetal e inofensivo. Detiene la caída del cabello, extermina la caspa y hace recuperar el pelo perdido. Las canas recobran el color natural sin teñirlas, no mancha la piel ni ensucia. El cabello crece del color natural.
Dr. RAFAEL BENGURIA B.—CASILLA 2426.—SANTIAGO
Unico lugar de Ventas y Consultas: Moneda 875 (altos)
ATIENDO PEDIDOS DE PROVINCIAS

CABALLEROS, SEÑORAS O SEÑORITAS
que sean relacionadas en las diferentes colonias extranjeras, que deseen desarrollar actividad comercial de importancia, bien remunerada, pueden dirigirse a
R. R. — CASILLA 247

ALMANAQUE DEL PATRONATO NACIONAL DE LA INFANCIA
AÑO DE 1922
La mejor publicación Chilena de este género. 226 páginas de lectura amena e instructiva.
Se vende en las principales librerías al precio de $ 2.50 el ejemplar

LOTERIA NACIONAL ARGENTINA
PROXIMO SORTEO
ENERO 17, DE $ 100,000 ARGENTINOS
Entero: $ 85; Quinto: $ 18 chilenos
OTRO SORTEO:
ENERO 24, DE $ 100,000 ARGENTINOS
ENTERO: $ 85.-, QUINTO: $ 18.-
En el último sorteo del "Millón de Navidad", efectuado el 22 de Diciembre próximo pasado, la Casa É. TURRI obtuvo, para sus clientes de CHILÉ el 4.o premio, número 35496, favorecido con $ 100,000 argentinos.
CASA E. TURRI -:-
SANTIAGO HUERFANOS 955 | BUENOS AIRES GALERIA GUEMES 356 | VALPARAISO CALLE PRAT 119

Muebles

Los obtiene Ud. con grandes facilidades de pago

Arturo Prat 183

ENTREGA INMEDIATA

PATENTES DE INVENCION

Ministerio de Industria y Obras Públicas se han presentado los siguientes inventores pidiendo que se les conceda patente de privilegio por los inventos que se indican:

Don **Aquiles Concha** para "Un dispositivo para disolver o atacar combinaciones de metales".

16-E.

El señor **ROSS BUXTON RATHBUN**, para "Un procedimiento y aparato destinado a precipitar materias sólidas suspendidas en substancias gaseosas en movimiento, las que atraviesan por un campo electrostático".

E-17

Se da este aviso en cumplimiento de las disposiciones reglamentarias correspondientes y a los efectos de las oposiciones o reclamos que pudieran presentarse.

EL JEFE DE LA OFICINA DE PATENTES E INVENCION.

PUERTAS

ventanas y galerías

PIDA PRESUPUESTOS
FABRICA: Avenida Las Quintas 772. Casilla 380. Teléf. 3, Santa Elena

COMPRO

Motor a gas pobre de 60 a 70 caballos.
Datos y detalles a
CASILLA 1941

E-15

SOCIEDAD COMERCIAL DE AGRICULTORES

Feria de Productos Agrícolas

MATUCANA 27

Remate todos los Lunes

Para el remate del Lunes 16, a las 2 P. M., se venderán, entre otros productos, los siguientes:

Afrecho.
Ají.
Carbón blanco.
Carbón de espino.
Cochayuyo.
Frejoles varias clases.
Garbanzos.
Granzas.
Lana.
Leña por cargas.
Leña por sacos.
Linaza.
Sacos vacíos.

Miel.
Maíz varias clases.
Nabo.
Nueces.
Paja larga.
Papas.
Pasto 1.er y 2.o corte.
Semilla trébol.
Sal.
Semilla alfalfa.
Semilla cáñamo.
Quillay.
Trigo.

QUESOS Y MANTEQUILLA

De muy acreditadas marcas.

Compañía de Seguros Chile

CAPITAL AUTORIZADO . . . . $ 5.000,000.00
CAPITAL TOTALMENTE PAGADO 1.000,000.00
FONDOS ACUMULADOS 1.231,717.21

Oficina Principal: Valparaíso, Calle Prat N.o 60

AGENCIAS EN TODA LA REPUBLICA

CONSEJO DIRECTIVO

Sr. Francisco E. Nef — PRESIDENTE
Sr. Alberto Eberbach — VICE-PRESIDENTE

DIRECTORES:

Sr. Nicanor Señoret
Sr. Ramón Puelma Besa
Sr. Carlos David Finlay
Sr. Aurelio Cruzat
Sr. Ricardo de Ferari Valdés

SUPLENTES:

Sr. Nicolás del Pino
Sr. Jorge Broquaire

Sr. Héctor Labbé Letelier
GERENTE

4.a Memoria que el Directorio presenta a la Junta General de Accionistas en 16 de Enero de 1922

Señores Accionistas:

Tenemos el honor de presentar a ustedes el Balance de la Compañía, correspondiente al 2.o Semestre de 1921, acompañado de la Cuenta de Ganancias y Pérdidas, la cual arroja una utilidad de . . . . . . $ 100.161.31

Cantidad que os proponemos distribuir como sigue:

Pasar a Fondo de Reserva el 25 por ciento	$ 25,040.33	
Pasar a Fondo de Riesgos Vigentes	17,560.49	
Pasar a Fondo de Fluctuaciones de Valores	7,780.25	
Pasar a Fondo de Futuros Dividendos	7,780.24	
Gratificación de Empleados	2,000.00	
Repartir a los señores Accionistas un dividendo de $ 1 por acción (8 o/o anual)	40.000.00	
		$ 100,161.31

Aceptada esta distribución, los Fondos de la Compañía quedarán como sigue:

Capital suscrito (totalmente pagado)	$ 1,000,000.00	
Fondo de Reserva	85,325.38	
Fondo de Riesgos Vigentes	121,866.19	
Fondo de Fluctuaciones de Valores	12,262.83	
Fondo de Futuros Dividendos	12,262.81	
		$ 1.231,717.21

Os corresponde la elección de tres Directores propietarios en reemplazo de los señores Francisco E. Nef, Carlos David Finlay y Ramón Puelma Besa y uno suplente en reemplazo de don Jorge Broquaire, que han terminado su período.

Valparaíso, 31 de Diciembre de 1921.

HECTOR LABBE L., Secretario.
FRANCISCO E. NEF, Presidente.

Balance de la Compañía de Seguros Chile en 31 de Diciembre de 1921

DEBE		HABER	
Capital	$ 1.000,000.00	Bienes Raíces	$ 540,000.00
Fondo de Reserva	60,285.05	1,500 Acciones Cía. Salitres de Antofagasta a $ 47 c/u	70.500.00
Fondos de Riesgos Vigentes	104.305.70	1,000 Acciones Cía. Salitrera "Lastenia" a $ 27 c/u	27,000.00
Fondo de Fluctuaciones de Valores	4,482.58	500 Acciones Cía. Salitres "El Loa" a $ 70	35,000.00
Fondo de Futuros Dividendos	4.482.57	1,000 Acciones Cía. Sud-Americana de Vapores a $ 76 c/u	76.000.00
Primas por pagar	17,284.17	2,000 Acciones Cía. Cervecerías Unidas a $ 32 c/u	64,000.00
Impuesto Fiscal	2,057.29	1,500 Acciones Banco Nacional, a $ 62 c/u	93,000.00
Deuda Hipotecaria	90.410.96	50,000 pesos Bonos Banco Hip. de Chile, 8-1, a 93	73.100.00
Siniestros por Pagar	77.349.31	28,000 pesos Bonos Banco Hip. de Chile, 8-2, a 95 (año 1913)	
Operaciones Pendientes	6,798.99	Banco Nacional	12.495.94
Ganancias y Pérdidas	100.161.31	Banco de A. Edwards y Cía.	124.33
		Depósitos a Plazo	75,000.00
		Primas por Cobrar	17.343.85
		Siniestros por Cobrar	58.824.25
		Arriendos por Cobrar	4,250.00
		Material	8.000.00
		Muebles y Enseres	15,850.00
		Caja	4.348.98
		Varios Deudores	22.958.79
		Agencias	69.821.85
	$ 1.467.617.96		$ 1.467,617.96

GANANCIAS Y PERDIDAS

DEBE		HABER	
Siniestros	$ 125,639.28	Suma que resulta al Haber de esta Cuenta, por Primas de Seguros, Intereses, etc.	$ 418,299.86
Reseguros, Castigos, Comisiones, Gastos Generales, Sueldos, etc.	192,449.27		
Utilidades en el Semestre	100,161.31		
	$ 418,299.86		$ 418,299.86

FEDERICO JARVIS L., Contador.
HECTOR LABBE L., Gerente.

INFORME

Hemos examinado el Balance y Cartera, encontrando todo conforme.
Valparaíso, 6 de Enero del 1922.

VICTOR GARCIA FERNANDEZ. — AUGUSTO ANINAT F.
Inspectores.

Certifico que he examinado los libros y documentos de la "COMPAÑIA DE SEGUROS CHILE" y soy de opinión que el Balance que precede demuestra correctamente la posición de la Compañía al 31 de Diciembre de 1921. —Valparaíso, 11 de Enero de 1922. —**W. W. ROBINSON.**—Incorporated Accountant.

AGENTES GENERALES EN SANTIAGO:

LUIS TAGLE VELASCO
AGUSTINAS 1270.

LUIS JARAQUEMADA A.
AGUSTINAS 1112.

FERROCARRILES DEL ESTADO

(N.o 1) SERVICIO DE TRENES A CARTAGENA

Desde el Sábado 14 de Enero, todos los trenes de pasajeros que corrían hasta San Antonio prolongan su carrera hasta Cartagena, partiendo a su regreso desde esta estación.

14 de Enero de 1922.

EL DIRECTOR GENERAL.

(N.o 2) MODIFICACION DE LOS ITINERARIOS DE LOS TRENES DEL RAMAL DE SAN ANTONIO

Desde el 18 del actual, los trenes del ramal de San Antonio correrán con los siguientes itinerarios:

Tren N.o 23, Diario: Sale Alameda 8.00; llega Cartagena 11.25. (Domingos y festivos sólo hasta Melipilla, llega 9.30).

Tren N.o 23-A: Domingos y festivos, sale Alameda 8.35; llega Cartagena 11.25.

Tren N.o 49: Excepto Sábados, sale Alameda 13.05, llega Melipilla 14.24.

Tren N.o 49-A: Sábados, sale Alameda 13.45; llega Cartagena 16.45.

Tren N.o 25, diario: sale Alameda 17.00; llega Cartagena 20.07.

Tren N.o 54, excepto Lunes: sale Melipilla 6.40; llega Alameda 8.30.

Tren N.o 54-A: Lunes, sale Cartagena 5.45; llega Alameda 9.29.

Tren N.o 26, diario: sale Cartagena 7.55; llega Alameda 11.37.

Tren N.o 154 (lechero), diario: sale Melipilla 10.50; llega Alameda 13.40.

Tren N.o 24, diario: sale Cartagena 16.18; llega Alameda 20.07. (Domingos y festivos sólo desde Melipilla, sale 18.23).

Tren N.o 24-A, Domingos y festivos: sale Cartagena 16.18; llega Alameda 19.40.

NOTA. — El tren número 25 se detiene sólo los Sábados y Domingos en Maipú, Marruecos, Malloco, Santa Ana y Talagante. Los trenes núms. 54 y 54-A se detienen todos los días en Talagante y sólo los Domingos en las demás estaciones mencionadas.

10 de Enero de 1922.

EL DIRECTOR GENERAL.

(N.o 3) TRENES LOCALES ENTRE SANTIAGO Y TALAGANTE

Desde el 18 del actual, los trenes locales de Talagante correrán con los siguientes itinerarios:

Tren N.o 11 TL.—(No corre Sábados ni Domingos). Sale Alameda 18.55; llega Talagante 19.42.

Tren N.o 12 TL.—(No corre Domingos). Sale Talagante 8.14; llega Alameda 9.10.

10 de Enero de 1922.

EL DIRECTOR GENERAL.

ADQUISICION DE MATERIALES, HERRAMIENTAS, MUEBLES Y UTILES, ETC., PARA EL AÑO DE 1922

Las propuestas públicas por materiales para el consumo de la Empresa durante el año de 1922, cuyos pormenores se detallan en los Cuadernos impresos (Grupos) que están para la venta en el Departamento de Materiales y Almacenes en la Estación de Alameda, serán abiertas en dicho Departamento, a las 15 horas de los días que a continuación se indican:

E-15

El 17 de Enero de 1922

Grupo N.o 14.—Artículos de tapicería por valor aproximado de $ 100,000 de 18 d.

Grupo N.o 16.—Hojalatería, faroles, lámparas, depósitos, etc., por valor aproximado de $ 80,000 m|cte.

Grupo N.o 18.—Mercería en general, por un valor aproximado de $ 50,000 de 18 d.

Grupo N.o 20.—Muebles y útiles, por un valor aproximado de $ 30,000 m|cte.

Grupo N.o 21.—Artículos varios, por un valor aproximado de $ 240,000 de 18 d.

Grupo N.o 22.—Vestuario y equipo para el Grupo de Carabineros al servicio de esta Empresa, por un valor aproximado de $ 70,000 m|cte.

E-15

El 24 de Febrero de 1922

Grupo N.o 8.—Materiales de fundición y combustibles, por un valor aproximado de $ 350,000 de 18 d.

Grupo N.o 17.—Alumbrado acetileno, soldadura autógena y soldadura eléctrica, por valor aproximado de $ 80,000 de 18 d.

Grupo N.o 30.—Materiales de imprenta, por valor aproximado de $ 230,000 de 18 d.

Grupo N.o 30 A.—Artículos de escritorio, por valor aproximado de $ 75,000 de 18 d.

Grupo N.o 31.—Maderas nacionales y extranjeras, por un valor aproximado de $ 370,000 m|cte.

E-15

El 30 de Marzo de 1922

Grupo N.o 3.—Metales en lingotes, más o menos en kilos 1.011,000.

Grupo N.o 6.—Alambres y esterillas, por un valor aproximado de $ 100,000 de 18 d.

Grupo N.o 9.—Esmeriles y molejones, por un valor aproximado de $ 10,000 de 18 d.

Grupo N.o 10.—Cadenas, cables y cordeles, por un valor aproximado de $ 20,000 de 18 d.

Grupo N.o 27.—Materiales de galvanoplastia química y útiles de Laboratorio, por valor aproximado de $ 20,000 m|cte.

E-15

El 28 de Abril de 1922

Grupo N.o 4.—Cobre, bronce, plomo, etc., en planchas y cañerías y fierro galvanizado, por un valor aproximado de $ 200,000 de 18 d.

Grupo N.o 7.—Aceites lubricantes y de alumbrado, empaquetaduras y mangueras, por un valor aproximado de $ 70,000 de 18 d.

Grupo N.o 12.—Vidrios diversos 31,435 **números**.

Grupo N.o 13.—Barnices, pinturas, útiles de pintar y correas, por un valor aproximado de $ 250,000 de 18 d.

E-15

El 30 de Mayo de 1922

Grupo N.o 1.—Aceros en general por una cantidad de kilos 80,338.

Grupo N.o 2.—Fierros en general, por una cantidad de kilos 870,700.

Grupo N.o 11.—Pernos, golillas, chavetas, clavos y tornillos, por un valor aproximado de $ 160,000 de 18 d.

E-15

El 28 de Junio de 1922

Grupo N.o 5.—Cañerías y accesorios por un valor aproximado de $ 22,479 de 18 d.

Grupo N.o 15.—Herramientas en general, por un valor aproximado de $ 85,000 de 18 d.

Grupo N.o 19.—Maquinarias en general, por un valor aproximado de $ 9,000 de 18 d.

E-15

El 25 de Julio de 1922

Grupo N.o 24.—Materiales eléctricos en general, por un valor aproximado de $ 95,000 de 18 d.

Grupo N.o 26.—Materiales para telégrafos, teléfonos y timbres, por un valor aproximado de $ 15,000 de 18 d.

Bases y antecedentes en el Departamento de Materiales y Almacenes en la Estación de Alameda, como asimismo el pliego que indica las modificaciones introducidas en las Condiciones establecidas para las propuestas públicas, sobre Adquisición de materiales, etc., para esta Empresa, modificaciones que regirán a contar desde el 1.o de Enero próximo, según se hizo presente en aviso publicado en "El Diario Ilustrado" desde el 21 al 30 de Octubre del presente año.

Santiago, 14 de Diciembre de 1921.

E-15

PROPUESTAS

Posterganse las propuestas para la construcción de una oficina en la Estación Yungay hasta el 16 del presente, a las 15 hs.

E-16

RENOVACION DE PUENTES EN LA II ZONA

Pídese propuestas públicas para la ejecución y suministro de:

a) Ocho tramos de concreto armado, de 16 mts. de luz para los puentes Tripaume, Rengo y Clarillo.

b) Ocho tramos metálicos destinados a los puentes Tinguiririca N.o 1 y Teno N.o 1 y N.o 2.

Bases y antecedentes pueden consultarse en el Departamento de la Vía y Obras, estación Mapocho; y en la Administración de la II Zona, Alameda, de 14 a 16 horas.

Las propuestas se abrirán en la Oficina del Jefe del citado Departamento el 2 de Febrero de 1922, a las 15 horas, las correspondientes a los tramos de concreto armado; y a las 16 horas las correspondientes a los tramos metálicos.

UN MAQUINISTA

UNA CAJITA de las Píldoras De Witt
CURÓ ESTE HOMBRE
Estas píldoras no contienen ningun opiato, narcotico o veneno. Innocuas en absoluto aún para las personas mas delicadas.
De Witt's Píldoras para los riñones y vejiga
E. C. De Witt y Cía. London

El Señor J. Barnes declara categóricamente que con sólo tomar UNA BOTELLA de las Píldoras De Witt quedó curado completamente de enfermedad de los Riñones. Es un hecho indudable, que aquellas personas que padecen de cualquiera clase de enfermedad de los Riñones o de la Vejiga pueden obtener alivio inmediato. Cuando se toman las Píldoras De Witt se notará que trascurridas varias horas la orina ha tomado un color azulado barroso. Este hecho por sí mismo constituye una garantía que a contar de dicho momento las Píldoras están limpiando todo rincón de los riñones y vejiga y una ves eliminadas todas sus impurezas puede quedarse seguro que se obtendrá alivio inmediato: El Señor Barnes dice lo siguiente:—

"He sido maquinista y por lo tanto he estado expuesto a las inclemencias del clima. Hace algún tiempo cogí un resfriado el cual me afectó los riñones. Llegué a sentirme tan mal, que el dolor que sufría no me permitía descansar en la cama. Compré una pequeña caja de las píldoras De Witt para los Riñones y la Vejiga, y mediante ellas quedé completamente curado."—Agosto, 19[illegible] Clarendon Street, 94; Harrow Road, Londres.

PRUEBA CONCLUYENTE DE UNA CURA COMPLETA

Ocho años después, el Señor Barnes escribe diciendo lo siguiente: "[illegible] gozo de perfecta salud, gracias a las Píldoras De Witt."

Si desean obtener resultados inmediatos, deben comprar las

PILDORAS DeWITT

para los Riñones y la Vejiga

El Mejor Remedio en el mundo entero para

REUMATISMO, LUMBAGO, CIATICA, CALCULOS, DEBILIDAD DE ESPALDA, CISTITIS, PIEDRA, GOTA, DOLOR DE ESPALDA, LASITUD,

TODAS LAS FORMAS DE TRASTORNOS DE LA VEJIGA

venden en todas las principales farmacias y droguerías; pero si Usted tiene alguna dificultad en hallarlas pídalas al depósito general

Droguería Francesa, Casilla 22-D; Am. Ferraris, Casilla 3633, Santiago; Arestizabal y Ca, Casilla 557; South American Stores (Gath & Chaves) Ltd.; Pelegrino Cariola, Blanco No. 1053; Daube & Ca., Valparaíso.

Cajas y Puertas "CENTO"

CONTRA INCENDIO Y ROBO

Proveedores del Gobierno, Bancos, Caja Nacional de Ahorros y Caja de Ahorros de Santiago.

CENTO y Cía.

Galería Alessandri N.o 15 :-: Bandera 8[illegible]

Teléfono 940 :-: Casilla 2457

SANTIAGO :-: CONCEPCION

Representante en Valparaíso:

HOCHSTETTER y Cía.

SALVADOR DONOSO 352

VACUNA SIVORI

Recién llegada, dosis única y doble para inmunizar contra **Carbunclo o Fiebre Carbunclosa o Grano malo**, a los ganados **Bovinos, Equinos, Ovinos y Caprinos**, preparada en Buenos Aires por el doctor **Federico Sivori**, bacteriólogo y profesor de enfermedades contagiosas y de Microbiología en la Universidad Nacional de La Plata.

Esta vacuna es la usada actualmente en toda la República Argentina, país esencialmente ganadero, dando un resultado de 100 por ciento, sin que falle un solo caso.

En mi oficina tendrán los interesados todos los datos necesarios y prospectos, y la lista de los ganaderos argentinos que la usan actualmente. **Precio por dosis para cada vacuna: $ 0.60.**

Exclusividad para la venta en toda la República de Chile.

Se atiende cualquier pedido por carta para provincia.

PEDRO DONOSO y Cía.

HUERFANOS 1325. — TELEFONO INGLES 3451. — CASILLA [illegible]

LA NACION

Santiago, 15 de Enero de 1922

CAJA NACIONAL DE PROTECCION AL TRABAJO

Al recorrer las innumerables páginas que en su carácter de diario oficial de los debates parlamentarios publica cotidianamente "La Nación", no es difícil que la vista del lector se fatigue prematuramente y no alcance a salvar la distancia que la separa del proyecto presentado por el senador de Valdivia, don Eliodoro Yáñez, sobre creación de la Caja Nacional de Protección al Trabajo.

Publicado este proyecto en nuestro número de ayer, constituye un acontecimiento en la historia de la evolución social del país, y por tal capítulo ninguna falsa modestia podría privar a esta proposición de una ley y de una reforma trascendental de los honores del comentario en esta columna editorial, en que no se ha mirado jamás a los hombres sino a las grandes situaciones y a las grandes necesidades públicas.

Se trata de proteger contra las contingencias del tiempo a los empleados particulares y a los asalariados de toda la República. Acaso el prurito de la virulencia que ha caracterizado las disensiones partidaristas de nuestra tierra, haya abusado de todos los vocablos del lenguaje hasta dar una acepción molesta a la palabra "asalariado". Pero no se encuentra un término más gráfico para reflejar y precisar la condición del que, no recibiendo un sueldo mensual fijo, percibe por cualquier capítulo una remuneración o estipendio por el honroso empleo de sus energías al servicio de otra empresa o individuo.

Y es éste el paso más importante. La protección al empleado particular y al obrero ha sido considerada hasta hoy como una atención extraña a la órbita de las funciones del Estado. En cambio, hemos tenido una clase generalmente privilegiada desde los pueblos de la antigüedad: la burocracia administrativa ricamente dotada de sueldos, jubilaciones para la vejez y pensiones de gracia hasta su segunda o tercera generación, sin conceder iguales beneficios a los que en el trabajo libre concurren y cooperan al progreso nacional.

Dentro de la idiosincrasia que preside el desenvolvimiento de nuestras actividades cívicas han predominado siempre cuatro clases de dirigentes: los políticos, los tratadistas, los gobernantes y los parlamentarios. Los primeros se han preocupado más que todo de halagar a las multitudes. Los segundos no se han puesto de acuerdo jamás para remediar una crisis o prevenir un mal.

Sólo en época muy reciente los gobernantes han comprendido la necesidad de ilustrar al pueblo sobre la verdadera índole de las realidades económicas que presiden su vida. Y entonces han pedido el auxilio de los legisladores para dar forma y aplicación práctica a las lecciones de esa realidad.

Se abre, pues, una etapa de protección efectiva a las fuerzas portentosas de nuestra economía nacional. La inteligencia y el trabajo son riquezas cuya fecundidad jamás se agota en una raza como la nuestra. Y esa inteligencia, sobre todo ese trabajo, forman el verdadero capital de Chile.

A su lado, el dinero no es sino una consecuencia de las energías pasadas, un medio en las actividades presentes, un estímulo para los éxitos futuros, que está al alcance de todos los elementos creadores de fortuna que se llaman hombres de trabajo.

La Alemania, desangrada y abatida, ha podido erguirse, junto a las arcas vacías de sus reservas monetarias, sobre una pirámide inmensa de billetes desvalorizados, para decirle al mundo que económicamente no está vencida, porque nada ni nadie podría arrebatarle la fuente inmensa de resurrecciones formada por el trabajo de sus ciudadanos. No tiene dinero, no tiene materias primas. Pero conserva las organizaciones de sus empleados, el contexto de sus métodos comerciales, el sistema intacto de sus sindicalismos laboristas. Palpa hoy día los frutos de ese socialismo del Estado que al asegurar la tranquilidad de las usinas y el bienestar de los obreros, miró por encima de los tácticos y de los estrategas encorvados sobre los mapas para buscar en la teoría de la destrucción y de la matanza el panorama grandioso de una supremacía que sólo el genio, el trabajo y el derecho pueden afianzar sobre el mundo.

Del portentoso imperio bélico del Hohenzollern sólo queda un humo glorioso. La organización social del tiempo de paz es la única que sobrevive. Y su base angular ha sido la protección al trabajo, la previsión y la cooperación.

Esta previsión y esta cooperación entre todos los empleados y asalariados de Chile es la que trata de establecer el proyecto Yáñez. Los hombres tienen un derecho sagrado e inalienable a vivir cada día mejor y con mayor independencia. Ya no es tiempo de discutir ese derecho que bien ejercitado debe solidarizar al obrero con el empresario. Es la hora de asegurarlo y de incorporarlo entre las conquistas del progreso y entre los elementos del bienestar y de la prosperidad colectivos.

El proyecto es el fruto de una larga etapa de estudio, de una labor de concentración no menos fatigosa que su proceso de adaptación de las normas útiles y justas vigentes en los países del Viejo Mundo, al modo de ser y a las necesidades de nuestra vida industrial y obrera. Hay allí sólo un desgaste extraordinario de fuerzas intelectuales y materiales, del cual bien habría podido dispensarse por cierto el senador de Valdivia en la tarde de una existencia ocupada incesantemente en el servicio de su país.

Seguramente no es definitivo. Ilustraciones y talentos esclarecidos comparten las labores legislativas. Todos ellos no harán sino perfeccionar sus disposiciones. Pero ninguna consideración ni deber alguno podrán distraer a las Cámaras de su obligación preferente de convertir en ley esta iniciativa.

Cuando se le ofrece a todos los que trabajan en Chile una institución que les asegurará el alimento y el techo de la vejez, el auxilio contra la invalidez y la enfermedad, la jubilación y la dote matrimonial y hasta el seguro de la vida, la inercia legislativa no tendría el poder de correr una cortina capaz de ocultar esa aurora que se levanta a la vista de las multitudes que sufren y trabajan sin esperanzas.

El mecanismo de la ley es sencillo: los empresarios o patrones contribuyen con un seis por ciento del salario o del sueldo que pagan a cada uno de sus cooperadores. Estos a su vez erogan a la caja la misma cuota. La percepción se hace en estampillas, colocadas semanalmente en libretas que sirven a la vez de carta de identidad personal. No hay aquí un tropiezo ni un inconveniente insalvable. Los frutos de la medida se palparían pronto. Es lo menos que pueden esperar del Estado y de los capitalistas, los hombres que hoy luchan por un legítimo mejoramiento y bienestar.

Y entonces suenan en la conciencia nacional las palabras de un diputado obrero, renombrado ya por su energía y su avanzada resistencia socialista: "Dadle al pueblo habitaciones, higiene, seguridad para la vejez y pan barato para sus hijos. Y reíos en seguida de todas las prédicas del comunismo". Estas verdades de origen insospechable señalan un camino necesario. Este proyecto es el primero de los muchos que habrán de iluminar ese camino.

LA LIBRA A 45

Hace justamente 15 días que titulábamos un editorial: La libra a 40 pesos. No esperábamos que tan luego nos viéramos en la obligación de escribir otro con la libra a 45... Pero hoy ya tenemos el ánimo preparado para escribir mañana un tercero que se llame: La libra a 50 pesos, y en seguida otro, con la libra a 55 o a 60 pesos...

La equivalencia de 40 pesos había sido hasta hace poco considerada como máxima. Todos sabemos lo relativo de esos máximos. Es cuestión de acostumbrarse. Igualmente fué un máximo la libra a 30 pesos. Una vez acostumbrados a esa cifra el máximo pasó a ser de 35. Ahora es de 40 pesos. Mañana será de 45. Y así sucesivamente.

Pero esta vez la alarma ha sido seria. En el Senado se ha hablado ya de la desvalorización total de la moneda. El señor Edwards ha llegado a decir: "si esto continúa, vamos en camino de la desvalorización total de la moneda... ¿en qué situación quedaríamos si llegáramos a anular el valor de todos los bonos del Estado?... Si llegara a anularse el valor de todos los bonos de la República, de todos los depósitos de los Bancos, ¿qué moneda nos serviría cuando el papel dejase de tener cotización? Porque así como en un año el cambio ha bajado ocho peniques, en otro año puede bajar en tres o cuatro y todavía quedar en un penique o en ninguno..."

Algo parecido hemos dicho muchas veces. La moneda se deprecia y no es cuestión de crisis económica más o menos pasajera. No faltan causas inmediatas que actúan para producir el derrumbe, pero existen causas de fondo, causas profundas que explican muchos fenómenos al parecer inexplicables. Hay bastante experiencia en nuestra historia financiera. Teníamos 48 peniques en 1850, 30 peniques en 1880, 24 peniques en 1890, 17 peniques en 1900, 10 peniques en 1910, 6 peniques en 1921...

El efecto de la guerra europea, las exportaciones salitreras, los empréstitos para obras públicas, y todas las causas alternativas—grandes y pequeñas—son las causas inmediatas que provocan oscilaciones en el sentido descendente de la curva que señala la histórica depreciación de la moneda.

El señor Edwards ha hablado de los empréstitos. El señor Zañartu, del "Pool" y de las exportaciones salitreras. El señor Claro Lastarria de los déficits fiscales, de la especulación, de la crisis económica. Evidentemente, todas esas razones son realmente causas. Pero, otras veces no han existido tales causas y la moneda hase continuado siempre depreciando.

Si tanto influyera el salitre en nuestro régimen monetario, era lógico suponer que hace cuarenta años, cuando no exportábamos salitre, nuestra moneda valiera menos que cuando empezáramos a efectuar exportaciones salitreras. Sin embargo ello no ha sido así, ya que nunca nuestra moneda ha estado más valorizada que cuando no teníamos salitre...

Evidentemente, dentro de los despojos de nuestra moneda inicial, un millón de toneladas de salitre que dejen de exportarse, produce una falta considerable de letras en el mercado, a lo cual sigue, como es lógico, un mayor premio en las monedas extranjeras respecto de la moneda nacional. A esto se agrega todavía un primer efecto sobre todos los valores económicos del país y sobre las finanzas fiscales, en seguida. Un millón de toneladas exportadas de salitre equivale a 34 millones de pesos oro, en las entradas del Estado, lo cual, con el recargo de 150 o|o por premio del oro (el recargo actual es de 220 o|o, pero es lógico suponer que en el caso de exportaciones salitreras fuera sólo de 150 o|o) equivale a 85 millones de pesos en billetes. Agreguemos otros 15 millones que el Estado deja de percibir por efecto de la crisis económica sobre todo el sistema tributario, y encontramos un déficit de 100 millones en la Hacienda Pública... Ya sabemos lo demás. El Estado contrata empréstitos, en su mayor parte con garantía de papel moneda. Se emiten Vales del Tesoro, crece el circulante fiduciario, disminuye el poder adquisitivo de la moneda y aumenta, en consecuencia, su depreciación...

Esto es claro. Pero ello representa una fase momentánea de la depreciación. Una oscilación dentro de la curva que empezó en 48 peniques, que se quiso fijar en 18, que hoy se encuentra en 6 peniques y que mañana llegará—como dice el Honorable Senador señor Guillermo Edwards—a un penique o a ninguno.

Las causas de la depreciación son muchas. Pero las mismas han obrado también en países que, sin embargo, han mantenido su moneda fija. La causa determinante, la causa única, la causa permanente reside en lo que se llama **falta de Gobierno**, tomando esta última palabra en su acepción más amplia. Un país que no posee régimen monetario definido, que ha abandonado la moneda metálica, y que ha pasado sin transición ni organismo regulador alguno al más desenfrenado régimen de papel moneda, no puede considerarse gobernado.

Sin organismos reguladores del cambio la moneda llega a ser una pieza suelta, dentro de una máquina en movimiento como es el país. Y por nuestra parte no sólo no hemos creado ese organismo sino que no hemos dado paso alguno para reformar el régimen bancario del país, sujeto a una ley dictada hace ya más de 60 años.

Si los Bancos son por su naturaleza los intermediarios de todo movimiento de valores interno y externo, ¿se comprende cuánto nos cuesta esta inmovilidad budista de más de 60 años?

Un país que no ha cuidado de cimentar la economía nacional sobre bases que fundamenten su prosperidad, que ve su producción gravada por la falta de caminos, de ferrocarriles y de puertos, que va lentamente entregando su comercio al capital extranjero, que carece de marina mercante, y tiene abiertas y fáciles las puertas de sus aduanas para la internación innecesaria o de lujo, es un país que no puede tener buena moneda, porque no tiene gobierno.

Estamos pagando cruelmente la imprevisión y la inercia de muchos años, que hoy acumulan sus males sobre este país, agravados por causas mundiales que pudieron ser previstas y que nos contentamos con mirar como espectadores indiferentes.

Volverán las exportaciones salitreras y nuestro peso recuperará, tal vez, dos, tres o cuatro peniques, de los diez peniques perdidos desde 1918. Un déficit fiscal, un empréstito interno, una emisión de Vales del Tesoro, de nuevo los hará perder. Y así, cuando estemos en el último penique, vendremos a comprender que también la bondad de los Gobiernos se mide por el valor de la moneda, que es la medida de todos los valores.

AL PASAR

UN NUEVO FOLLETIN.

Comenzamos hoy a publicar un nuevo folletín, haciendo un breve paréntesis en la serie de sensacionales novelas policiales de Orr Chipperfield que hemos venido dando últimamente. La novela que vamos a publicar ahora, titulada **El Castillo de las Rosas** es un delicado poema de amor, lleno de colorido y de emoción. Bastará citar a su autor, Pierre Villetard, para enunciar la calidad de este romance. Villetard es como Bordeaux, un narrador exquisito, que sabe impregnar de una dulce y suave sensibilidad sus vividas historias; dotado de una visión amable de la vida, de un espíritu fresco y joven, sabe relatar con un encanto emocionado y profundamente ameno. Es el narrador liviano y fresco de la novela de amor, que lleva la intriga sin forzarla, con naturalidad y con ese nervio dramático sobrio que queda distante del romanticismo amanerado de los folletinistas.

El Castillo de las Rosas es una novela de intriga viva, emocionante, encajada en un ambiente de realismo encantador. Leyéndola, el espíritu recibe como un baño agreste, como una fresca bocanada de aire campesino. Sus personajes son de carne y hueso y no muñecos movidos por una fantasía absurda, como suele suceder a menudo en los folletines.

El Castillo de las Rosas recuerda por su originalidad y su encanto a ese otro exquisito romance de amor que se llama "La Ondina de Capdeuilles", novela que cautivó a tantos lectores de nuestro diario.

La novela que ahora comenzamos a publicar, la recomendamos especialmente a nuestras lectoras, las que hallarán en ella, cada día, una delicada emoción.

Propietarios

Tengo numerosos pedidos de casas-habitación, de $ 300 a $ 1,500 mensuales, situadas en cualquier barrio. LOS PROPIETARIOS NO PAGAN COMISION y la oficina se encarga de llevar a feliz y rápido término el alquiler de la propiedad SIN GASTO ALGUNO PARA EL PROPIETARIO.

Carlos Ossandon B.

BANDERA 168

Cigarrillos
CASINO
con tabaco hebra y boquilla Ambré.

Techado "ZENITH"
(PATENTADO)

Muy económico, se coloca sobre costaneras delgadas sin entablados, es de bonito aspecto, liviano, resistente por ser principalmente de fierro y se presta para techar cualquiera clase de construcciones.
La plancha acanalada de 35x68 cm. vale $ 1.55.

VENTAS EN LA FABRICA: SEVILLA 1476

-:- San Martín y Cía. -:-

Para Curtidurías

Nos acaba de llegar:

ACEITE DE PATAS.
ALUMBRE DE CROMO POTASICO.
BISULFITO DE SODIO ANHIDRO.
HEMATINA CRISTALIZADA
ACIDO OXALICO
BICROMATO DE POTASA CRISTALIZADO. ETC., ETC.

Garantido importado y de primera calidad.
PRECIOS BAJOS.

RAAB BELLET y Co. - Fundición de "Las Rosas"
Estado 235 :-: Santiago :-: Casilla 359
Valparaíso: Brasil 264

FABRICA HIDRAULICA
DE CARPINTERIA
(Ñuñoa)

Puertas, ventanas, mamparas, galerías, etc. Instalación de oficinas, construcción y reparación de casas
y venta de MADERAS
Pídanse presupuestos a
SARRAGOSI y Cia.
SANTO DOMINGO 860 :-: TELEF. 3187
CASILLA 556

CORREAS

suela para máquinas, de la mejor calidad, a precios bajos, en todas dimensiones.

OFRECE:
G. PLACIER
AHUMADA 102,
ESQ. MONEDA
E-17

LA FLOR DEL DIA

liquida todo su surtido de Calzado fino para señoras, a precios increíbles, mucho menos del costo.

SAN ANTONIO 98, esq. MONEDA
E-16

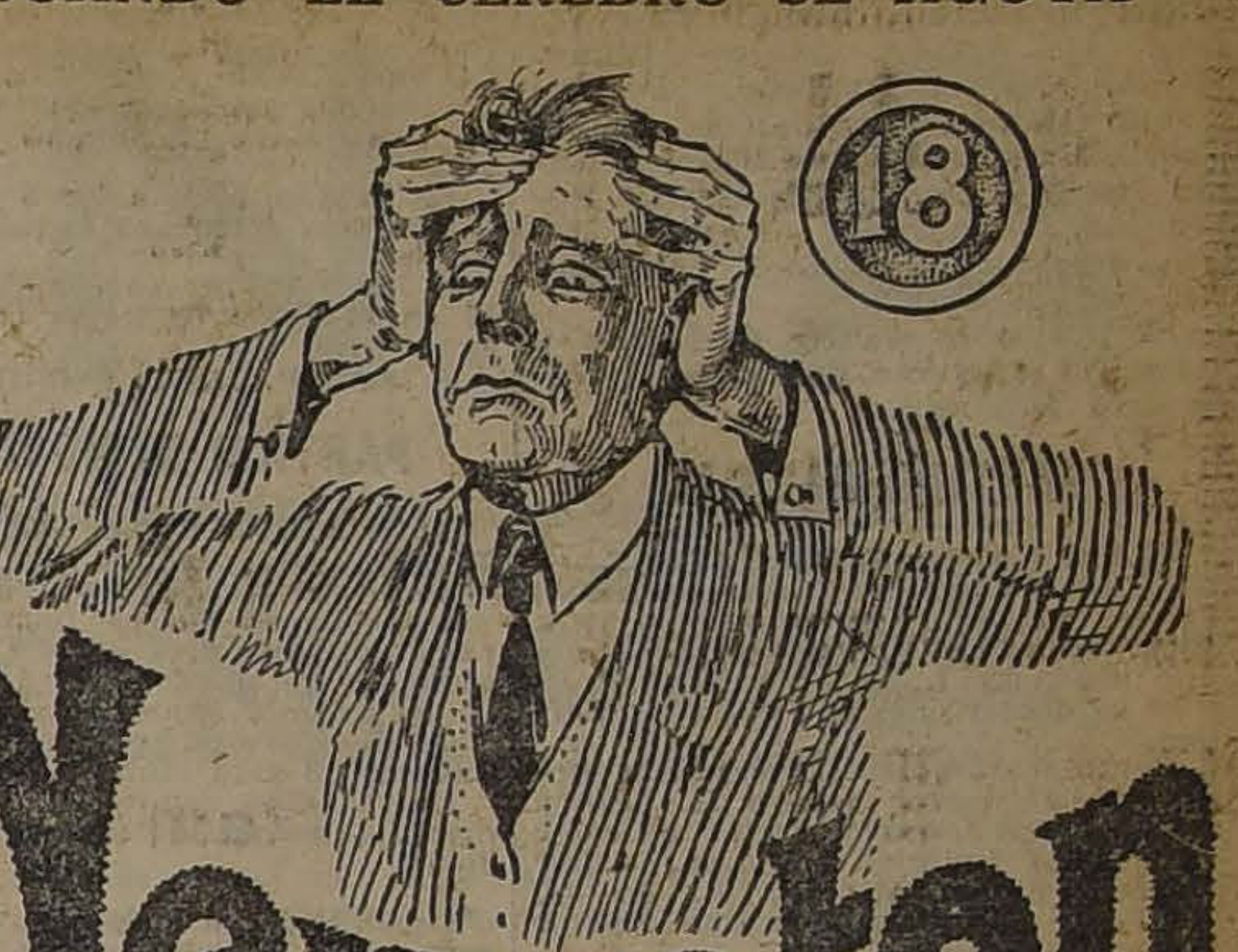

CUANDO EL CEREBRO SE AGOTA

Nervoton

es señal que se ha perdido el equilibrio nervioso y la naturaleza está débil. El Nervotón 18, ha probado en los casos más difíciles ser de seguros resultados, porque fortalece el cerebro, nutre los nervios, da sangre más rica, abre el apetito, engorda, fortifica los músculos, aumenta el vigor y energías, notándose un cambio saludable en poco tiempo de usarse este insuperable tónico.
E-16

NOTAS POLITICAS Y PARLAMENTARIAS

INTERPELACION LABARCA

En la sesión del Miércoles próximo continuará esta interpelación, entrando al debate los señores Paredes, Barros Jarpa y Barros Castañón

SENADURIA POR MAULE

Hoy será proclamada por la Agrupación Demócrata de Cauquenes la candidatura senatorial del señor Oscar Chanks

LEGISLACION SOCIAL

El próximo Martes se reunirá la Comisión Mixta que preside el senador señor Yáñez, para continuar la discusión particular del proyecto sobre contrato de trabajo

COMISION MIXTA DE PRESUPUESTOS

Se reunirá el Martes próximo, para adelantar la discusión del presupuesto de Hacienda

INTERPELACION LABARCA

Como ya lo hemos manifestado, el debate suscitado alrededor de la interpelación planteada por el diputado señor Labarca, continuará desarrollándose en la sesión ordinaria del Miércoles próximo.

Están inscritos para hablar, el señor don Róbinson Paredes, en representación del Partido Demócrata; el Ministro de Relaciones Exteriores, señor Barros Jarpa, y el señor don Manuel Barros Castañón, en representación del Partido Radical.

DIRECTORIO GENERAL DEMOCRATA

En la sesión del Martes próximo se proseguirá el debate iniciado en el Directorio General Demócrata, sobre la actitud que los diputados deben observar en la interpelación del señor Labarca y sobre las negociaciones seguidas por la Mesa Directiva del Partido, para reconstituír la Alianza Liberal.

Respecto de la conducta de los diputados demócratas en la interpelación, dominaría la impresión en el Directorio General de no pronunciarse, pues se consideraría que ella es cuestión privativa de los parlamentarios, quienes deben resolverla con criterio propio y en atención al curso del debate y a las declaraciones que dentro de él haga el Gobierno.

COMISION MIXTA DE LEGISLACION SOCIAL

La Comisión Mixta de senadores y diputados, que preside el senador por Valdivia, señor don Eliodoro Yáñez, se reunirá el próximo Martes para continuar la discusión particular del proyecto sobre contrato de trabajo, de que es autor el señor Yáñez.

CAJA DE PROTECCION AL TRABAJO

En nuestra edición anterior publicamos in-extenso el interesante proyecto presentado al Senado por el presidente de la Comisión Mixta de Legislación Social, senador señor don Eliodoro Yáñez, y por el cual se crea la Caja de Protección al Trabajo que beneficiará directamente a la clase media y proletaria del país.

En los pasillos de la Cámara tuvimos ocasión ayer de oir elogiosos comentarios para el proyecto del señor Yáñez. Diputados de diversos partidos, comentando algunas de sus disposiciones, manifestaban que era el estudio más acabado que hasta el presente se ha hecho de una cuestión que tanto interés tiene para la mayoría de los habitantes del país, y como tal, el proyecto viene a resolver un problema de latente actualidad.

Como se sabe, el proyecto del señor Yáñez, por acuerdo del Senado, ha pasado en estudio a la Comisión Mixta de Legislación Social.

SENADURIA POR MAULE

Acompañado del senador señor Luis E. Concha y del diputado señor Manuel J. Navarrete, se ha dirigido ayer a Cauquenes el señor don Oscar Chanks, para asistir a la proclamación de su candidatura a senador por Maule, que hará hoy la Agrupación Demócrata de aquella ciudad.

Según informaciones recibidas de nuestro corresponsal, los elementos que simpatizan con la candidatura del señor Chanks, le hicieron una gran recepción a su llegada a Cauquenes.

En la noche se celebró una asamblea en el teatro de la localidad, en la cual hablaron los señores Chanks, Concha, Valencia y otros.

COMISION MIXTA DE PRESUPUESTOS

El próximo Martes reanudará sus sesiones la Comisión Mixta de Presupuestos.

Como se sabe, discute en la actualidad el proyecto de presupuesto del Ministerio de Hacienda.

EMPLEADOS PARTICULARES

Ayer celebró sesión la Comisión Especial de diputados que estudia el proyecto sobre mejoramiento de la situación de los empleados particulares, dejándolo totalmente despachado. El informe se redactará a mediados de la próxima semana.

La Comisión dió la siguiente redacción al artículo 6.o, único que tenía pendiente hasta ayer:

"Art. 6.o Las industrias a que se refiere la presente ley, destinarán una suma no inferior al por ciento de sus utilidades líquidas de cada año, para gratificar a sus empleados; pero, la gratificación no podrá ser superior al 25 por ciento de los sueldos anuales y se repartirá a prorrata de esa cantidad dentro de los 60 días siguientes al balance".

PRESIDENTE DEL PARTIDO DEMOCRATA

Por el nocturno de ayer se ha dirigido a Concepción el presidente del Partido Demócrata, señor don Róbinson Paredes, que ha sido invitado especialmente por el Centro de la Juventud Demócrata de aquella ciudad a concurrir a la fiesta con que la Asamblea Seccional Reorganizada de Chiguayante, inaugurará hoy sus labores.

El señor Paredes regresará a la capital el Martes próximo.

Por el mismo tren se dirigió a Lota, el diputado señor don Juan Pradenas Muñoz.

COMISION MIXTA DE SALITRE

La Comisión Mixta de Salitre, que preside el senador por Curicó, señor Ladislao Errázuriz, se reunirá el próximo Martes, con asistencia del Ministro de Hacienda, señor Garcés Gana, para adelantar el estudio del memorial de la Asociación de Productores de Salitre, sobre derechos de exportación.

FELICITACION

Hemos recibido el siguiente telegrama:

"San Fernando.—"La Nación".—Santiago.—La Asamblea Radical de San Fernando, acordó en su última sesión felicitar a los diputados señores Barros Castañón, Vergara Vicuña y Labarca, por sus brillantes y persuasivos discursos en defensa de las libertades públicas, magnos principios que sostiene y ampara nuestro Partido.—(Firmados).—**Carlos H. Rojas**, presidente.—**Fernando Kollmann**, secretario".

CAMARA DE DIPUTADOS

Ayer no celebró sesión a las P. M., por falta de número.

Asistieron los señores:

Cordero A. Nicolás, Echavarría J. Antonio, Edwards Matte Is-

Un peligro para los veraneantes

Este diario, siempre cuidadoso del bien público, nunca ha omitido esfuerzo para pevenir los males probables, y en tal sentido ha consultado a varios eminentes médicos sobre el modo cómo mejor se aprovecha el veraneo, habiendo sacado por resultado que todos los médicos están acordes en que toda persona que va al veraneo en busca de mejor salud debe acostumbrar la conocida Salvitae, producto que facilita la digestión y abre el apetito, y como es un regularizador de las funciones digestivas facilita la asimilación, trayendo forzosamente el aumento de peso. Este producto es muy agradable, es efervescente y laxante de muy buen sabor, y a la vez que diurético hace la sensación de refresco. Está muy en boga en la curación del reumatismo.

Recomendamos, pues, al público el uso de la Salvitae como medio de alejarse de las consecuencias del verano.

Paletocera
NECESITA
CASA FRANCESA
Departamento de Confecciones para señoras, de 9 a 10 A. M.
E-15

Diarreas Rebeldes
Los Casos mas Graves
curados infaliblemente
con
AMIBIASINE
AGENTES: SALAZAR y NEY

Dirección General
de Correos y Telégrafos

Se llama la atención hacia el aviso publicado en el "Diario Oficial", pidiendo propuestas públicas para la provisión de 50 buzones de fierro.

Santiago, Enero 12 de 1922.

EL DIRECTOR.
E-27

LOS NERVIOS
excitados se tranquilizan con el conocido
Valerianato de Amoniaco
análogo al Pierlot. Exija nuestra marca:
"LABORATORIO CHILE"
AV. ECUADOR 3575
Santiago

Novedades de Verano

Excepcional liquidación; ofrecemos por pocos días, en nuestro departamento GENEROS:

JERSEY DE SEDA
TAFETANES
CREPPE GEORGETT
CHARMEUSE
FULARES
FALLAS
RASO DUQUESA
VELOS DE SEDA
SEDA CHINA
ESPONJA
ORGANDI
VELOS BORDADOS

Todos estos artículos del más refinado gusto. Incomparables para la presente estación.

CASA ZUROB - Veintiuno de Mayo 543 - CASA ZUROB

mael, Gumucio Rafael Luis, Jorquera Francisco, Lisoni Tito V., Lois H. Arturo, Marín Pinuer Paulo, Medina Remigio, Pizarro Bruno Sergio, Pradenas Muñoz Juan, Ramírez Frías Tomás, Salas Romo Luis, Silva Cortés Romualdo, Vergara V. Aquiles, Videla Ramón Ernesto e Yrarrázaval Miguel Luis.

Esta sesión estaba destinada a tratar el proyecto que crea el Notariado Popular.

PARTIDO RADICAL

CLUB RADICAL DE TALTAL. — El Club Radical de Taltal, eligió el 29 del presente su directorio para 1922, reeligiendo como presidente a don Germán I. Cordero Watters y vice al doctor Olegario Olivares Vargas.

Designó también presidente honorario al doctor Arturo H. Lois y miembros honorarios a los señores: Juan José Vallejos, Excmo. señor Cesáreo de la Carrera, M. P. del Ecuador y al Senador don Héctor Arancibia Laso.

CENTRO RADICAL DE LA 2.a COMUNA. — La comisión que ha estado a cargo de la manifestación que el nuevo directorio ofrecerá al señor Alejandro Ugarte, ex-presidente y del directorio que le acompañó durante su período, ha fijado el día de hoy para efectuar un pic-nic en una quinta cercana al cerro Navia.

La partida será a las 3 P. M. de la Avenida Matucana esquina de San Pablo.

A las 9 P. M. se seguirá un baile en el salón de actos del Centro, San Pablo 1960.

A las 9 P. M. se seguirá un baile

PARTIDO DEMOCRATA

CLUB DEMOCRATA ISAIAS GONZALEZ. — Presidida por el señor Vicente Adrián, con asistencia de los vices señores Torres Lucero y Matus, del tesorero señor Barra, la mayoría del directorio, gran número de asambleístas y del secretario Francisco Stock, celebró sesión el Viernes 13 este club.

Entre otros asuntos de importancia se tomaron los siguientes acuerdos:

Recomendar a todos los socios de este club la asistencia al beneficio que se llevará a efecto en el Teatro Imperial el próximo Viernes a las 9 P. M. con el objeto de recolectar fondos para la familia del entusiasta luchador demócrata Manuel López, fallecido últimamente.

Trasladar el club a su nuevo local, Morandé esquina San Pablo, en cuyo local se llevará a cabo la próxima asamblea.

Nombrar en comisión a los señores Amador González, Severo Ahumada, Gustavo Segura, Rafael Valenzuela, Guillermo Juárez y Francisco Stock, para que representen a este club en la velada inaugural del Centro Demócrata de Providencia.

CENTRO DEMOCRATA MALAQUIAS CONCHA. — De orden del presidente se ha citado a sesión de junta general para hoy Domingo de 10 a 12 M.

Se encarece la asistencia de todos los socios a esta asamblea en la cual junto con tratarse varios asuntos de importancia para el progreso de las poblaciones obreras del sector Santa Elena, corresponde también elegir el nuevo directorio que ha de regir los destinos del centro en el presente año.

Tanto las comisiones receptoras ya nombradas por el directorio como el tesorero del centro, señor Florencio Jorquera, atenderán con este objeto a los consocios de 9 y media a 12 y de 2 y media a 5 y media P. M.

AGRUPACION DEMOCRATA DE MAIPU. — Esta institución, en sesión celebrada el 12 del actual, tomó los siguientes acuerdos:

1.o Citar al directorio para el Lunes 16 del presente a las ocho y media P. M.

2.o Activar por intermedio de los regidores al inspector de Higiene el fiel cumplimiento de aseo en las calles, propiedades y algunos negocios antihigiénicos, en especial en el pueblo Lo Espejo.

3.o Adquirir carruajes para el aseo y regadíos de las calles en la comunas.

4.o Se nombró la siguiente comisión compuesta de los señores: Antonio Aparicio, Manuel Rodríguez, Alfonso Aguilera, para activar las gestiones de adquirir los útiles de aseo para la comuna.

GRUPO RENOVACION. — La última sesión de esta colectividad, fué presidida por el señor J. de D. González.

Se timaron los siguientes acuerdos:

Rechazar por unanimidad la renuncia del secretario de actas, señor Luis Alfaro.

Convocar a la juventud avanzada del país, perteneciente al Partido Demócrata, a una gran convención para el 1.o de Mayo de este año, debiendo en la sesión del Viernes próximo, discutirse la siguiente pauta, por la cual debe regirse dicha convención:

1. ¿Puede el Partido Demócrata, siendo a base proletaria, pactar alianzas con las colectividades burguesas, políticamente organizadas en el país, aunque tales alianzas tengan el carácter de mera administración de la cosa pública?

2. ¿Debe el Partido Demócrata, hacer obra de colaboración a los Gobiernos que vayan sucediéndose en el mando de la República, siendo esos Gobiernos engendrados en la sociedad burguesa, aunque tengan carácter de dudosa democracia?

3. ¿La Democracia aspira llegar al mando, inspirándose y ejecutando sus actos de autoridad en la misma estructura del régimen imperante, o aspira constituir una sociedad sobre las mismas bases en que descansa la aspiración del proletariado, o sea una sociedad comunista?

4 ¿Reconoce el Partido Demócrata la III Internacional de Moscou, como entidad representativa del proletariado mundial, aceptando los métodos de esa Internacional que conducen al último proceso histórico de la lucha reivindicatoria, y acepta su adhesión a la mencionada Internacional?

—Se acordó discutir las bases en la próxima reunión, de los Juegos Florales, que celebrará el Grupo, el 1.o de Mayo del presente año, como homenaje a la Convención ya anunciada.

Por último quedaron convocados todos los miembros del Grupo, para asistir a sesión extraordinaria para mañana Lunes, a la hora y local de costumbre, a fin de seguir discutiendo los estatutos.

CENTRO DEMOCRATA DE LA COMUNA DE YUNGAY. — Se ha citado a asamblea ordinaria para hoy a las 10 A. M. en local de costumbre.

Se encarece la asistencia por haber asuntos de suma urgencia que tratar.

10.a COMUNA. — Se ha citado a los demócratas de esta Comuna para hoy de 3 a 4 de la tarde, en Av. Matta N.o 1131, local del Centro Demócrata, para elegir secretario.

Atenderán la votación de 9 a 12 los señores Guillermo Juárez y José F. Valderrama, y de 12 a 4 los señores Rafael 2.o Valenzuela y Fidel Lecaros.

AGRUPACION DEMOCRATA QUINTA NORMAL. — Se ha citado a asamblea general para hoy a las 1 P. M. en Catedral 4260.

CENTRO DE PROPAGANDA RADICAL

"El concepto de la Felicidad y la acción de los Partidos Políticos en el bienestar general"

Interesante conferencia dada por el senador señor Briones Luco

Damos a continuación un extracto de la conferencia que el senador por Tarapacá, señor don Ramón Briones Luco, dió hace poco en el Centro de Propaganda Radical de Santiago:

"Refiere Darwin en su "Viaje alrededor del mundo", que los fueguinos miraban impasibles la construcción que, para ellos, debía ser maravillosa, de sus buques, y los juzgaban cosas naturales, y que en cambio se extasiaban ante un clavo o un cuchillo, que era lo único que parecía estar al alcance de su imaginación.

El espectáculo de las bellezas de la naturaleza queda generalmente fuera de la comprensión del vulgo. Los fenómenos más notables del orden físico o del orden moral pertenecen al número de esas cosas comunes que son el espectáculo diario de la vida. No llaman la atención de la generalidad de los hombres y sólo los espíritus más selectos buscan el significado hermoso o profundo que ellos tienen. Así las grandes verdades o los maravillosos espectáculos de la creación, pasan a nuestro lado, sin preocuparnos de dónde vienen ni a dónde van. Son verdades o bellezas eternas.

Nos servimos de este preámbulo para considerar el hecho que es fundamento de toda vida social o individual, el fin primordial de los actos humanos que se desarrollan a nuestra vista, y nos arrastra a todos en una trayectoria infinita de agitaciones y de cuidados y que parece no preocupar el pensamiento o las reflecciones de nadie: aludo al concepto de la felicidad. Ya Bacon lo había dicho: Ut felicius degeant hominis (por la felicidad se afana el hombre). Este anhelo constante puede ser causa de la paz o de la guerra, del orden o del desorden, según sea el concepto que de él se hayan formado los hombres; y explica los movimientos sociales o políticos. Las funciones simplemente de policía interior o defensa exterior, que algunos atribuyen al estado, nos ha alejado cada día más de la solución de estos problemas, y han engendrado una serie de prejuicios contra la labor legislativa que han perturbado la labor de los partidos políticos. Yo creo que el estado debe tener esta alta misión de la felicidad general de acuerdo con aquellas verdades comunes.

Este concepto no era extraño a los pensadores de la antigüedad: Platon, que ha marcado sobre casi todas las cosas las idealidades superiores de la vida, escribió en su tratado sobre Las Leyes que el objeto esencial del legislador era conseguir la felcidad de sus conciudadanos.

Por su parte, Aristóteles, que se aparta tan sustancialmente de su maestro en las cuestiones de fondo y de doctrina, juzga como Platon, que "el estado más perfecto es aquel en que cada ciudadano, sea el que sea, puede, merced a las leyes, practicar lo mejor posible la virtud y asegurar mejor su felicidad", y agrega "que el verdadero legislador deberá proponerse tan sólo procurar a la república toda, a los diversos individuos que la componen y a todos los demás miembros de la Asociación, la parte de virtud y bienestar que les puede pertenecer, según los casos, el sistema a las exigencias de las leyes".

Este antiguo concepto de las funciones del estado, ha revivido en los Estados Unidos, cuya constitución dice en su título preliminar que tratará de "promover al bienestar general (Welfare)".

Story, el gran comentador de la constitución norteamericana, dice a este respecto: "El gobierno nacional tiene más medios y una jurisdicción más extensa para promover al bienestar general que el que tiene un estado en particular. Hay mucho de verdad en la opinión de que en él habrá una policía más ilustrada, una justicia más liberal y una sabiduría más comprensiva en la aplicación de sus facultades y sus medios acerca de este fin especial".

Periódicamente azota a la humanidad una plaga de orden espiritual o moral más terrible que las epidemias que diezman su existencia. La miseria, el dolor y el sufrimiento aumentan en tal proporción que ya nadie se siente satisfecho con su suerte. Cuando el número de los descontentos es mayor al de los felices de la tierra, se producen los grandes cataclismos sociales. Tal sucedió con la revolución francesa, porque los gobiernos absolutistas de aquella época no permitían una evolución pacífica. En nuestros días contemplamos un movimiento parecido de las clases obreras que se han levantado en contra de la burguesía que antes había destruído la nobleza feudal.

En los pueblos en que al estallar la guerra no existía la democracia popular, como Rusia, Alemania y Austria, la reacción obrera aguijoneada por el hambre, se ha manifestado por medio de la revolución. En cambio, donde existían los gobiernos populares como Inglaterra, Italia y Francia, no alcanzó a estallar el movimiento revolucionario, pero la evolución se ha acentuado en ellos vigorosamente, experimentando la vida social una transformación transcendental. Y en medio de las lágrimas y de los dolores que acompañan a las grandes crisis del mundo, la inextinguible corriente de los seres humanos pide y busca una vez más su felicidad.

¿Y qué entienden por felicidad los que reclaman las grandes reivindicaciones sociales? ¿Es la riqueza, la salud, el poder, la ciencia, el amor o la virtud, como lo proclamaban los antiguos filósofos? ¿O es aquel estado de contentamiento de duración cierta de que hablaba el gran filósofo Manuel Kant?

No obstante las sonrisas de los eternos burlones de las esperanzas de los hombres, puede decirse que estos la buscan porque la voz de su conciencia le dice que la felicidad existe, y el encontrarla será la preocupación de pensadores, filósofos y políticos.

Refiere el gran filósofo y pensador radical inglés, Jhon Stuart Mill, en sus Memorias, que cuando leyó por primera vez a Bentham, se propuso como fin de su vida reformar el mundo. "Un día, dice, me pregunté a mí mismo: supón que todos los objetos deseados por tí se realizaran y también tus aspiraciones de reformar las instituciones, y en ese mismo instante ¿experimentarías una gran alegría? ¿Serías feliz? Una voz interior me respondió claramente: No. Me sentí desfallecer, todos los fundamentos sobre los cuales estaba construída mi vida se derrumbaban..." Más adelante agrega: "Preguntaos si sois felices y dejaréis de serlo. para ser dichosos no hay más que un sólo medio: tomar como fin de la vida, no la felicidad, sino algún objeto extraño a la dicha".

Pasteur, opinando sobre los grandes objetos de la vida dijo: "Tomando todo en consideración, si tuviese que recomenzar mi vida, con el derecho de borrar lo que quisiera, no borraría nada. Con justicia es calificado por algunos como el más grande de los hijos de Francia.

Creen algunos que la riqueza no aporta felicidad, así lo manifiestan al menos innumerables personas que han gozado de enormes fortunas. Carnegie ha llegado hasta a escribir interesantes opúsculos sobre las ventajas de la pobreza. Vanderbilt, otro multimillonario norteamericano, escribió en una ocasión: Mis dólares me aplastan, no me proporcionan ningún placer, no saco de ellos ningún bien. ¿En qué soy más feliz que mi vecino de una situación modesta? El gusta los verdaderos goces de la vida, que para mí son desconocidos. Puede confiar en los que le rodean; yo no puedo confiar en nadie". Así, pues, quizá tenga razón Tolstoy cuando dice: Aunque las personas coman y beban bien, ello no obsta para que continúen creyéndose desgraciadas.

(Continuará).

LA VENCEDORA
CIGARRILLOS HABANOS SELECCIONADOS
80 Cts. La Cajetilla

CONCURSO DE "LA PODEROSA"

Oficina Matriz: Teatinos 333. — Agencia General: G. Alessandri 14, Agencia San Diego 1015

Hoy continuamos con la lista de las soluciones recibidas y del número de orden de llegada que le ha correspondido a cada una, individualizando a los interesados por la dirección que indican los cupones enviados.

851.—El Monte.
852.—Campo de Marte 151.
853.—Collín 1024, Chillán.
854.—Richard 1060.
855.—Ortiz de Rozas 37, Ligua.
856.—Correo 6.
857.—San Francisco 28, Valparaíso.
858.—Herrera 96.
859.—Lord Cochrane 1224.
860.—San Diego 2314
861.—Molina 339.
862.—21 de Mayo 892.
863.—Correo Central.
864.—Toesca 2835.
865.—Tilame.
866.—Merced 352.
867.—Jofré 392.
868.—Cuevas 1021.
869.—Arrate 186.
870.—Bilbao 220.
871.—Independencia 905
872.—Exposición 1019.
873.—Exposición 1019.
874.—Correo Central.
875.—Rozas 2416.
876.—General Carreras 3
877.—Nataniel 690.
878.—Pedro Valdivia 27.
879.—Santa Rosa 80.
880.—Franklin 821.
881.—Franklin 821.
882.—Franklin 821.
883.—Franklin 821.
884.—Av. Irarrázaval 2615.
885.—José Miguel Infante 761.
886.—Santa Isabel 272.
887.—Sewell.
888.—Rozas 2080.
889.—Av. Errázuriz 2936.
890.—Olivos 830.
891.—Purísima 252.
892.—Purísima 252.
893.—Escanilla 529.
894.—Manuel Montt 854.
895.—Avenida Brown 262.
896.—Jofré 329.
897.—San Alfonso 1487.
898.—Calera de Tango, San Bernardo.
899.—General Pantoja 63.
900.—Rosario 995.
901.—Retiro 2024.
902.—Dardignac 125.
903.—Casilla 2.
904.—Porvenir 638.
905.—Sub. Echaurren 20, Valparaíso.
906.—Victoria 1114, Valparaíso.
907.—Correo 2, Valparaíso.
908.—Huemul 1492.
909.—Agustinas 1444.
910.—Fariña 417.
911.—Fábrica de Pólvora Nos.
912.—San Francisco 747.
913.—Mineral "El Teniente", Rancagua.
914.—Valdivia de Paine.
915.—Santa Inés, Nos.
916.—Casilla 30, Pelequén.
917.—Lepanto, San Bernardo.
918.—Correo, Calera.
919.—Casilla 25 San Bernardo.
920.—Libertad 951.
921.—Colonia 4974, Los Guindos.
922.—Juárez 572.
923.—Pedro Valdivia 2761.
924.—Olivos 830.
925.—Portal Vega.
926.—A. Italia 1193.
927.—Delicias 211.
928.—San Diego 1166.
929.—San Joaquín 239.
930.—Conferencia 491.
931.—Moneda 3238.
932.—Casilla 311, Quillota.
933.—Gorbea 2467.
934.—General Velásquez 388.
935.—Chacabuco 1119.
936.—Jotabeche 177.
937.—Casilla 68, Chillán.
938.—Casilla 35, Chillán.
939.—Sexta Comisaría, Santiago.
940.—Bellavista 213.
941.—Castro 598.
942.—Cueto 897.
943.—2 Oriente 761, Talca.
944.—Andes 2822.
945.—Dardignac 125.
946.—2 Oriente 761, Talca.
947.—Washington 1577.
948.—Cueto 897.
949.—Maestranza 810.
950.—San Ramón 32.
951.—Casilla 311, Quillota.
952.—Sub. Artillería 31, Valparaíso.
953.—Av. Providencia 2077.
954.—Estación Constitución.
955.—San Ramón 32.
956.—Correo Central, Valparaíso.
957.—Batallón Telégrafo, Santiago.
958.—Vargas 4445.
959.—Pedro Valdivia 2763.
960.—Santo Domingo 4225.
961.—Casilla 364.
962.—Sazie 2495.
963.—San Francisco 1556.
964.—Crucero Schiavetti 18.
965.—Correo, Chillán.
966.—Balmaceda 247, Calera.
967.—Lynch 51, Llay-Llay.
968.—Pinto 1693.
969.—Blanco Encalada 2251.
970.—Casilla 111, Rancagua.
971.—Cauquenes.
972.—San Miguel 60.
973.—Quechereguas 5, San Fernando.
974.—San Joaquín 209.
975.—Santa Rosa 368.
976.—Chiloé 1167.
977.—Casilla 22, Parral.
978.—San Francisco 409.
979.—Av. La Paz 417.
980.—Bascuñán Guerrero 1266.
981.—Santa Isabel 309.
982.—Serrano 83, Melipilla.
983.—Agustinas 1565.
984.—Artesanos 871.
985.—Freire 32.
986.—San Isidro 818.
987.—Unión Americana 301.
988.—Casilla 22, Parral.
989.—Av. de Los Castaños.
990.—Esperanza 69.
991.—Santa Filomena 195.
992.—Casilla 661.
993.—Víctor Manuel 2071.
994.—Correo 3, Santiago.
995.—Peni 119, La Serena.
996.—Cochrane, Valparaíso.
997.—Conferencia 1462.
998.—Romero 2965.
999.—Casilla 179, Los Andes.
1000.—Blanco Encalada 2251.
1001.—O'Higgins 960, Copiapó.
1002.—Las Viñas 668.
1003.—Hacienda San Pedro, Copiapó.
1004.—San Pablo 3612.
1005.—Mapocho 3046.
1006.—Panadería San Martín, Rancagua.
1007.—Angostura, Ovalle.
1008.—Miraflores 237, La Cruz.
1009.—Miraflores 237, La Cruz.
1010.—Lourdes 141.
1011.—Mineral "El Teniente", Sewell.
1012.—Diez de Julio 1431.
1013.—Caldera.
1014.—El Monte.
1015.—Casilla 88, San Fernando.
1016.—Rosario 995.
1017.—O'Higgins 734, Linares.
1018.—Mapocho 3045.
1019.—Gálvez 91.
1020.—Echeverría 1050.
1021.—Casilla D., Constitución.
1022.—Morandé 111.
1023.—Av. Matta 671.
1024.—Dávila 734.
1025.—Pelequén.
1026.—Casilla 77, Llay-Llay.
1027.—San Alfonso 60.
1028.—San Ignacio 360.
1029.—Correo, Providencia.
1030.—Calmanes.
1031.—Serrano, Vallenar.
1032.—Gay 2530.
1033.—Toesca 2921.
1034.—Pobl. San Gerardo 1082.
1035.—Huérfanos 3063.
1036.—Casilla 193, Valparaíso.
1037.—San Pablo 2184.
1038.—San Vicente 1802.
1039.—Chacabuco 445.
1040.—Catedral 2636.
1041.—San Miguel 29.
1042.—Peni 119, La Serena.
1043.—Av. Francia 3, Valparaíso.
1044.—Policía, Rancagua.
1045.—Portales 54, Valparaíso.
1046.—Correo 9, Santiago.
1047.—Av. Cumming 232.
1048.—Av. Condell 20.
1049.—Nueva Lastra 864.
1060.—Hacienda San Francisco de Paula, Talagante.

(Continuará el próximo Domingo).

Las "BASES" y el "CUPON" para tomar parte en este interesante Concurso de 20,000 PESOS, distribuídos en 815 PREMIOS, fueron publicados POR ULTIMA VEZ EN "LA NACION", del día 9.

Las personas que en lo sucesivo, desearen participar en el "CONCURSO", podrán pedir dichas "BASES" y el "CUPON" respectivo en:

OFICINA MATRIZ: TEATINOS 333
Agencia General: Galería Alessandri N.o 14
Agencia: San Diego N.o 1015

y en todas nuestras Agencias de provincias.

En las localidades donde no hubiere AGENTES de "LA PODEROSA", los interesados podrán pedir estas "BASES" y "CUPONES" directamente por Correo a nuestra OFICINA MATRIZ, CASILLA 2662, SANTIAGO.

Próximo Sorteo: el 21 de Enero

PIDA los folletos de "LA PODEROSA", léalos con detención y se convencerá que jamás en el país se ha ofrecido al público por ninguna clase de sociedades NADA MAS VENTAJOSO que la combinación llamada

"LIBRETA" Y "BONO" DE PREVISION ECONOMICA

VALOR DE LA "LIBRETA"
Dos pesos
Con derecho para adquirir los "Bonos" del Grupo I, Grupo II y Grupo III.

VALOR DEL "BONO" I
Un peso
Con derecho al Sorteo mensual del 21 de Enero y el anual de 28 de Febrero.

"BONOS" DEL GRUPO II

para el gran Sorteo Extraordinario de MARZO, están ya a disposición del público en todas nuestras Oficinas y Agencias de esta ciudad y de Provincias.

Los detalles de este GRAN SORTEO serán publicados en este diario muy pronto.

GUILLERMO M. BAÑADOS y Cía.

ESPECIFICO
BENGURIA
Totalmente inofensivo
MONEDA N.o 875

"La Italo-Chilena"

COMPAÑIA NACIONAL DE SEGUROS
CONTRA INCENDIO, RIESGOS MARITIMOS, LUCRO CE-
SANTE, ETC.
Autorizada por Decreto Supremo N.o 1,909, de 26 de Julio de 1

Capital . . $ 2.000,000.0

DIRECTORIO

Señor GUILLERMO GELLONA, PRESIDENTE.
Señor AQUILES GATTI, VICE-PRESIDENTE.

DIRECTORES

Sr. Héctor Bozalla
Sr. Luis Kappes G.
Sr. Eugenio Brusadelli
Sr. Nicolás Orrezzoli
Sr. Francisco Cariola
Sr. Arnaldo Falabella
Sr. Flaminio Zambra
Gerente: Sr. JULIO HERRERA I.

Oficina Matriz: Santiago

CALLE AGUSTINAS 956 :-: CASILLA 2706 :-: TELEF. N.o 3
Agencias en las principales ciudades del país

SEÑORES ACCIONISTAS:

En conformidad a lo dispuesto en los Estatutos, el Consejo os presenta el Balance Gen la Cuenta de Ganancias y Pérdidas correspondientes al segundo semestre del año 1921.

Durante el ejercicio se ha atendido al pago de la mayor parte de los siniestros pendie en estado de ser pagados, podemos citar el más importante que fué el de £ 2,500, sobre salitre, tro ocurrido en Iquique con fecha 7 de Junio de 1921 y que fué pagado en su oportunidad. daron también las Primas por Cobrar y se pagaron Reseguros no consultados; estos valores sentan más o menos $ 100,000.00 y nos es grato dejar constancia que se ha atendido a todos estos con las entradas ordinarias del ejercicio sin haber tocado un centavo de las inversiones.

Desgraciadamente ha sido necesario castigar también en la suma de $ 12,600 los valor que está invertido el Capital de la Compañía a fin de dejarlos al precio de plaza al 31 de Diciem

Si no hubiéramos tenido necesidad de hacer los castigos que dejamos enumerados, habr podido reponer casi en su totalidad la pérdida sufrida en el curso del semestre anterior.

Debido a los castigos que dejamos enumerados, los fondos de la Compañía no han sufrid dificación y quedarían en la forma siguiente:

CAPITAL PAGADO	$ 300,000.00
FONDO DE RESERVA	24,949.39
	$ 324,949.39

Es para el Directorio especialmente grato hacer notar a los señores accionistas que hoy d marcha de la Compañía es absolutamente normal y que podemos contar seguramente con buenos sultados en el futuro, pues ya se han hecho todos los castigos para dejar el negocio listo pa ducir.

De acuerdo con el art. 27 de los Estatutos se ha nombrado Director de esta Compañía a ñor Francisco Cariola en reemplazo del señor Tomás S. Capolla.

GUILLERMO GELLONA,
Presidente.

JULIO HERRERA I.,
Secretario.

BALANCE GENERAL
DE LA
Compañía de Seguros La "Italo-Chilena"
EN 31 DE DICIEMBRE DE 1921

PASIVO	
Capital	$ 2.000,000.00
Fondo de Reserva	24,949.39
Operaciones Pendientes	681.20
Comisiones por Pagar	9,631.69
Siniestros por Liquidar	95,320.00
Reseguros por Pagar	12,682.81
GANANCIAS Y PERDIDAS:	
UTILIDADES DEL SEMESTRE	3,129.57
	$ 2.146,394.66

ACTIVO		
Responsabilidad de Accionistas		$ [illegible]
Banco Nacional		[illegible]
Banco Italiano		[illegible]
Caja		[illegible]
Títulos de Renta:		
$ 173,000. Bonos Banco Hip. 8o|o - 1o|o a 92 o|o	$ 159,160	
220 Accs. Banco de Chile $ 193	42,460	
750 Accs. Cía. Lota Coronel $ 44	33,000	
420 Accs. Bco. Italiano valor pagado	42,000	[illegible]
Muebles y Utiles		[illegible]
Agencias		[illegible]
Primas por Cobrar		[illegible]
Ganancias y Pérdidas Saldo Anterior		[illegible]
		$ [illegible]

Ganancias y Pérdidas

DEBE		
Siniestros	$ 44,046.21	
Títulos de Renta (castigo)	12,600.00	
Reseguros	91,835.96	
Avisos, Gastos Generales, Sueldos, Comisiones, Participaciones de Agencias, etc.	109,274.65	$ 257,075.62
UTILIDAD EN EL SEMESTRE		3,129.67
		$ 260,886.39

HABER	
Primas de Incendio	$ 250,182.64
Primas Marítimas	413.55
Intereses	10,290.20

J. S. LENNOX ROBERTSON,
Contador.

JULIO HERRERA I.,
Gerente.

INFORME

Señores Accionistas:

En cumplimiento de nuestro cometido, nos es grato manifestaros que hemos encontrado con mes los saldos del Mayor con el Balance General y Cuentas de Ganancias y Pérdidas.

Santiago, Enero de 1922.

ENRIQUE TRABUCO,
Inspector.

JOSE NOSEDA,
Inspector.

PILOLINA
EVITA LA CAIDA DEL PELO Y EXTIRPA LA CASPA

VIDA SOCIAL

MATRIMONIOS.—

Hoy a las 3.30 de la tarde será bendecido en la Iglesia de San Isidro, el matrimonio de la señorita Ana Palacios Izquierdo con el señor Carlos Guillén Penalva.

—Ayer fué bendecido privadamente por el Pbdo. señor J. Luis Espínola Cobos, en la Iglesia de la Preciosa Sangre, el matrimonio del señor Ignacio Arteaga Undurraga con la señorita Ema Gómez Larraín. Sirvieron de padrinos de la novia el señor Luis A. Gómez Silva y la señora Juana Larraín de Walker, y del novio el señor J. Luis Areaga Unduraga y la señora Matilde Undurraga de Arteaga.

En la ceremonia religiosa fueron testigos de la novia los señores don Arsenio Larraín Montes, don Carlos Cerda C. y don J. Francisco Gómez Silva; del novio los señores don Enrique Arteaga Undurraga, don Baltasar Villalobos y don Gustavo Soetsch R.

En el matrimonio civil actuaron como testigos de la novia don Eugenio Walker D., don Alfredo Riesco y don Alejandro Silva Lastarria, y por el novio los señores don Servando Arteaga Undurraga, don Alejandro Lira y don Carlos Riesco Riesco.

BIOGRAFO CLUB DE SEÑORAS-

Hoy Domingo, a las 6.15, se verá el teatro del Club con una inmensa concurrencia, por tratarse de una película de excepcional interés: "Piedras preciosas", interpretada por Henny Porten, heroína de "Ana Bolena". Fuera de programa se exhibirá "Actualidades".

Socias, $ 1.00. Público, 1.50.

OPERACION.—

Ha sido operada de apendicitis, en el Pensionado del Hospital de San Vicente, la señorita Elena Yávar Toro, por los doctores señores Germán Vidal, Agustín Inostroza y Francisco Espinoza. Su estado es satisfactorio.

DOÑA RITA OSORIO LOPEZ.—

A los 74 años de edad ha fallecido en San Bernardo esta señora, que se señalaba por la bondad de su carácter y por su espíritu joven, que hacían de ella una estimable reliquia.

Era deudo inmediata del general español don Mariano Osorio, que combatió la independencia de Chile, y nieta del coronel de nuestra emancipación don Agustín López Alcázar, que victoriamente batió a Osorio en los gloriosos cerrillos de Maipo.

La señora Osorio era hija del respetable hacendado y abogado de Aconcagua don Francisco Osorio, que fué diputado al Congreso e Intendente de esa provincia en la época de Portales.

Evocaba la señora Osorio toda una tradición, que ella sabía rememorar con cierta juventud, que logró conservar al través de los años.

LA SEÑORITA SARA ORELLANA T.—

A la temprana edad de 23 años ha dejado de existir en Peña Blanca, donde se había trasladado en busca de salud, la señorita Sara Orellana T., después de sufrir larga y penosa enfermedad. Sus restos fueron trasladados a la capital y su sepelio dió lugar a una elocuente manifestación de duelo, lo que demostró la simpatía y el aprecio que supo captarse la extinta entre sus numerosas relaciones.

LA FIESTA DE AYER EN EL SAN CRISTOBAL.—

Hermosa resultó la fiesta organizada para la tarde y noche de ayer en este bello paseo, que es hoy el rendez-vous de nuestra sociedad y de los que aman la belleza.

Según se nos informa, la misma fiesta se repetirá hoy en la tarde y en la noche, y las personas que tienen a su cargo la atención de las familias nos ruegan advertir a éstas que para evitarles dificultades y molestias, se sirvan solicitar con anticipación la reserva de sus mesas.

VIAJEROS.—

Mañana se dirigen a Pichilemu, donde pasarán la temporada de verano, la señora Emilia Sota de Castro, acompañada de sus hijos Laura, Corina, Enrique y Mario Castro Soto.

—Han partido a Constitución los señores Víctor Collarte, Humberto Collarte, Juan Alfredo Díaz, Moisés Orieleda, Luis A. Núñez, Juan Urzúa y José Ibarra.

—Por el expreso de mañana parte a Concepción la señorita Marta Madariaga B., acompañada de su hermano Osvaldo.

—Han partido a veranear a su chacra en Talagante el señor Luis A. Fernández, señora Ana Frías de Fernández y familia.

—Se han dirigido a Linares para pasar la temporada de verano la familia del doctor señor Ramón Ibáñez Ybáñez.

—Ayer se han dirigido a pasar la temporada de verano al Hotel Papudo, el señor Carlos Leiva Torres, señora Elena Montero de Leiva y familia, y el señor Moisés Poblete Troncoso, señora Graciela Garcés de Poblete y familia.

ENFERMOS.—

Ha sido operada de apendicitis, en el Pensionado de San Vicente de Paul, la señorita Melania Barros Roldán, por los doctores Constant y Leible.

Su estado es satisfactorio.

—Ha sido operada de apendicitis con toda felicidad, por el doctor Doren Novoa, en el Pensionado de San Borja, la señora Emma Godoy de Valenzuela.

FALLECIMIENTOS.—

Ha dejado de existir, a los 19 años de edad, el joven señor Teodoro Florá, hijo de una conocida familia de la provincia de Coquimbo.

Era alumno de la Escuela Militar, y hacía sus estudios demostrando especiales dotes de inteligencia.

NACIMIENTO.—

Ha nacido una hijita del señor Carlos Cannobbio y de la señora Ana M. de Cannobbio.

LA FIESTA DE MAÑANA EN EL POLITEAMA.—

Ha quedado terminada la organización del festival y fiesta artística que mañana se efectuará en el Teatro Politeama, a iniciativas del Cuerpo de Carabineros y patrocinada por un grupo de distinguidas señoras.

La función comenzará, a las 8.30 con un festival de bandas militares y fuegos artificiales. A las 10 en punto se anunciará la función del teatro, con doce salvas.

La banda de carabineros tocará diana y después concierto frente al teatro. La banda de San Vicente de Paul ejecutará un lucido programa en los jardines del teatro durante los fuegos artificiales y el Orfeón de Policía tocará dentro del teatro y rendirá los honores a S. E. el Presidente de la República en caso de que el Excmo. señor Alessandri alcance a regresar de Valparaíso a donde se dirigió ayer.

DON GREGORIO BURGOS.—

Una personalidad distinguida, con actuación decisiva y brillante durante muchos años en el sur del país, especialmente, acaba de desaparecer.

Hombre de acción y de trabajo desde el comienzo de su vida, el señor Burgos, hace unos cuarenta años que en Concepción comenzó a tomar participación en todas las actividades políticas, sociales, de

beneficencia, de dirección de empresas comerciales.

desde el comienzo de su vida, hace unos cuarenta años que en Concepción comenzó a tomar participación en todas las actividades políticas, sociales, de beneficencia, de dirección de empresas comerciales.

En todas esas iniciativas demostró don Gregorio Burgos, carácter, gran espíritu público, criterio certero.

Y así comenzó a influir en Concepción como uno de sus hombres de primera fila. En 1891 es Primer Alcalde de Concepción, al iniciarse la Comuna Autónoma. Y realiza numerosas obras de progreso.

Y lo vemos luego como Presidente de la Sociedad Agrícola, del Club Concepción, de la Asamblea Radical, como Superintendente del Cuerpo de Bomberos.

Años después, el estado de sus negocios lo obligó a fijar su residencia en una de sus propiedades agrícolas. Allá llegaron en 1906 los vecinos de Concepción a pedirle que tomara la dirección de la campaña electoral del señor don Pedro Montt.

La dirección de esa campaña en cinco provincias fué memorable. Y la opinión pública pidió que don Gregorio Burgos ocupara la Intendencia de Concepción.

Cinco años ocupó ese puesto el señor Burgos, colocándose a la altura de los primeros mandatarios que ha tenido Concepción. Su labor tenaz e inteligente pudo convertir en realidad tres necesidades primordiales de Concepción: el alcantarillado, el servicio de agua potable y la construcción de un hermoso edificio del Liceo de Hombres.

Concepción supo premiar esos esfuerzos, enviando al señor Burgos al Senado de la República. En ese Alto Cuerpo desarrolló una labor discreta y de constantes esfuerzos de progreso. Contribuyó eficazmente para que se mejorara la edificación escolar.

En su vida privada fué el señor Burgos hombre de afectos hondos, de sentimientos altruistas y generosos.

Don Gregorio Burgos estuvo toda su vida muy vinculado a don Juan Castellón, y ambos fueron los que lucharon por darle al Partido Radical el vigor que en nuestros días alcanza.

Es este duelo, por lo tanto, de los suyos, del Partido Radical y de la provincia toda de Concepción.

LA SUSCRICION PRO-SANATORIO MARITIMO DE CARTAGENA.—

Las ventajas que demuestra tener, el Sanatorio Marítimo de Cartagena, sobre las secciones de niños tuberculosos de Santiago, se ven fácilmente demostradas, ya que es tanto más conveniente prevenir que curar, pues no hay que olvidarlo que la gran nación de Norte América dice: "más vale una onza de prevención que una libra de curación". Una visita a los hospitales de niños de esta ciudad, al mismo tiempo que deja en el ánimo una impresión de alivio al ver tantos niños maternalmente atendidos, y de gratitud, hacia los doctores que los atienden, se deprime el espíritu al contemplar tanto niño con sus cabecitas y sus manecitas fajadas, que si hubieran sido tonificados a tiempo, se habrían escapado del bisturí del cirujano. La influencia que puede ejercer el clima de la costa de Cartagena, para evitar esta clase de afecciones, pueden apreciarla las personas que durante años, han asistido a dispensarios para tuberculosos, o los hombres de ciencia, que reciben sólo los reflejos de lo que realizan sus colegas europeos, en esos sanatorios con servicios técnicos a la orilla del mar.

El generoso público de Santiago, después de haber apoyado durante el año 21, a infinitas obras de beneficencia, comienza a comprender que el Sanatorio Marítimo de Cartagena que ha iniciado una suscrición en el presente año, reportará grandes beneficios a esta ciudad, ya que en el Hospital de Niños de Matucana, se ven obligados a recibir, colocando hasta en los huecos de las ventanas a los niños atacados de tuberculosis local. Si se abriera un hospital de niños atacados de tuberculosis pulmonar, según dice un filantrópico y distinguido médico de aquel hospital irían a él por miles.

El 16 del presente, sale la 3.a remesa de niños que compondrán la cantidad de 500 niños que deben veranear este año en Cartagena. Una limosna para ellos.

EXPOSICION DE ARTE RELIGIOSO.—

Próximamente los señores Trias y Callis abrirán en uno de los salones de arte de esta capital, una exposición de obras del escultor místico catalán señor Casadevall.

CORSO DE FLORES EN ÑUÑOA.—

Hoy Domingo se efectuará en la Avenida Central de Ñuñoa el gran corso de flores, que distinguidas damas de nuestra sociedad, que pasan la temporada de verano en aquella progresista comuna, han organizado con el fin de allegar fondos para dar término a algunas obras de caridad.

Por el número de familias que han solicitado entradas, por el número de carruajes que se presentarán luciendo hermosos adornos, esta fiesta social promete tener el mayor éxito.

La gran Avenida Central ha sido especialmente arreglada, y dado el ancho de su calzada, el estado de su pavimento y la sombra que ofrecen sus hermosos árboles, será una condición más que asegure el éxito de esta gran fiesta social.

Consejos de la Comtesse Ivon

INTERESANTE HISTORIA DE LOS PIANOS

Es conveniente conocer algo de la historia de la fabricación de los pianos, por la marca de mayor reputación mundial la **Steinweg.**

Esta casa se fundó en 1835 por Enrique **Steinweg**, en Alemania, y quince años después en 1850, una parte de la familia emigró a Estados Unidos y fundaron la fábrica **Steinweg**, dándole terminación inglesa a su apellido. La casa principal en Alemania se desarrolló considerablemente habiéndose fusionado con otra gran fábrica de la firma Gratrian, cuyas familias se vincularon entre sí y formaron la nueva firma Gratrian, **Steinweg-Nachf**, en Braunschfeig, que tiene ahora enormes fábricas dirigidas por los descendientes de sus fundadores **Steinweg** con la experiencia acumulada durante casi 80 años.

Así se justifica la extraordinaria fama de que goza esta marca cuyos únicos agentes y representantes en Chile es la **Casa Grimm y Kern, calle Ahumada 99, esquina de Moneda**, quienes tienen siempre existencia en diversos modelos para sobrepasar el gusto de su distinguida clientela.

NIÑOS SANOS Y ROBUSTOS

Qué satisfacción y orgullo es para las madres presentar sus niños sanos, alegres y bien desarrollados, y cuán penoso espectáculo ofrecen esas criaturas enclenques y enfermizas. Las madres que se tonifican para alimentar bien a sus niños evitan tales desgracias; ellas siempre usan las **Obleas Lacteadas Leroy**, que vende únicamente la **Droguería y Botica Italiana**, de los señores **Weinstein y Cía., Huérfanos 1020**, y que recomendamos como las más eficaces.

PARA EL BAÑO Y TOCADOR

Es muy agradable e higiénico usar Agua de Colonia en el baño y en el tocador, pero para que sea benéfica al cutis debe ser de buena calidad; de lo contrario lo reseca, marchita y envejece. Por eso recomendamos usar únicamente el **Agua de Colonia Superior del Laboratorio Chile**, que se vende en todas las Boticas y Perfumerías.

BLANCO MATE

Este color ideal, buscado por muchísimas personas, descontentas de su color natural o de la acción quemante del sol; a ellas les recomendamos la **Leche y Crema de Werck**, que les dará un blanco permanente, que venden Daube y todas las Boticas.

A LOS VERANEANTES

Los trabajos tejidos continúan imperando y son los más elegantes y prácticos, sobre todo para las playas. La **Fábrica de Tejidos de Punto, San Diego 7, casi esquina de Alameda**, se ha especializado en estos artículos y confecciona preciosos trajes sobre medida y ropas de lana, hilos o seda, y tiene un variado surtido de modelos. En la sección infantil encontrarán toda clase de vestiditos, gorritas y abrigos.

LA MEJOR MANTEQUILLA

Las personas de paladar delicado, cuyo refinamiento les exige alimentos puros, de primera calidad, encuentran plena satisfacción consumiendo la mantequilla que vende la **Mantequillería Modelo, de C. Mariotti y Co., en Santo Domingo 979, casi esquina del Puente.** La que se fabrica a la vista del consumidor con crema fresca traída de la Hacienda Chicureo de Colina. Se vende desde 1|4 de kilo, con y sin sal, con peso garantido y a precios bajísimos.

LAS PIELES FINAS

El reinado de las pieles continúa; se usarán en verano con tanto furor como el que ha dominado hasta ahora. La **Peletería Colón, calle Ahumada 226**, en previsión de la gran demanda, ofrece un extraordinario surtido de las pieles más en boga, que harán las delicias de las personas verdaderamente entendidas y que saben apreciar por sí mismas sus méritos.

BELLEZA DEL CUTIS

Cundo se sale a las playas o al campo, conviene llevar algunas preparaciones de toilette para preservar el cutis de la acción perjudicial del sol, polvo y el aire vivo: recomendamos especialmente la **Leche de Belleza del Dr. Bodin**, que refresca el cutis y lo limpia de manchas y pecas. Lo vende Daube y Cía., Botica Gamboa, Portal Mac-Clure esquina de Merced; y todas las Boticas.

DIENTES COMO PERLAS

La higiene y belleza de la boca exige cuidados especiales: debe limpiarse la dentadura después de cada comida y antes de acostarse, usando elíxir, cremas y polvos científicamente preparados para no dañar el esmalte, tales como los preparados por el **Laboratorio Chile**, que se venden en todas las boticas y perfumerías.

LAVADO IDEAL

La ropa blanca está tan cara que es preciso cuidarla y hacerla durar muchísimo: desgraciadamente las lavanderas con sus cloruros y desmanches, sus escobillas y palmetas, la destruyen desde los primeros lavados y la despercuden. Las familias pueden lavar en casa la ropa corriente, la fina, los encajes de hilo, seda o mercerizada, así como la de lana, con sólo usar el nuevo jabón yanqui **Rexblu**, que importa y vende por mayor y al detalle el señor **Enrique Cano Peel, calle Agustinas número 1820**; también se encuentra en todo el comercio.

Recomendamos a todas las dueñas de casa ensayarlo una vez, en la seguridad que lo adoptarán definitivamente.

EL CORSE

En los últimos tiempos se ha dedicado especial esmero a la confección de los corsées que, cuando son bien cortados y ejecutados, hacen destacar toda la belleza y elegancia del cuerpo y lucen las bellas toilettes, lo que no se puede conseguir si se lleva corsé hecho. La **Corsetería Francesa, Moneda 819**, es especialista en corsées sobre medida.

QUITASOLES Y SOMBRILLAS

Para la generalidad de nuestras lectoras, que hacen estos lujosos adminículos, será una sorpresa saber que se fabrican en Santiago, aún cuando se les venden como importados; en efecto, los señores **Amat, Tagini & Co.**, tienen montada su gran fábrica en la calle de **Tarapacá 1019**, casi esquina de Arturo Prat (Casilla 2627), con capacidad para proveer a todo el país y exportar toda clase de paraguas y quitasoles, desde las clases corrientes hasta los de lujo. Sabiendo esto podrán exigirlos en el comercio y ahorrar mucho dinero.

PROBAR SUERTE

Cuanto más aflictiva se hace la situación por la crisis general, más necesario es tentar todos los medios para salir triunfante; por eso ahora las loterías tienen tantos partidarios. Pero es conveniente tomar números en casa especialmente afortunadas como la **Casa H. García, Pasaje Matte 39**, que ofrece ahora número para el sorteo de 100,000 nacionales que se hará el 17 del presente.

El cambio favorecerá a los premiados que recibirán cerca de cuatro pesos por cada nacional. Los pedidos por carta deben dirigirse: **Casilla 3834.**

COMTESSE IVON.

CIGARRILLO HABANO
MURIAS
ES EL MEJOR

Maison
Gualtieri
ESTADO 357

Sigue
la gran
realización
DE TRAJES, ABRIGOS Y SOMBREROS EN ESPERA DE LA LLEGADA M. GUALTIERI CON LAS NOVEDADES DE INVIERNO.

Mme. Philo
ESTADO 252
LIQUIDACION
VESTIDOS DE VELO DESDE $ 50; SASTRE $ 150; ABRIGOS $ 160; SOMBREROS $ 50; BLUSAS, MEDIAS, GUANTES, etc.

PARA LUTO
como para cualquier color de moda quedan admirablemente bien teñidos y aplanchados sin que pierdan sus formas y sin que manchen la ropa blanca, los ternos, abrigos, sobretodos, trajes ricos de lana, seda o algodón, blusas, guantes, piel, sombreros, etc.
También desmanchamos con toda prolijidad ropa delicada.
Precios bajos.
Tintorería "El Arte", Agustinas 851, frente al templo San Agustín.

IMPORTANTE.
Nuestro surtido en artículos de fierro con porcelana, está excepcionalmente barato: aproveche usted esta ocasión.
MERCERIA LAS AGUSTINAS. — AHUMADA 42
(Media cuadra de la Alameda)
Una visita a nosotros nunca la perderá.

LA MALETERIA
DEL VIAJANTE
Siempre en su Antiguo local
741 - PUENTE - 741
entre Rosas y San Pablo
CASILLA 2077

Foudre de Riz PRECIOSILLA

EL MORO
Aceite puro de oliva.
Vega, Noriega y Cía.
Puente 701, esquina de Rosas

MUEBLES
De todos estilos a precios bajísimos, vende
"LA UNIVERSAL"
Catedral 1131
Frente al Congreso
Damos facilidades en el pago.
Entrega inmediata.

El dolor de cabeza más rebelde pide armisticio cuando lo ataca Vd. con las infalibles CAPSULAS DE NERVALINA

Una sola oblea
Kalmine
alivia
cura
el Dolor de Cabeza

KEFIR-VITAM
El infrascrito ha tenido oportunidad de tratar numerosos enfermos de afecciones crónicas del intestino o de dispepsias nerviosas con el KEFIR VITAM, del señor Stiefel, y se hace un deber de declarar que esta preparación le ha dado un resultado satisfactorio.
Santiago, 3 de Diciembre de 1920.
(Firmado).— Dr. G. DEL SOL.
BANDERA 78 — OFICINA 19.

STHENOGEN
TONICO RECONSTITUYENTE SOBERANO
Compuesto de Arsénico, Quinina, Hipofosfitos, Hemoglobina, Estricnina y Kola
Recomendado por notabilidades médicas del país, especialmente en la:
Anemia, Neurastenia, Debilidad general, Pérdida de memoria, Cansancio general, Impotencia, Lactancia escasa, Convalecencia de enfermedades graves, Digestiones difíciles, Granos y Manchas de la cara provenientes de disturbios mensuales de las mujeres débiles.
PARA LOS NIÑOS
Sthenogen sin Estricnina
Fortalece el cerebro cansado por los exámenes y favorece el desarrollo.
Rechazar las imitaciones. STHENOGEN no tiene otro nombre y se vende en todas las Boticas.
NICOLAS GALASSO COLAVOLPE
Chacabuco 64 :-: Santiago

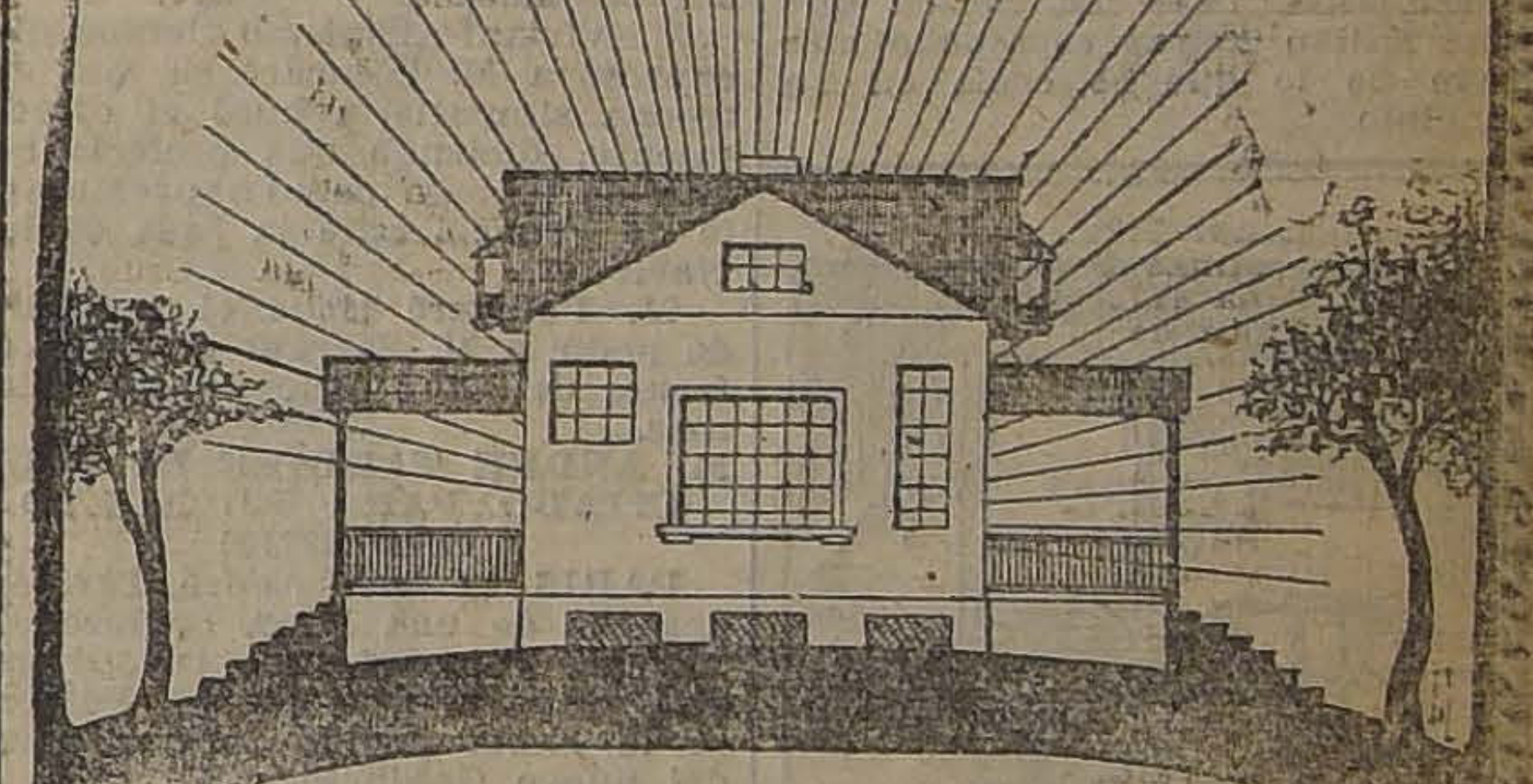

Techo "REVART" Acanalado
Muy durable.— Potente aislador del calor, el frío y de las corrientes eléctricas. No se oxida ni se corrompe por la acción de aires salinos en las costas o zonas salitreras.
Absolutamente inquebrable. El más liviano, 3,800 gms. por metro cuadrado. El más barato: $ 4.50 por mt. cuadrado (sin pintar), $ 5 por mt. cuadrado (pintado). Puesto a domicilio o en Estación Santiago.
No necesita entablado ni tornillos para su colocación.
LISTO PARA ENTREGA IMEDIATA
Otro de los innumerables certificados que tenemos de nuestros clientes:
"En contestación a su atenta para que les diga el resultado obtenido con el Techo "REVART" que les compré para mi chalet de Llo-Lleo, puedo decirles que estoy muy contento, pues es absolutamente impermeable, por lo tanto no se pasa, y estoy tan satisfecho con haber colocado este techado, que, en los dos chalets que voy seguir construyendo, colocaré de este mismo material.
Sin más que saludar a ustedes, soy su atento y S. S.—(Firmado).— JUAN CARBONE M."
GREGORIO TRAVER E HIJO
Fábrica: Avenida Matta 375.—Teléfono 223, Matadero.—Casilla 1857.
Oficina: calle La Bolsa 65, (Edificio Ariztía)

Restaurant Trocadero
VALPARAISO
ATENDIDO PERSONALMENTE POR SUS NUEVOS DUEÑOS.
Dinner Concert: Martes y Jueves
Té Danzant: los Miércoles
DIARIAMENTE ORQUESTA.

DITIS DITIS DITIS
RELOJ DE ARTE Y PRECISION

RECORD UNIVERSAL DE LA PRECISION
UNICOS AGENTES
CASA VICTOR EMANUEL
HUERFANOS 917

INFORMACIONES DEL EXTERIOR

Servicios de nuestros corresponsales especiales, vías Eastern y All America Cables, Inc., de "The Associated Press", vía All America Cables inc. y de la Agencia Havas

AYER SE INICIARON EN PARIS LAS CONVERSACIONES ENTRE M. POINCARE Y Mr. LLOYD GEORG

IRLANDA

ORGANIZACION DEL GOBIERNO PROVISIONAL

DUBLIN 14.—Esta mañana se reunieron los miembros del Parlamento del Sur de Irlanda, de acuerdo con las cláusulas 17 y 18 del tratado anglo-irlandés. A esta reunión fueron convocados 128 miembros, pero sólo asistieron aquellos que apoyan el tratado.

Durante la sesión que duró media hora, se aprobaron resoluciones ratificando el tratado y se designó al Gobierno Provisional, el que estará representado por ocho Ministros, a saber: Collins, Cosgrave, Duggan, Hogan, Mac Grath, Mac Neill, Finian Lynch y Kevin O'Higgins.

Esta lista es idéntica a la de Ministros formada por el Dail Eireann, con más Mac Grath y Lynch, este último que es uno de los delegados que negociaron el tratado en Londres.

En la lista de Ministros no están incluídos Mr. Griffiths que es Presidente y premier del Dail Eireann, ni Cavanduffy, Ministro de Relaciones del Dail Eireann, probablemente porque aún cuando los asuntos extranjeros son de competencia de un Estado libre como Irlanda, cuando éste se constituyó no se deseaba formalmente comerciar un gobierno provisional.

APLAZAMIENTO DE LA HUELGA DE LOS FERROVIARIOS

DUBLIN 14. — La huelga de ferroviarios ha sido aplazada por un mes, pues el Gobierno provisorio hará una encuesta sobre el conflicto.

EL PARLAMENTO DE SUR RATIFICA

EL TRATADO ANGLO-IRLANDES

DUBLIN, 14.— El Parlamento del Sur reunido hoy ratificó el tratado anglo-irlandés por unanimidad.

Los partidarios del señor de Valera no asistieron a la reunión.

EL GOBIERNO PROVISIONAL INICIA SUS TAREAS

DUBLIN, 14. — El Gobierno Provisional del Estado Libre de Irlanda comenzó sus funciones a última hora de esta tarde, después que el Parlamento del Sur ratificó oficialmente el tratado anglo-irlandés.

Ocho personas constituyen el Gobierno provisional y se cree que Collins tiene la dirección nominal de ellos, aún cuando muchos creen que Griffiths, como Presidente del Dail Eireann, debe ser considerado como la autoridad suprema.

La elaboración de la constitución es la más importante de las tareas inmediatas que tiene que afrontar el gobierno provisional.

MARRUECOS

LA SALUD DE MILLAN ASTRAY

MELILLA 14.— La herida que tiene Millan Astray es mucho más grave de lo que se creía en un principio.

FRANCIA

REGRESO DE ALGUNAS DELEGACIONES A LA CONFERENCIA DE CANNES

PARIS, 14.— Llegaron las delegaciones inglesa, belga y alemana, siendo recibidas en la estación por M. Briand y el Director del Protocolo.

LLOYD GEORGE RECIBE A M. BRIAND

PARIS, 14.— Mr. Lloyd George recibirá a M. Briand a las 18 horas de hoy.

REQUERIMIENTO QUE SE HARA AL GOBIERNO ALEMAN REFERENTE A LOS ACUSADOS DE LA CORTE DE LEIPZIG

PARIS, 14.— La Comisión Interaliada encargada de estudiar los procedimientos de los juicios iniciados por la Corte de Leipzig, sometió al Consejo Supremo una resolución, aprobada por unanimidad, pidiendo que el Gobierno alemán sea requerido para que entregue a las potencias aliadas a los acusados, a fin de que sean sometidos a juicio.

LA ENTREVISTA ENTRE LLOYD GEORGE Y POINCARE

PARIS, 14. — Durante la entrevista que tuvieron en la tarde, Mr. Lloyd George y M. Poincaré, discutieron diversas cuestiones pendientes entre los dos Gobiernos. Después de la constitución del Ministerio, se pondrán de acuerdo para continuar las conversaciones.

EL TRICENTENARIO DEL NACIMIENTO DE MOLIERE

PARIS, 14.— El tricentenario del nacimiento de Molière, fué celebrado en la Sorbona en presencia de M. Millerand y delegados de 44 naciones, entre los que se contaban todos los Estados de América, incluso Chile.

HA QUEDADO ORGANIZADO EL GOBIERNO PROVISIONAL DE IRLANDA

M. Poincaré ha proseguido sus gestiones para la organización del nuevo Gabinete

Un telegrama recibido en Londres anuncia que Mustaphá Kemal ha sido asesinado

CONFERENCIAS DE LLOYD GEORGE CON M. POINCARE Y EL PREMIER BELGA

PARIS, 14.— Mr. Lloyd George conferenciará con M. Poincaré de las 16 a las 17.30 horas. Después conferenciará con el premier belga, M. Jaspar.

DECLARACION SOBRE UNA ALIANZA ANGLO-BELGA

PARIS, 14.— Jaspar, Ministro de Relaciones de Bélgica, anunció que se propone negociar el pacto anglo-belga, por el cual Gran Bretaña se compromete a proporcionar a Bélgica cualquiera clase de ayuda en el caso de un ataque o violación del territorio belga.

LA POLITICA DE FRANCIA ANTE ALEMANIA

PARIS, 14.— Después de la conferencia de hoy entre M. Poincaré y Mr. Lloyd George se informó que Francia está sola en su punto de vista respecto a la política que hay que seguir con Alemania.

Aún cuando no se ha hecho ninguna declaración oficial, "The Associated Press" ha sido informada por un delegado belga que M. Poincaré se ha opuesto a la concesión de moratoria a Alemania, aceptada ya por Italia, Bélgica y Gran Bretaña.

LA CRISIS MINISTERIAL EN FRANCIA

PROBABLE COMPOSICION DEL NUEVO GABINETE

PARIS, 14.— Personas bien informadas creen que esta noche M. Poincaré ya habrá organizado un nuevo Ministerio.

Se pronostica que Poincaré asumirá la presidenncia del Consejo o la cartera de Relaciones; Mangin, Guerra y Pensiones; Lasteyrie, o Marsal, Finanzas; Landry, Marina; Manoug, Interior; Jean Durand, Agricultura; Doumergue, Justicia; Jouvenel o Herriot, Instrucción; Trocquer, Trabajo, y Sarraut, Colonias.

M. VIVIANI REHUSA ENTRAR EN EL NUEVO GABINETE

PARIS 14.—Una comunicación oficial dice que M. Poincaré pidió a M. Viviani aceptar la cartera de Justicia, con la Vice-Presidencia del Gabinete.

M. Viviani al mismo tiempo que expresó a M. Poincaré su más estrecha simpatía, rehusó el ofrecimiento, diciendo que prefería seguir su trabajo como representante de Francia ante la Liga de las Naciones.

M. Poincaré tiene el propósito de pedir a M. Sarraut continúe al frente del Ministerio de las Colonias.

M. ANDRE TARDIEU ES SOLICITADO PARA EL NUEVO GABINETE

PARIS 14.—M. André Tardieu, después de una larga conferencia con M. Poincaré, que tuvo lugar esta mañana, dijo que M. Poincaré le había pedido formar parte del nuevo Gabinete.

M. Tardieu quedó de contestar más tarde.

M. POINCARE Y Mr. LLOYD GEORGE

DAN COMIENZO A LAS CONFERENCIAS

PARIS 14.—Mr. Lloyd George y M. Poincaré han comenzado las conferencias en la Embajada Británica hoy a las 15.50 horas.

ORGANIZANDO EL FUTURO GABINETE

PARIS, 14.— M. Poincaré pedirá a M. Sarraut conservar la cartera de Colonias, atribuiría la del Interior a M. Maunoury, la de Finanzas a M. De Lasteyrie, y la de Pensiones a M. Maginot. Ofreció la de Regiones Liberadas a M. Tardieu, el que le contestará en la tarde.

Los señores Viviani y Doumergue rehusaron aceptar carteras, pero sin rehusar su apoyo al Ministerio.

M. VIVIANI REHUSA ACEPTAR LA PRESIDENCIA DEL CONSEJO

PARIS, 14. — "Le Matin" anuncia que M. Poincaré aconsejó a M. Viviani tomar la presidencia del Consejo, pero que Viviani rehusó, estimando que corresponde a M. Poincaré y no a otro.

PROBABLE COMPOSICION DEL NUEVO GABINETE

PARIS, 14.— El Ministerio ha quedado virtualmente constituído así:

Presidencia y Relaciones Exteriores, Poincaré; Vice-Presidencia y Justicia, Barthou; Interior, Maunoury; Finanzas, De Lasteyrie; Guerra y Pensiones, Maginot; Instrucción, León Berard; Colonias, Sarraut; Trabajos, Letrocquer; Trabajo e Higiene, Alejandro Berard; Marina, Raiberti; Agricultura, Cheron; Regiones Liberadas, Reibel, y Comercio, Dior.

Los nuevos Ministros se reunirán el Domingo a las 9 de la mañana y M. Poincaré someterá a medio día la list aa M. Millerand.

DECLARACIONES DE M. POINCARE DESPUES DE SU ENTREVISTA CON Mr. LLOYD GEORGE. —LA DESAPARICION DEL CONSEJO SUPREMO

PARIS, 14.—Después de la conferencia que tuvieron esta tarde M. Poincaré y Mr. Lloyd George, el primero declaró a "The Associated Press" que uno de los resultados de la conferencia sería la desaparición del Consejo Supremo.

"Se ha intimidado demasiado en muchos Consejos, dijo, llegándose hasta el Jazz Band y el Golf y deseó volver a la vieja manera de llevar las relaciones entre las naciones.

"A lo sumo, agregó, habrá un Consejo Supremo final al cual serán invitados los aliados. Si prevalece el punto de vista francés, nuestros Embajadores expondrán por nosotros las cuestiones internacionales en que se haya llegado a acuerdo".

Finalmente dijo que la entrevista con Mr. Lloyd George había sido de lo más amable y que en ella se habían hecho evidentes progresos.

COLOCACION DE LAS CARTERAS DEL INTERIOR Y FINANZAS

PARIS, 14.—Manoury y Hasterie aceptaron las carteras del Interior y Finanzas, respectivamente.

LAS GESTIONES DE M. POINCARE PARA ORGANIZAR GABINETE

PARIS, 14.—Las conversaciones para la constitución del nuevo Gabinete prosiguen activamente y se espera que quedarán terminadas mañana. M. Poincaré aseguró el concurso de M. Maunoury para la cartera del Interior; y de M. De Lasteyrie para Finanzas. M. Maginot y M. Sarraut conservarían sus carteras actuales.

Los señores Viviani, Doumergue y Herriot, consultados, estimaron que prestarían un concurso más útil al Gobierno quedando fuera del Gabinete. Se cree que M. Barthou tomará la Vice-Presidencia del Consejo y la cartera de Justicia.

M. Tardieu habría declinado el ofrecimiento de una cartera.

ESPAÑA

LA JUNTA DE ARTILLERIA SE HABRIA DISUELTO ESPONTANEAMENTE

MADRID, 14.— Circulan rumores de que la Junta de Artillería se ha disuelto espontáneamente.

LAS NEGOCIACIONES PARA LA CONSTITUCION DEL NUEVO MINISTERIO

MADRID, 14.— Las negociaciones para la constitución del nuevo Ministerio continúan en forma activa.

En caso de rehusar constituirlo en ex-premier Maura, se cree que se llegaría a la formación de un Gabinete liberal-conservador, bajo la presidencia de Sánchez Guerra.

EL REY CONSULTA A DON MELQUIADES ALVAREZ

MADRID, 14.— Se dice que el Rey, al consultar a Melquíades Alvarez para la formación del nuevo Gabinete, éste le habría contestado que en caso de negarse Maura, la solución se encontraría en el programa reformista.

CONFERENCIA ENTRE EL REY Y MAURA

MADRID, 14.— Se asegura que en la tarde el Rey y Maura conferenciaron extensamente en la Casa de Campo.

PRO SUPREMACIA DEL PODER CIVIL

MADRID, 14.— Se autorizó una manifestación que se llevará a cabo hoy día, pro supremacía del poder civil.

SE ESTIMA DIFICIL LA SOLUCION DE LA CRISIS

MADRID 14.—La impresión general es que la crisis es grave y que demandará su solución mucho tiempo en vista de que los leaders de los grupos conservadores del Parlamento están virtualmente de acuerdo en expresar su disentimiento a la formación de un Gabinete, a menos que el poder de las Juntas de Defensa sea suprimido.

La Cierva, Cambó, Bugallal fueron llamados al Palacio hoy en la mañana.

Los leaders liberales Melquíades Alvarez, Villanueva y Alba conferenciaron ayer con el Rey.

GESTIONES PARA LA SOLUCION DE LA CRISIS

MADRID 14.—Las consultas de hoy entre el Rey, La Cierva y Cambó, han tenido por objeto obtener que el Ministro de la Guerra dimitente, señor La Cierva, desista de ser Ministro y convenza al político Antonio Maura que debe gobernar sin él.

En estas entrevistas se ha perseguido también conseguir que Cambó acepte la cartera de Hacienda del Gabinete que se forme, en caso que Maura se niegue a continuar como Ministro.

Se dice que Cambó sólo aceptaría en caso que Maura siguiera en el Gobierno.

LA CIERVA RECIBE OFRECIMIENTOS PARA LA DISOLUCION VOLUNTARIA DE LOS COMITEES MILITARES

MADRID, 14.— El Ministro de la Guerra ha recibido de los oficiales del Estado Mayor y de los ingenieros de Artillería, proposiciones ofreciendo la disolución voluntaria de los comitées de esos servicios.

CARGOS DE UN DIARIO CONTRA EL MINISTRO DE LA GUERRA

MADRID, 14.— "La Libertad", que es hostil a La Cierva, dice que este dejó desamparados a los prisioneros españoles en poder de Abd-el-Krin y agrega imperativamente que cualquier gabinete que pueda ser formado debe proceder inmediatamente al rescate de ellos, librando de una terrible ansiedad a centenares de madres españolas.

PORTUGAL

CRISTOBAL COLON HABRIA NACIDO EN EL PORTUGAL

LISBOA 14.—Patrocino Ribeiro, miembro de la Academia Portuguesa de Ciencias, ha informado a la Academia que Cristóbal Colón nació en Portugal.

FRACASO DE LAS GESTIONES PARA RESCATAR A LOS PRISIONEROS

TETUAN 14.— Se anuncia que han fracasado las gestiones del delegado de la Cruz Roja, para el rescate de los prisioneros, debido a que el cabila Abd-El-Krin, ha perdido ya toda autoridad sobre la tribu.

SUIZA

EL CONSEJO DE LA LIGA SE OCUPA DE LA PROTECCION DE LAS MINORIAS NO MUSULMANAS EN CILICIA

GINEBRA, 14.— El Consejo de la Liga de las Naciones se ocupó de la protección de las minorías no musulmanas de Cilicia. M. Hanataux, expuso que Francia había tomado las medidas necesarias para la protección de la vida, libertad y creencias de las poblaciones que obtuvieron las mismas garantías acordadas a las minorías de Europa Central.

El Consejo adoptó una moción rindiendo homenaje a la acción de Francia y atrayendo la atención de las potencias aliadas sobre la necesidad y urgencia de tomar todas las disposiciones propias para asegurar la protección de las minorías en el imperio otomano, y declarándose listo para colaborar en todas las medidas prescritas.

LOS ULTIMOS ACUERDOS DEL CONSEJO DE LA LIGA DE LAS NACIONES

El señor da Cunha es elegido nuevamente Presidente del Consejo

GINEBRA, 14.— El Consejo de la Liga de las Naciones, después de discutir las minorías de Cilicia, disponiendo la libertad de comercio, postergó sus sesiones hasta el 23 de Abril, cuando deberá llevarse a cabo la sesión pública.

El señor Da Cunha fué elegido Presidente del Consejo.

El Consejo creó el comité permanente para estudiar la trata de blancas e invitó a Francia, a Italia, Japón, España, Dinamarca, Uruguay, Polonia y Rumania a enviar delegados.

Además, acordó enviar una comisión de médicos a los puertos del Mar Negro y del Mediterráneo a fin de estudiar la cuarentena de desinfección con el propósito de preparar un nuevo Código Internacional al respecto.

EL EX-PRINCIPE ROBERTO DE HUNGRIA ES OPERADO DE APENDICITIS

ZURICH, 14. — El ex-príncipe Roberto de Hungría fué operado hoy de apendicitis, aparentemente con buen éxito. Su madre, la ex-emperatriz Zita, estuvo presente durante la operación.

ITALIA

CORRIDA A UN BANCO

PALERMO 14.—El Banco Católico de Crédito Social cerró ayer sus puertas después de una corrida que le dieron sus acreedores, debido a un pánico local.

AUSTRIA

SE INICIAN LAS NEGOCIACIONES AUSTRO-HUNGARAS

VIENA, 14.— Las negociaciones austro-húngaras han empezado en forma satisfactoria.

REGRESO DE LOS DELEGADOS EN CANNES

ROMA, 14.— Los señores Bonomi, Della Torretta, Denava y Raineri regresan hoy de Cannes.

FINLANDIA

NUEVO EXITO DE LAS TROPAS CARELIANAS

HELSINGFORDS, 14. — Los carelianos obtuvieron un nuevo éxito en el frente norte, avanzando hasta Voijaervi. Las tropas carelianas del frente sur se retiraron a Repola, por razones estratégicas.

TURQUIA

MUSTAFA KEMAL HABRIA SIDO HERIDO

LONDRES 14.—El corresponsal de "The Exchange Telegraph Co." de Constantinopla, informa que se han recibido noticias de Angora que anuncian que el jefe de los nacionalistas turcos, Mustaphá Kemal, ha sido herido.

LA SITUACION EN LA ANATOLIA

CONSTANTINOPLA 14.—La situación en la Anatolia es inestable. Hay muchas deserciones en el ejército, el cual está en des

do con la Asamblea, en cu

proyecto de sustituir el co

la dictadura de Mustafá K

MUSTAFA KEMAL HA SIDO ASESINADO

NUEVA YORK, 14.— Se ha
cibido en Londres un tele
de la Oficina Central de Co
tinopla, que informa que M
fá Kemal ha sido asesinado

CHINA

LA SITUACION DEL NUEVO GOBIERNO

PEKIN 14.— La presión
por el partido militarista
agrava la situación del nue
bierno y aumenta el pesim

ESTADOS UNIDOS

DECLARACION DE LA E JADA DE CHILE SOBRE CUESTION DEL PACIF

WASHINGTON, 14.— La
jada de Chile predice que l
ttión del Pacífico quedará
arreglada, pues ha sido in
de que el Presidente A
desea que este asunto sea
do de modo definitivo a la
brevedad.

El consejero de la Em
señor Ruiz, declaró: "Si la
sión de arbitraje compren
Hughes y al Embajador a
señor Tomás Le Bretón, s
ría seguramente a un arre
tisfactorio.

RETIRO DEL DIRECTOR NERAL DE CORREOS

WASHINGTON 14.—Se a
que el Director General d
rreos, Mr. Hays, se retirará
de poco del Gabinete, debido
ha sido elegido director d
gran asociación nacional d
ductores cinematográficos.

LLEGADA DEL TRANS "CROOK"

NUEVA YORK 14.—El
porte "Crook" que fué aver
medio del Atlántico por un
ral y que conduce tropas
americanas de ocupación e
na del Rhin, llegó hoy sin n
novedades a este puerto.

LAS NEGOCIACIONES PARA RECONOCIMIENTO DE REPUBLICAS CENTRO-AM CANAS

WASHINGTON, 14.— Seg
claraciones del señor F
Lima, delegado del Salvad
conversaciones entre el D
mento de Estado y la mi
pecial centroamericana, las
ciaciones para el reconoci
de las repúblicas centroa
nas siguen un curso satisf

Agregó que la cuestión d
conocimiento de los Estado

Artefactos Modernos

para Salas de Baño

Siempre encuentra en nuestra casa el mejor y más moderno surtido en toda clase de Artefactos de las mejores y más acreditadas manufacturas Inglesas y Americanas.

DEPTO. SANITARIO

Morrison & Co.

Ahumada 65-77 - Santiago

FONOLAS PATHE

De Pathe Freres PARIS

La base moral de nuestro progreso, cada vez más ascendente, obedece al notable invento de nuestras agujas de ZAFIRO, fieles intérpretes del sincronismo más absoluto y de la sonoridad más nítida.

Las agujas de acero son inconvenientes y perjudiciales porque rayan el disco, inutilizándolo en breve, con el agravante de tener que ser cambiadas a cada disco.

Una sola de nuestras ajugas de ZAFIRO le durará 10 años.

NO VACILE UD.

Adquiera nuestra máquina Parlante

POR $ 300 M|Cte.

A los más bajos precios de plaza entregamos Fonolas Pathé de supremo valor artístico, de construcción esmerada y de perfección insuperable.

SOLICITE CATALOGOS ILUSTRADOS

Unicos agentes:

SIMON HERMANOS

Bandera esq. St. Domingo :-: Casilla 29 :-: Santiago

DISTRIBUIDORES:

CASA FRANCESA, SANTIAGO :-: DUGGENWEILER, ARTURO PRAT 166

En Concepción: HAROSTEGUY Hnos. y Cía.
En Talca: ARTURO JABALQUINTO
En Valdivia: MARCO A. LOPETEGUI

En Iquique: ALVAREZ y CHOCANO
En Valparaíso: CASA FRANCESA

PUEDE UD. APRECIAR LA BELLEZA DEL PAISAJE cuando dispone de la segura y garantida perennemente

RALEIGH

La bicicleta construída enteramente de

pues nunca le ocasionará trasto
cada viaje es un viaje delicioso.

Depositario General para Santiago

JULIO HAMEL - Delicias 1932

Agente General en Santiago

Herbert C. Rogers, Casilla 3993

SANTIAGO

The Raleigh Cycle Co. Ltd
Nottingham, England

Esta es la lamparilla que Ud. debe usar. Más luz con m dinero.

Consulte nuestros precios. Son siempre los más bajos

International Machinery Compa

MORANDE 520 :-: TELEFS. 1191 Y 11

FONOLITA

FONOLITA
M. C.
E R. F

El material más conveniente, para toda clase de Techumbres y para cualquiera zona. Adoptado por la Dirección de Obras Públicas y Fiscales, como asimismo, por reputados arquitectos, desde más de cinco años.

Además de la infinidad de Certificados que poseo de distinguidos Profesionales y Particulares, algunos de ellos publicados en los catálogos, ofrezco también, y se mandan gratis Muestras del Techo "Fonolita", para que se comprueben las cualidades que debe tener un buen techo. Esta garantía no la dan los industriales de ocasión, que explotan con imitaciones descalificadas de "Fonolita", la buena fe del público.

ERNESTO FONT

AV. HIPODROMO CHILE 1308 — CASILLA 1345 — TELEGRAFO Y CABLE "FONOLITA"
SANTIAGO
AGENCIA: MORANDE 436 — TELEFONO 5190

dos depende ahora de los sucesos de Centro América.

SE APROXIMA EL ACUERDO FINAL SOBRE EL TRATADO NAVAL

WASHINGTON, 14.—Se ha llegado a un acuerdo respecto al Tratado naval, excepto en las cuestiones que están pendientes de la respuesta que los Gobiernos deben dar respecto a las instrucciones a sus delegados en ésta.

Se espera llegar pronto a un acuerdo final.

El senador Hiram Johnson, que acaba de regresar de California, declaró que en la costa del Oeste la opinión se manifiesta contraria al tratado de las cuatro naciones.

BRASIL

RIO DE JANEIRO, 14. — **Don Maximiliano Ibáñez.** — A bordo del "Massilia" pasó el diplomático chileno, señor Ibáñez.

RIO DE JANEIRO, 14. — **Perú concurrirá a la Exposición Internacional.** — El Gobierno del Perú ha comunicado que construirá un pabellón en la Exposición del Centenario, y que concurrirá con todos sus productos.

PERU

BANQUETE AL MINISTRO DE BOLIVIA

LIMA, 14.— El Ministro de Relaciones, señor Salomón, ofrecerá mañana un banquete en honor del Ministro de Bolivia. Asistirán los miembros del Cuerpo Diplomático, comisiones diplomáticas del Congreso, senadores, diputados y numerosas personalidades.

BOLIVIA

DEFALCOS EN EL EJERCITO

LA PAZ, 14.— Se ha descubierto un desfalco en uno de los cuerpos del ejército, ascendente a treinta mil bolivianos.

Los últimos desfalcos cometidos pasan de 300 mil bolivianos.

JOCOSOS COMENTARIOS PROVOCADOS POR UN TELEGRAMA DE ESCALIER

LA PAZ, 14.— Se comenta jocosamente un telegrama procedente de Buenos Aires y firmado por Escalier, en el que dice: "El Partido Republicano no ampara ni se solidariza con el Ministro de Relaciones".

EL DEBATE INTERNACIONAL EN LA CAMARA

LA PAZ, 14.— El debate en la Cámara de Diputados referente a la cuestión internacional, fué muy agitado, sobre todo, cuando el Canciller dijo que el jefe de la primera delegación boliviana en Ginebra, no había seguido las instrucciones que se le habían dado desde la Cancillería. Este debate ha causado sensación.

ARGENTINA

LA SITUACION INTERNA EN EL PERU

BUENOS AIRES 14. — Dice "La Nación": Pasajeros llegados a Arica, en el vapor "Santa Luisa", procedente de Lima, confirman nuestras informaciones anteriores, respecto a las dificultades internas del Perú".

"Aseguran los viajeros que la situación económica es allí bastante grave, que el Gobierno no tiene dinero para cubrir los sueldos de los empleados públicos, a quienes adeuda varios meses".

"La negociación del empréstito que el Gobierno venía tramitando con varios Bancos habría fracasado, según manifestaciones atribuídas a representantes de las instituciones bancarias, a causa de que el Gobierno no cumplió por su parte las promesas que hizo".

"Ha causado alarma y extrañeza un suelto publicado por "La Prensa" de Lima, en el que en grandes caracteres y en forma mal disimulada, se incitaba al pueblo a saquear los Bancos. Los elementos oficiales prepararon un mitin que fracasó, debido a que no pudo reunir un número discreto de manifestantes".

"Se ha comprobado que fué el Ministro de Gobierno quien provocó la huelga de electricistas en días pasados, la que originó enormes daños a los servicios de la población, y que fué hecha con el objeto de obtener el cambio del gerente de la empresa que desempeña sus funciones a satisfacción de todos los accionistas".

"La situación política es igualmente delicada. Se cree que el puerto de Tumbez, en la frontera con el Ecuador, ha caído en poder de los rebeldes".

"El crucero "Lima" salió urgentemente con destino a Paita, conduciendo contingentes de tropas. El caza-torpedero Rodríguez fué despachado al mismo lugar. Además se halla listo para zarpar en cualquier momento el crucero "Grau". El vapor mercante nacional "Urubamba", ha salido con fuerzas de línea ignorándose su destino".

"Se supone que en el departamento de Cajamarca ocurre algo grave. Se encuentran interrumpidas las comunicaciones".

EL MINISTRO ARGENTINO EN EL PERU

BUENOS AIRES, 14.— El Ministro de Argentina en el Perú, don Jacinto Villegas, partirá a Lima a fines del presente mes.

Se dice que tiene instrucciones del Gobierno para mantener una absoluta prescindencia en materia de controversias de las Cancillerías de Lima y La Paz.

VALPARAISO

La solemne asamblea pro-ferrocarril de Valparaíso a Santiago por Casablanca

PRESIDE EL ACTO EL PRESIDENTE DE LA REPUBLICA DON ARTURO ALESSANDRI

Imponente manifestación de que se le hace objeto.—Es obligado a dirigir la palabra al público

Las conclusiones de la Asamblea

El Teatro Colón se vió a las dos y media de la tarde de ayer repleto de delegados de asociaciones, clubs sociales, deportivos, instituciones de empleados y obreros que concurrían a la sesión solemne celebrada por el Congreso Provincial pro-Ferrocarril de Santiago a Valparaíso por Casablanca.

A las tres de la tarde llegaba al teatro el Presidente de la República acompañado del Ministro de Guerra y Marina, don Samuel Claro Lastarria; del Intendente de la provincia y autoridades civiles, militares, navales y las delegaciones nombradas por el Congreso para recibirlo.

La Canción Nacional tocada por la banda afuera del teatro y por la orquesta en el interior era sólo interrumpida por los vítores al mandatario que tan atentamente concurría a la invitación que se le había hecho para que presidiera la sesión especial, vítores que no se apagaron hasta que el Presidente tomó colocación en el asiento de honor que se le había reservado en el proscenio.

A su derecha tenía al Ministro de la Guerra, don Samuel Claro Lastarria, al Intendente de la provincia don Alberto Phillips, al senador don Rafael Urrejola, a los diputados señores Arturo Cubillos Pareja, Rafael Torreblanca, Luis A. González y Manuel J. O'Ryan y a su izquierda, al Presidente del Congreso Provincial Consejero de Estado don Angel Guarello; Primer Alcalde de la Municipalidad don Enrique Lillo; diputado don Elías González Medina y don Abraham Leckie; los demás asientos estaban ocupados por los Contra-almirantes señores Miguel Aguirre, Agustín Fontaine y Javier Martín; Coronel don Aurelio Carvallo, capitán de navío don Luis Gmo. Soffia; Prefecto de Policía don Ismael Carrasco, Mayor don Alejandro Pickering, Edecán Presidencial capitán don Carlos Alvarez; Vice-presidentes del Congreso, señores Ismael Vargas Salcedo, Eduardo Deves, Juan Esteban Torres, Florencio Torres Pérez y Hermógenes Rodríguez; señores Tomás Eastman, secretarios y relatores del Congreso y miembros del comercio y la industria.

Después de leída el acta de la última sesión el presidente del Congreso, don Angel Guarello, en un elocuente discurso hizo la historia de la necesidad de la provincia, de tener este ferrocarril que no era una idea reciente, ya que databa desde hacía muchos años y que gracias a los esfuerzos del Presidente de la República estaba en condiciones de convertirse en ley de la República y pronto en una hermosa realidad. Siguió abundando en ideas para hacer más imperiosa la necesidad de la construcción de este ferrocarril y terminó agradeciendo la concurrencia de S. E. el Presidente de la República a presidir esta solemne asamblea, en la que todas las actividades del puerto y la provincia de Valparaíso estaban representadas. El señor Guarello fué interrumpido varias veces por los aplausos.

El Intendente de la provincia, don Alberto Phillips en una feliz improvisación se adhirió al Congreso y agradeció a la Liga Patriótica Nacional la cooperación que había prestado a esta idea de la construcción del ferrocarril, llevando a efecto este Congreso, bajo sus auspicios.

En nombre de la provincia agradeció a S. E. el concurso prestado a esta idea desde hace tanto tiempo, y la presencia en la sesión.

A continuación el relator don José Novoa Orellana, dió lectura a las conclusiones:

"Excmo. señor:

Los elementos más representativos de las actividades de la Provincia de Valparaíso, reunidos en un Congreso para discutir los temas que estuvieran de acuerdo con las necesidades nacionales, regionales y portuarias, que dijeran relación con el proyectado ferrocarril de Santiago a Valparaíso por Casablanca, tomaron en cuenta las siguientes consideraciones:

Que las cuestiones portuarias de Valparaíso son de interés general, como que por este puerto se abastecen de las mercaderías extranjeras las provincias centrales del país, desde Aconcagua hasta Linares y que todas ellas vacían sus productos por Valparaíso.

Que a la ciudad de Valparaíso le afecta el movimiento total del puerto en un veinte por ciento, y el ochenta por ciento restante a la zona de penetración y atracción aludida anteriormente.

Que con este objeto se precisa que Valparaíso tenga desde luego facilidades para hacer afluir a su puerto un tonelaje que responda a las crecientes necesidades comerciales y navieras, en proporción al desarrollo que han tenido durante los últimos doce años, cuyo aumento ha sido de ciento por ciento, mientras la zona de atracción lo ha sido sólo de cuarenta por ciento.

Conclusiones

El Congreso Provincial Pro-Ferrocarril a Santiago por Casablanca, después de oída la lectura de los trabajos presentados para su conocimiento, acuerda solicitar de los poderes públicos:

1.o El pronto despacho de la ley que autoriza la construcción del ferrocarril entre Valparaíso y Santiago por la vía de Casablanca, cuyo trazado será indicado por S. E., el Presidente de la República, de acuerdo con alguno de los estudios ya hechos.

Que ambas Cámaras declraen la urgencia para este proyecto en atención a solucionar el problema de la desocupación.

2.o Que al discutirse la ley, se tomen en cuenta las siguientes necesidades expuestas en los trabajos presentados:

a) El trazado deberá consultar el máximum de zona de atracción comercial para el puerto de Valparaíso, abarcando las zonas agrícolas de las provincias centrales del país, pasando por Curacaví y Casablanca;

b) Que la explotación del ferrocarril sea por medio de fuerza eléctrica;

c) Que las normas de este ferrocarril sean de primera clase, en razón al enorme tráfico que está llamado a servir.

d) Que se procure el mejoramiento de los caminos que afluyan a las estaciones del nuevo ferrocarril para que los productos sean traídos en forma cómoda y rápida.

e) Que se consulte en el trazado la colocación de una doble vía y el establecimiento de ramales accesorios.

f) Que en la ejecución de las obras se utilicen materiales nacionales y que las maquinarias y equipos fabricados en el país deberán tener preferencia sobre cualquiera similar extranjero.

g) Que se ocupe como mínimum un noventa por ciento de jefes, empleados y obreros chilenos en la construcción y explotación;

h) Que en las nuevas poblaciones que se construyan a lo largo del ferrocarril se expropien terrenos, por una ley especial, para venderlos a empleados y obreros a fin de evitar las especulaciones.

i) Que en los planos de las nuevas poblaciones que se construyan o en la ampliación de las actuales, cercanas a la línea férrea, se consulte la tendencia moderna de la ciudad rural, o bien que entre edificio y edificio quede un espacio no menor de diez metros, destinados a jardines o cultivos y que se exijan parques y plazas amplios y con árboles frondosos;

j) Que en las estaciones y pueblos se exijan los servicios higiénicos modernos y se impida las construcciones de barracas destinadas a habitaciones y los conventillos, resabio de ciudades anti-higiénicas.

Acuerda también solicitar de los propietarios que cedan gratuitamente los terrenos que hagan falta para tender las líneas y los destinados para estaciones con sus edificios y bodegas, ya sea al Gobierno o a la empresa constructora, si se hiciera por cuenta particular la construcción y explotación.

Estudios recomendados

Finalmente, el Congreso acordó recomendar los siguientes estudios:

Por la Superintendencia de Aduanas:

1.o Adopción de una zona franca con el objeto de aumentar el movimiento comercial de Valparaíso.

2.o Estudio de las industrias y cargas de retorno que habría que proporcionar a las naves según el país de su procedencia.

3.o Estudio de Valparaíso como puerto de término, dada su situación geográfica y las relaciones que guarda con los demás puertos de Chile, a fin de establecer una política portuaria definida.

Por la Dirección de Obras Públicas:

Estudio de la red de caminos en forma de producir el máximum de carga a los ferrocarriles que sirvan el puerto de Valparaíso.

Las conclusiones fueron recibidas en medio de grandes aclamaciones y aplaudidas cada una de ellas con entusiasmo indescriptible.

A continuación usaron de la palabra, don José María Pizarro a nombre de las colectividades obreras, don Francisco Pinto, a nombre de las instituciones de empleados; don Florencio Lillo Donoso, por los partidos políticos; don Carlos Undurraga por la Municipalidad y pueblos de Casablanca y Curacaví, y don Enrique Lillo, primer Alcalde en ejercicio de la Municipalidad de Valparaíso todos los cuales fueron entusiastamente aplaudidos.

El presidente señor Guarello, dice que el pueblo desearía que el Presidente los honrara dirigiéndoles la palabra, insinuación que fué recibida en medio de colosales aclamaciones.

Discurso del señor Alessandri

Hubo un orador que dijo que desde hace quince años todos los candidatos han ofrecido la construcción del ferrocarril por Casablanca y yo que también he sido uno de esos candidatos quiero reclamar el honor de cumplir con mi palabra empeñada con los residentes de esta provincia. Realizo con esto una aspiración de Gobierno y al mismo tiempo busco una solución al delicado problemas de los albergues y la desocupación que ha caído sobre un Gobierno como si fuera una plaga social que na die pudo prever porque ella fué la consecuencia natural de la crisis aguda que afectó a todo el mundo después de la gran guerra; la paralización de las oficinas salitreras trajo hacia el sur centenares y luego millares de obreros desocupados llegando este número a cuarenta mil. De estos obreros cesantes, la Oficina del Trabajo ha dado ocupación a veinte mil y quedan por ocupar de dieciseis a dieciocho mil obreros.

Mi deseo de chileno y de gobernante me hizo mirar estos problemas con el interés que se merecen y la construcción de este ferrocarril habría sido una de las soluciones; pero bien sabéis que yo no dicto las leyes y a vosotros os corresponde pedir al Congreso el despacho de este proyecto de ley que yo vuelvo a declararlo, estimo que es una verdadera necesidad nacional.

El relator ha tratado un punto que está perfectamente de acuerdo con mis sentimientos y cuyas ideas figuran en el proyecto y en todas las propuestas de obras públicas, esto es, de que en la construcción de ellas se usen materiales nacionales. En estos solemnes momentos no es el ciudadano, es el Presidente de la República, el que a la faz del país declara que los capitales extranjeros que tienen derecho a ser respetados y a gozar de todas las garantías; pero no tienen derecho a que se les considere en situación privilegiada sobre los capitales nacionales y para sintetizar mi pensamiento, el sentir hondo de mi vida de mandatario y patriota debo declarar, que mi ideal se puede concentrar en la siguiente frase: "Chile principal y primariamente para los chilenos". La aspiración de todos los gobernantes del mundo es el nacionalismo, que el país pueda abastecerse a sí mismo de todos los productos naturales y manufacturados para que la vida se haga más fácil y que todos puedan gozar de ella cómoda y libremente. Y como Presidente mis anhelos son, ante todo, la felicidad de mis conciudadanos.

Debo tributar un aplauso a la Liga Patriótica Nacional bajo cuyos auspicios se ha llevado a efecto este Congreso y la felicito con tanta mayor razón cuanto que se cree que estas ligas patrióticas se constituyen con el objeto de levantar el espíritu bélico de los conciudadanos en contra de los hijos de otras nacionalidades, pero se ha probado que si bien es cierto que el patriotismo se impone en casos extremados, el sacrificio de las vidas que los hombres de Estado están en la obligación imperiosa de evitar siempre que queden a salvo, la dignidad nacional y la integridad territorial. Hay momentos en que la lucha patriótica se desarrolla en pos de las ideas de progreso, bienestar, y engrandecimientos nacionales.

Como en este caso preciso, me felicito también de haber concurrido a esta asamblea porque estimo que los gobernantes y los parlamentarios que no somos más que representantes de la opinión pública, en la Moneda, y en el Congreso, debemos acercarnos al pueblo para conocer y sentir las palpitaciones del alma nacional. La opinión pública que castiga las malas acciones y que premia las buenas, debe acompañarme en esta hora de prueba para el país.

Doloroso será decirlo, pero, un deber nos impone nuestra conciencia y es el de declarar que el país atraviesa por la época más difícil de su situación; los más graves problemas están por solucionarse y uno de los más difíciles es el problema financiero.

No quiero hacer cargos a nadie, por que los que acometieron fueron los que llevaron las cosas a esta situación; pero, es el caso que recibí el mandato con un déficit de ciento treinta y siete millones de pesos en papel moneda, que se habían pedido para pagar los empleados públicos, el servicio ordinario de 1921 y el extraordinario de 1922. Me encontré con que el país necesitaba edificios para escuelas, ferrocarriles, materiales para esto, etc. Con un déficit de 137 millones, sin contar con los gastos para los años 1921 y 1922 y que la renta más importante de la Nación, el salitre, estaba cerrada y se acusa así a mi administración de haber contratado muchos empréstitos y abusado del crédito; pero, yo digo que todos los países recurren a su crédito. El nuestro tenía que pagar sus gastos y servir sus deudas y por lo tanto tuvo que recurrir al crédito.

Yo, desde esta tribuna, digo que no hay un solo hombre que, poniendo la mano sobre su conciencia, no absuelva.

La hora presente es difícil, pero mi alma de Presidente mirando hacia el porvenir, ve en el horizonte que la luz destella un futuro de grandeza y de felicidad para mi país.

No se me opongan obstáculos en mi camino. Que los que comparten conmigo las responsabilidades del Gobierno hagamos un gran sacrificio, votemos al canasto de los papeles todo aquello que nos divida, que veamos como nos llama el país para darnos un abrazo fraternal y que unidos trabajamos por el engrandecimiento de la República.

La situación financiera es difícil como no lo ha sido jamás y vemos que la libra esterlina está a 48 pesos, que el problema de los Ferrocarriles es muy grave. Necesitamos que se discutan problemas de vital importancia para el país. ¿En qué está ocupada la Cámara? Es doloroso decirlo, pero puede llegar el momento en que el país se reuna para llamar la atención de los Poderes Públicos y pedirles cuentas de sus actos. La Cámara está ocupada en acusar al señor Ministro del Interior por violar las libertades públicas. Basta conocer al señor Tocornal, su larga vida al servicio de la Nación, la corrección en todos los actos de su vida pública, el respeto por la Constitución y las leyes para ver que el país tiene en él al frente del Gabinete al más celoso defensor de las libertades públicas. En sus propias contestaciones el señor Tocornal reflejó su sentir cuando dijo que en los sucesos de Rancagua yo debí pedir a la fuerza pública que cumpliera con su deber, haciendo respetar la Constitución y las leyes. Es, pues, este, un Gobierno que respeta las libertades públicas.

Después de tocar otros temas, terminó diciéndonos:

Unámonos para salvar a la República que con los brazos abiertos nos pide la salvación nacional.

Una inmensa ovación saludó las últimas palabras del Primer Mandatario.

Cerró la Asamblea el Vice-presidente don Eduardo Deves, pronunciando un elocuente discurso.

Los asistentes acompañaron al Presidente hasta su casa, en medio de otros numerosos acompañantes.

INFORMACIONES DEL INTERIOR

VALDIVIA

LA NAVEGACION DEL RIO BUENO

La inicia con todo éxito el vapor "Cautín"

(De nuestro corresponsal, por Telégrafo)

VALDIVIA, 14.—La navegación de algunos ríos de la zona austral ha sido siempre un problema cuya solución se ha buscado largo tiempo.

El vapor "Cautín" de la P. S. N. C., ha atravesado la barra del Río Bueno, distante 60 kilómetros del mar y a inmediaciones de la Estación del mismo nombre de los ferrocarriles del Estado, convencerá a muchos escépticos de que es viable este medio de transporte siempre que se cuente para ello con los recursos necesarios.

El Gobernador de Río Bueno ha comunicado esta nueva al ingeniero señor Marín Vicuña, que ha sido uno de los hombres que más se ha preocupado de este problema, diciéndole que ayer, a las 4.30 P. M., el "Cautín", cruzó con toda felicidad la barra y que en estos momentos está cargando productos en la Estación de Trumao.

Este viaje del "Cautín", ha demostrado que es posible el acarreo de productos de la región sur del país, por medio de la navegación fluvial.

VALDIVIA, 14.—El capitán Carlos Horward que dirigió ayer la maniobra durante la entrada del vapor "Cautín" al Río Bueno, dice que debe procederse inmediatamente a reponer el servicio telegráfico en la barra.

Para este trabajo, la Casa Francesa ha cedido los postes. Se necesitan varios botes salvavidas de tadio tamaño y con una dotación de cuatro bogadores y un práctico.

El "Cautín", tomará un buen cargamento de harina del molino de don Teófilo Grob, pudiendo cargar hasta siete mil quintales calando sólo diez piés.

LAS COMPENSACIONES SALITRERAS

W. R. GRACE Y COMPAÑIA IMPUGNAN EL RESULTADO DE LA LIQUIDACION ACORDADA EN EL CONVENIO DE 11 DE OCTUBRE DE 1921

Comunicaciones cambiadas a este respecto entre el Presidente de la República y la Asociación de Productores de Salitre

Texto de la notificación hecha por W. R. Grace y Compañía

La Asociación de Productores de Salitre ha enviado a sus asociados una circular en la cual les da cuenta de las comunicaciones cambiadas entre el Presidente de la República don Arturo Alessandri, y el presidente en ejercicio de dicha Asociación con motivo de una notificación que han hecho los señores W. R. Grace y Cía., sobre las compensaciones acordadas por el Presidente de la República el 11 de Octubre del año pasado.

Damos a continuación las comunicaciones:

"Santiago, 10 de Enero de 1922. — Señor don O. W. Simon, Presidente de la Asociación de Productores de Salitre de Chile. — Valparaíso.

Muy señor mío:

En vista de algunas comunicaciones que he recibido de varios interesados en las compensaciones acordadas en virtud del convenio de 11 de Octubre del año último, quiero hacer presente a usted que lo dispuesto en el fallo expedido por mí, con fecha 30 de Noviembre, es la definitiva resolución arbitral sobre las citadas compensaciones y que, en consecuencia, no pueden alterarse sus términos ni las proporciones que en él se establecen para cada una de las firmas compradoras.

Las cantidades correspondientes a firmas que figuran en grupos, como ser, las del "Pool", "Gibbs y Cía." y su grupo y "Astoreca y Compañía y Granja y Astoreca", deben ser entregadas al representante de los intereses comunes a cada grupo, para que la distribución entre ellas la hagan en la forma que acuerden sus convenciones privadas.

Bajo el nombre de "Pool" se comprenden todas las firmas que forman parte de él entre las que figuran en la lista de la Asociación de las ventas efectuadas después del 1.o de Junio de 1920 y, también, las cantidades que han aportado al "Pool" otras firmas de la misma lista que figuran en el fallo con participación directa a su nombre. La totalidad de ésta debe ser entregada al representante del Pool.

Bajo el nombre de "Gibbs y Cía. y su grupo" se comprende a Gibbs y Cía. y las firmas por cuya cuenta compró ésta, parte de su salitre. Lo que les corresponde, debe entregarse totalmente a Gibbs y Cía., quien hará la distribución en conformidad a sus acuerdos privados.

La compensación correspondiente a "Astoreca y Cía. y Granja y Astoreca" se distribuirá entre ambas firmas en la proporción que ellas mismas acuerden.

Compradores que no figuran en la lista de ventas efectuadas por la Asociación después del 1.o de Junio de 1920, no tienen derecho alguno que reclamar; tampoco los que, figurando en dicha lista, han sido excluídos en el fallo por considerarse prácticamente liquidadas sus existencias a la fecha del convenio.

Con estas aclaraciones quiero dar por terminada toda intervención de mi parte con relación a lo establecido en el número 5.o del citado convenio de 11 de Octubre último.

Saluda atentamente a usted. — (Firmado). — **Arturo Alessandri.**"

Valparaíso, Enero 12 de 1922. — Excmo. señor:

Tengo a honra acusar recibo a V. E. de su comunicación de fecha 10 del presente, que fué puesta en conocimiento del Directorio en sesión de hoy. Al mismo tiempo me permito informar a V. E. de que el Directorio tomó nota de las declaraciones que, con motivo de las comunicaciones que algunos interesados le enviaron, V. E. se ha servido hacer al fallo arbitral de fecha 30 de Noviembre último. Para los fines a que haya lugar, se ha transcrito a los interesados esta comunicación de V. E.

Al cumplir con este acuerdo del Directorio, me es particularmente grato decir a V. E. que el Directorio desea dejar constancia, una vez más, de su reconocimiento por el esfuerzo que en los actuales momentos ha significado para V. E. la tarea de árbitro en asunto tan complicado.

Aprovecho la oportunidad para renovar a V. E. las expresiones de distinguida consideración y respeto con que tengo a honra subscribirme de V. E. como su obsecuente servidor. — **Asociación de Productores de Salitre de Chile.** — (Firmado): **W. O. Simón,** Presidente en ejercicio.

Damos a continuación la notificación de la firma W. R. Grace y Compañía:

"Aníbal Cruzat O., abogado, Serrano 275, en representación, según mandato adjunto, de W. R. Grace y Cía., sociedad anónima comercial, Plaza Sotomayor número 5, a US. digo:

Según convenio celebrado entre la Asociación Salitrera, en representación de los productores de salitre y los compradores de este abono, el 11 de Octubre del año próximo pasado, se convino, como compensación a facilidades que los compradores daban a los productores, que éstos indemnizarían a aquéllos con la cantidad de £ 1.500,000 en la forma y condiciones estipuladas.

Por la cláusula quinta de dicho convenio, se acordó que el Presidente de la República sería el encargado de distribuir las compensaciones entre todos los compradores (a la Asociación) en la proporción que determinare, y por la cláusula 10.o, se designaba al mismo Presidente para conocer y resolver, como arbitrador, las dificultades que entre las partes contratantes pudieran suscitarse.

La cláusula 5.a citada, no daba en buenas cuentas, otro carácter al Presidente de la República que el de un simple perito-liquidador encargado, como se ha dicho, de distribuir las compensaciones entre los compradores de salitre a la Asociación, y es evidente entonces, que las partes podrían impugnar el resultado o expresión numérica de dicha liquidación si no correspondía a la situación de hecho que le debía servir de base, pues, los interesados, jamás dieron jurisdicción al Presidente para arbitrar en esta debería tomarse en cuenta para la distribución de las compensaciones, acordándose, en conformidad al convenio de 11 de Octubre de 1921, que el Presidente de la República arbitrara al respecto. Pero este funcionario-árbitro, contrariando todo derecho, desde que, como he dicho, sólo concurrieron unos pocos de los interesados e ignoro si todos fueron citados previamente, no sólo arbitró respecto de la divergencia suscitada sino que extendió su fallo a un pronunciamiento sobre la indemnización que a cada interesado correspondía, llevando esta extralimitación de facultades, hasta considerar como interesados—sujetos de indemnización—a personas no comprendidas en el convenio referido, y partiendo para ese reparto de compensaciones, de antecedentes que, aunque no conozco, ni se exmateria.

Pero sucedió que en la reunión verificada ante el Presidente de la República el 23 de Noviembre del año último, reunión a la que concurrieron solo unos pocos de los interesados, hubo discrepancia entre algunos de los concurrentes para fijar, de modo preciso, la base que presan en el fallo, deben ser forzosamente erróneos si ellos han sido el punto de partida para éste.

Es incuestionable que el Presidente no ha podido resolver sobre la liquidación misma en calidad de arbitrador ya que, como lo he expresado, no hubo divergencia alguna sobre este particular y por tanto, los interesados no dieron, ni pudieron darle jurisdicción o competencia para arbitrar a este respecto, lo que impedía que el Presidente se trasformara de simple perito-liquidador en arbitrador, tanto más que al acto en que pudiera argüirse se operó esa transformación, que no admite, sólo concurrieron alguno de los interesados.

Debemos convenir, entonces, en que el Presidente de la República, al resolver sobre la liquidación misma, procedió como simple liquidador y que los interesados han tenido y tienen innegable derecho para observar, impugnar o no acatar la liquidación efectuada y que para resolver esas observaciones, impugnaciones o resistencias, ha habido necesidad imprescindible de oír a las partes contratantes y acaso de no llegarse a un acuerdo, dar cumplimiento al pacto de arbitraje.

Desgraciadamente, no ha sucedido así, sino que el Presidente, creyéndose en pleno uso de una investidura que no tenía por el convenio ni por la voluntad de las partes manifestado posteriormente, resolvió sobre la liquidación lesionando gravemente los clarísimos derechos de mis patrocinados, y ha creído del caso mantener esa errónea liquidación que mi parte no puede aceptar en modo alguno y que rechazará enérgicamente por todos los medios compatibles con la corrección.

En esta situación, mi parte reclamará conforme a derecho, de lo resuelto por el Presidente de la República, pero, mientras tanto, para deslindar responsabilidades, es de conveniencia que la Asociación Salitrera tenga conocimiento oficial del sentir de mis mandantes ante la situación creada, y digo para deslindar responsabilidades, porque es la Asociación nombrada la que debe hacer los pagos de indemnización a los interesados. Pido, pues, para los fines a que haya lugar, se notifique esta solicitud a la Asociación Salitrera, Prat, altos Banco Londres y Río de la Plata, representada por su Gerente don Carlos Soublette, comerciante del mismo domicilio y ruego a US. se sirva ordenar la notificación pedida para los fines a que haya lugar y hecho, se me devuelvan los antecedentes originales.

SON SORPRENDENTES

LAS OFERTAS DE

MAÑANA

EN

GATH & CHAVES

Confección Señoras y Lutos

han efectuado nuevas y grandiosas rebajas en sus **MODELOS** de estación quedando éstos

A PRECIOS IRRISORIOS

Zapatería Hombres
ofrece una réclame de Calzado
marca "SOL"
A PRECIOS DE OPORTUNIDAD

Continúan las grandes rebajas de precios en

Modas, Confección Niñas, Lencería Niñas, Layettes, Blusas y Batas, y Sombrillas

→ LEASE EL DETALLE ←

En Confección Señoras, hay:

GUARDA-POLVOS en algodón color, forma "Raglan", a... $	58.00
VESTIDOS en velo de hilo, organdí y esponja, desde... $	95.00
TAPADOS de lana para media estación, prácticos, lindos modelos para playa, desde... $	120.00
VESTIDOS de lana, importados, variedad de formas y colores, desde... $	150.00
TRAJES sastre, colores claros y oscuros, mitad forros de seda, desde... $	190.00

En Lutos, hay:

DELANTALES con peto y tirantes, en satín, nansú y alpaca, desde... $	10.90
DELANTALES con mangas en rico satín negro, forma recta y con tablones, a... $	25.00
ENAGUAS en satín de algodón rasado, con volados tableados y alforzones, a... $	14.50
POLLERAS en velo de lana, sargas y gabardinas, desde... $	48.00
VISOS en rico nansú negro de hilo y seda, con volados plisados, a... $	32.00
BATAS forma vestidos en nansú de algodón, con bordados y velados, desde... $	25.00
VESTIDOS finos confeccionados en sargas y gabardinas de lana, gran variedad de modelos, desde... $	110.00
TAPADOS en gabardinas y velos de lana, con y sin mangas, forrados en seda, hechuras modernas, desde... $	150.00
TRAJES sastre en ricas sargas, gabardinas y tricotinas de lana, mitad forros de seda, modelos de estación, desde... $	150.00

En Zapatería Hombres, hay

ZAPATONES en box calf color, desde $ 36.80 y... $	34.50
ZAPATONES en box calf negro, desde... $	36.80
ZAPATONES en charol, desde... $	37.90
BOTINES en box calf negro, desde $ 30.80, $ 32.80 y... $	29.50
BOTINES en box calf color, desde $ 37.90 y... $	36.80
BOTINES en charol, desde... $	39.90

En Garnitures, hay

SOMBRILLAS de algodón para niñas, en estilos floreados, especiales para playa, a... $	9.50
SOMBRILLAS de algodón, para señoras, especiales para playa, en blanco con guardas de colores o rayadas, desde... $	13.50

Además hay sombrillas en tusor de algodón, satín de fantasía y en seda, a precios bajísimos.

La rebaja especial de Abanicos continúa en este departamento.

Gath & Chaves

SALA IMPERIO

Matinée de hoy, a las 3 P. M. Repetición de la gran serial francesa
"EL HIJO DE LA NOCHE"

Selecta de hoy, a las 4.30. Espectáculo para reír dos horas sin interrupción es el que componen las 4 comedias del **Programa Cómico Imperio N.o 3.**

ESTRENO — ESPECIAL Y NOCTURNA — PATHE PARIS

El fotodrama social de gran lujo e intensa emoción. La pintoresca vida del turismo alpino y una honda tragedia en la sociedad aristocrática

"La Montaña Maldita"

GERMAINE SOUBLOR. CANDE Y JANVIER, DEL GYMNASE DE PARIS

ALHAMBRA Y VICTORIA

MATINEE DE HOY

El grandioso éxito del cine francés, la serial moderna

Alhambra 5-6
Victoria 3-4
"EL HIJO DE LA NOCHE"

ESTRENO — ESPECIAL Y NOCTURNA — PATHE PARIS

La hermosa y romántica novela de Jules Sardou

LAS DOS NOBLEZAS

(MLLE. DE LA SEIGLIERE)

Páginas de la Monarquía, de la Revolución y del Primer Imperio en Francia. Artistas del Odeón y la Comedia.

SAN MARTIN

MATINEE

El éxito Eclair París,

EL HIJO DE LA NOCH

Episodios 3-4.

ESPECIAL Y NOCTURNA

Emocionante estreno Pathé París

TRAGICO VENCIMIENTO

drama sobrecogedor, por

Desclos-Guitry.

- JUEVES 19 - Estreno Coloso -:- CLARA KIMBALL YOUNG EN EL "CABO DE LAS TEMPESTADES"

TEATROS - MUSICA - CINES

COLISEO NACIONAL

COMPAÑIA DE LA SOTTA

Con el mismo éxito del estreno se representó anoche por segunda vez en la temporada la comedia campera de N. de la Sotta, "Pueblo chico... infierno grande". Pudimos aplaudir una vez más el trabajo del cómico Ramiro, al que luego le veremos hacer el Ildefonso de "Los Gallos", a de la Sotta y Palmira Fernández; también pudimos advertir que el trabajo de Arellano es más correcto que en la primera presentación. El público aplaudió la comedia y los intérpretes; en suma otro éxito.

Hoy en matinee se repite "Pueblo chico"... En especial se da la hermosa comedia del malogrado Juan del Campo, "La silla vacía" y en la noche, 2.a representación de "El musgo", de Yáñez Silva.

LOS PROXIMOS ESTRENOS

"ALMAS PERDIDAS"

Esta comedia de costumbres populares, de Acevedo Hernández, puede considerarse como la obra tipo en su género; no obedece a extrañas influencias por ser anterior a todo lo que en su género se ha hecho y representa un problema nacional y universal dentro de la armonía de la vida que lucha por su perfeccionamiento. Acevedo Hernández ha sabido escoger sus tipos en la vida real y despojarlos para presentarlos al público libres de todas sus asperezas. Como lo hemos anunciado, será estrenada por la compañía de la Sotta el Martes próximo.

TEATRO SANTIAGO

Esta tarde, en vermouth, se representa por 24 vez la opereta de gran éxito, "La princesa de las Czardas", que cada día tiene más suceso y gusta más al público. En la matinée se pondrá en escena "La reina del fonógrafo" y en la noche la popular opereta "La casta Susana".

Mañana se reprisará la siempre aplaudida opereta "El Conde de Luxenburgo", protagonizada por la señorita Rodoreda y el barítono señor Rodríguez.

LA MAZURKA AZUL

Definitivamente podemos anunciar a nuestros lectores que el estreno de esta nueva opereta del maestro Lehar, tendrá lugar el Jueves 19.

BENEFICIO A UNA ARTISTA CHILENA

Un grupo de amigos y admiradores de la conocida artista lírica chilena, señorita Natalia Díaz, ha organizado para la noche del 21 del corriente, una función en su honor y beneficio, en el teatro Comedia. En esta función, que tiene por objeto procurar los medios para que la señorita Díaz pueda irse a la Argentina a ampliar allí sus estudios, tomarán parte los más valiosos elementos artísticos que hay actualmente en la capital.

UNION CENTRAL

En matinée y noche se pondrán las últimas zarzuelas que hará Pepe Vila. En matinée irán: "Robo en despoblado", muy gracioso juguete cómico de Ramos Carrión y Vital Aza, donde Arsenio Perdiguero tiene un buen papel cómico, y a continuación la zarzuela en 1 acto "Viento en popa", creación de Vila, que en su reestreno constituyó un franco éxito de hilaridad. En vermouth subirá a escena por segunda vez el juguete cómico en cinco actos de Paso y Abati, "El orgullo de Albacete". Para la función nocturna, la comedia en 2 actos, adaptada del francés, "Préstame tu mujer", abundante en situaciones cómicas y de diálogos ingeniosos y salpicados de chistes; en seguida, última función de Pepe Vila, con la zarzuela "La marcha de Cádiz". En vermouth y noche, tonadillas.

El Martes irá "Juan José", la obra de Dicenta, protagonizada por Mancha.

TEATRO UNION CENTRAL

Empresa Ansaldo, Queirolo y Cía.

HOY DOMINGO 15 de ENERO, HOY

Matinée a las 3 1|2 P. M. Estreno por esta Compañía de la Comedia en 2 actos

ROBO EN DESPOBLADO

y la zarzuela en 1 acto por PEPE VILA

VIENTO EN POPA

Palco $ 20; Platea $ 4; Balcón $ 3; Anfiteatro $ 1.

Vermouth doble a las 6 1|2 P. M. La Comedia en 3 actos

EL ORGULLO DE ALBACETE

y tonadillas por la primera actriz "MERCEDES DIAZ".

Noche a las 9 1|2 P. M. La Comedia en 2 actos

PRESTAME TU MUJER

y la zarzuela en 1 acto por PEPE VILA

LA MARCHA DE CADIZ

Precios para la Vermouth y noche: Palcos $ 25; Platea $ 5; Balcón $ 4; Anfiteatro $ 1.50.

TEATRO SANTA LUCIA

Dancing Cine

— HOY —

Lo que es aquí, pasa algo

por BEBE DANIELS y HARRISON FORT.

Especial 7 P. M. **GRAN CONCIERTO Y BAILES.**

TEATRO SANTIAGO

Merced entre Plaza y San Antonio
Empresa Ernesto Bouquet
Compañía Española de Operetas y Revistas INES BERUTTI

HOY DOMINGO 15 de ENERO, HOY

Tres grandes funciones, tres. Matinée a las 3.15. La preciosa opereta del maestro Lombardo,

LA REINA DEL FONOGRAFO

Vermouth a las 6.15. 24.a representación,

LA PRINCESA DE LAS CZARDAS

Noche a las 9.15. Grandioso éxito

LA CASTA SUSANA

Mañana interesante reprise **EL CONDE DE LUXEMBURGO.**

El Jueves: **LA MAZURKA AZUL.**

MI POBRE MUÑECA

Esta comedia dramática en 3 actos, original de María Alvarez de Burgos, escritora española que figura en el conjunto Díaz Perdiguero, subirá a escena en el Unión Central el Miércoles próximo. La compañía de Ernesto Vilches, que tan brillante temporada hizo el año pasado en el Municipal, dió a conocer esta hermosa comedia, consiguiendo un éxito claro, y creemos que el público verá con mucho agrado esta reprise.

"EL GATO MONTES", DE PANELLA TRIUNFA EN NUEVA YORK

En el Park Theatre, de Nueva York, se estrenó, recientemente, en la versión inglesa hecha por miss Shvader, la celebrada obra del maestro Penella, titulada "El gato montés"

"The wild cat", — como se titula en inglés, — ha sido presentada magníficamente, contándose con artistas norteamericanos de prestigio, y un nutrido cuerpo de baile, con dos figuras españolas, Conchita Piquer y Pilar Torralba.

La mortal rivalidad entre el bandido, — el Gato Montés, — y el joven torero de moda enamorado de la novia del bandolero, constituyen el argumento de la obra. La música de Penella, fácil, brillante y colorida da singular relieve, según se dice, al espectáculo.

La parte escenográfica del drama lírico de Penella, ha sido hecha en Nueva York según los diseños originales y los modelos de cuando se presentó en Madrid. Una de las notas más salientes e interesantes del teatro en que la obra se ha representado, bajo la dirección de su autor, es su original telón el cual fué hecho en España especialmente.

Se trata de un inmenso mantón de treinta y cinco pies de alto por cuarenta de ancho, con un magnífico fleco de diez pies de ancho. Es en seda blanco marfil, bordado todo en inmensas flores y guirnaldas de muchos brillantes y bellísimos colores. Veinticinco bordadoras han estado dedicadas por más de un mes en el bordado de tan asombroso mantón.

Tan grande es que suspendido, desde el arco del proscenio del Park Theatre basta a cubrir toda la boca de escena.

TEATRO SETIEMBRE

DESPEDIDA DE "LA CHILENITA"

Hoy da sus últimas funciones en esta sala la simpática tonadillera "La Chilenita". Tanto en vermouth como en nocturna, cantará las mejores canciones de su repertorio, dando preferencia a las nacionales, de las cuales ella es ideal intérprete.

El cine repetirá en las funciones de tarde y noche la famosa película "El fuego", que es la mejor de Pina Menichelli.

La matinée tiene un programa netamente infantil. Hay números de circo por el tony Maturana y por el clown Noel. Debutará el minúsculo zapateador Panchito, de 4 años de edad. El cine estrenará la linda vista Fox de aventuras, "Odio y nobleza", por Jorge Walsh.

TEATRO BRASIL

HERDOC Y MISS DAESSI

Herdoc, el popular humorista, ha preparado un programa especial para niños para la matinée de hoy. También trabajará Miss Daessi con sus atrevidos números de equilibrismo. El cine proyectará "Odio y nobleza", sensacional vista de aventuras por Jorge Walsh.

En las funciones de tarde y noche, tanto Herdoc como Miss Daessi, harán el mejor programa de la temporada. Como estreno cinematográfico está "La mujer de su amigo", un brillante exponente de arte latino por Lola Visconti.

LAS OBRAS DEL NUEVO TEATRO ESMERALDA

AYER SE COLOCO EL PRIMER TIJERAL

El Jueves quedó terminada la obra gruesa del nuevo Teatro Esmeralda, que la sociedad Aurelio Valenzuela y Cía. ha levantado en la calle de San Diego, poco antes de Avenida Matta.

Se había postergado la colocación del primer tijeral para celebrar este acontecimiento ayer, con una fiesta a los 160 trabajadores que ocupan las obras. Fué una manifestación alegre y brillante que habla muy en alto de la concordia que aquí ha reinado entre los propietarios y los obreros. Un almuerzo, banda de músicos, fuegos pirotécnicos, embanderamiento, etc., fueron las partes principales de la fiesta.

En la tarde, acudiendo a la invitación de la empresa, una enorme muchedumbre visitó el teatro. Se tomaron varias escenas cinematográficas de las fiestas y de la concurrencia y por ellas nuestros lectores podrán darse cuenta del extraordinario entusiasmo que ha despertado la construcción de esta sala monumental.

La inauguración y entrega al público del Esmeralda, se efectuará a fines de Marzo.

Iniciativas como las de la sociedad Aurelio Valenzuela Basterrica y Cía., merecen nuestros sinceros aplausos. Esta sociedad, que es netamente chilena, desde sus socios hasta su último empleado, empezó hace pocos años con el Teatro Setiembre. Este año tendrá, además de esta sala y del Esmeralda, el Brasil, el Alhambra de Valparaíso y el O'Higgins. La construcción de este último se empezará una vez abierto el Esmeralda.

CIRCOS

CIRCO CESAR'S BROTHERS

Con éxito sigue actuando esta buena compañía de acrobacia, excentricidad y variedades en el Hippodrome Circo.

Hoy habrá dos funciones, matinee y noche, con un programa lleno de atracciones.

Mañana última función, tomando parte todo el conjunto.

NOTICIAS CINEMATOGRAFICAS

TEATRO AVENIDA

En la matinee de hoy pasa esta concurrida sala la cuarta función de la gran serie Gaumont-Pax, "Barrabás", que ha logrado encadenar la atención del público en grado sumo. Se puede asegurar que jamás ha venido una obra en serie de esta fuerza emocional y de esta eficacia artística. También se pasarán: 1.o Carlos Chaplin llega a Londres; 2.o Carlos Chaplin es huésped de París, siendo agasajado por Carpentier; 3.o Guerra de Marruecos, la ciudad de Melilla. El ejército del General Berenguer; 4.o Mutt y Jeff Patinadores, etc. Grandes hechos sensacionales se ven en estas vistas; por ejemplo, el lanzamiento de uno de los poderosos tankes marítimos, verdadero monstruo de muerte que rompe majestuosamente las olas; se ve al prócer de Irlanda, De Valera; un desfile de todos los atletas de Francia e Italia y las figuras de las más celebradas escritoras francesas. Además las carreras en el Hipódromo de Long-Champs.

Mañana el match de box Beckett v. Mac Cormick.

TEATRO DELICIAS

(ALAMEDA ESQUINA DE SAN ALFONSO)

Hoy, como todos los Domingos, se hacen en este acreditado teatro, tres funciones con programas escogidos entre los mejores estrenos de la temporada. En matinée a las tres, se proyecta un doble programa serial, en el que se estrena la primera parte de la novela "El hijo de la noche", obra interesantísima superior a "El Conde de Montecristo" y de argumento ajeno a todas las otras series, y la tercera jornada de "Barrabás", el folletín francés de mayores atracciones producido hasta hoy. En la especial se estrenan los episodios 5 y 6 de "El hijo de la noche", con escenas de gran interés y en la noche a las 9.30, se exhibe en un doble programa la película de luchas y feroces persecuciones de lobos hambrientos, titulada "Kasan, el perro lobo", obra en la que se admira el poder que ejerce hasta para con una bestia semi-salvaje, la dulzura de una voz femenina. Agregada a esta cinta que constituye por sí sola un programa, se exhibe "La magia negra", dolorosa historia de prevención social que cuenta los ardides de que se valen los conquistadores de profesión para hacer caer a las niñas inocentes y sepultarlas en abismos de vicio y dolor.

VISITA DE LA ESCUADRA NORTEAMERICANA

Importada por don Félix Otto, acaba de llegar al país una magnífica cinta que contiene todos los detalles de la visita que realizó a Chile, en el verano del año pasado, la escuadra norteamericana del Pacífico. En esta película se consignan todos los detalles de esta visita y de los diversos festejos organizados en Santiago y Valparaíso en honor de los marinos yanquis.

Damos algunos títulos de esta película:

La flota norteamericana del Pacífico en su visita a Chile en 1921.— S. E. el Presidente de la República don Arturo Alessandri.— El actual Canciller, en ese tiempo Subsecretario, señor Ernesto Barros Jarpa. —Dos gloriosos tricolores que flamean juntos en tierra chilena.— La flota entrando a Valparaíso.— "El New México", insignia de la flota, saluda a la plaza.— El almirante Rodman, su Estado Mayor y el Gobernador Marítimo de Valparaíso en el muelle Prat. — El almirante Rodman llega a la Intendencia.— La primera partida de marineros que pisa tierra chilena.— Policía marítima norteamericana. — S. E. el Presidente de la República y su primer Gabinete llegan al muelle Prat para dirigirse al crucero "O'Higgins" a revistar la escuadra. — S. E. el Presidente presencia el desfile de la marinería norteamericana. — Buque hospital "Mery", que acompañó a la escuadra yanqui. — Los buques norteamericanos elevan globos cautivos de observación. — Llegada a Santiago de los marineros norteamericanos.— Al muerzo en el Restaurant de la Quinta Normal. — Paseos.— Shake hands del Excmo. señor Alessandri y del Almirante Rodman.— Garden Party en las Salinas.— Partida de la escuadra norteamericana.

IMPERIO

Como día festivo, este aristocrático teatro de la calle Estado ofrecerá hoy, cuatro funciones de atrayente cartel. La matinée está, como de costumbre, destinada a la repetición de los episodios últimamente estrenados de la serial en exhibición, que en este caso es la gran novela episódica, Eclair-París "El hijo de la noche". Hoy presentará, pues, los números quinto y sexto, que son "El abismo de las panteras" y "El espectro del pasado".

En la sección Selecta, de las 4.30, reprisará el programa cómico número 3, que ha tenido gran aceptación y donde figuran los celebrados bufos Cleto y Mariano, El Turnio, la Poli Morán y el gracioso mono Joe.

Tanto en la especial como en la nocturna, será presentado el estreno Pathé París, de gran lujo, titulado "La montaña maldita", drama social aristocrático, de ambiente de salones y de hermosos paisajes alpinos que muestran la vida y aventuras de los turistas.

Esta obra está protagonizada por Mlle. Germaine Sublor y M. M. Candé y Janvier, todos artistas originarios del teatro Gymnase de París.

TEATRO SAN MARTIN

Después del accidente sin importancia ni proporciones que tuvo lugar en este teatro el Viernes por la noche, la caseta de operación, incombustible como lo exigen los reglamentos teatrales, ha sido totalmente pintada y está en perfectas condiciones de proyectar el magnífico programa de hoy.

En la matinée se reprisarán los episodios tercero y cuarto de la serial francesa "El hijo de la noche" y en la especial como en la nocturna, se presentará el estreno Pathé París, titulado "Trágico vencimiento", drama impresionante y hondo de escenas de Grand Guignol verdaderamente pavorosas, en que está representado el castigo de ciertas malas acciones.

CINES ALHAMBRA Y VICTORIA

Estos teatros presentarán en la matinée de hoy la grandiosa novela episódica francesa "El hijo de la noche", que tan entusiasta acogida ha encontrado en todos los públicos.

El Alhambra exhibirá los episodios quinto y sexto que son "El abismo de las panteras" y "El espectro del pasado", y el Victoria los números tercero y cuarto, que se titulan "Los compañeros de aventuras" y "El secreto del anciano".

En las secciones vespertina y nocturna tendrá lugar el estreno del hermoso y romántico drama del célebre novelista francés, Jules Sandeau, titulado "Las dos noblezas" o "Mademoiselle de la Seigliere", producción escogida de la manufactura Pathé, que es una mirada retrospectiva a la historia de Francia, de la que aparecen páginas relativas a la monarquía, a la revolución y al primer Imperio.

SPLENDID

En la matinée que a las 3.15 P. M. de hoy debe verificarse en el Splendid, se efectuará el reestreno de la popular obra maestra del más grande de los directores cómicos del cine, el célebre Mack Sennet, quien es el autor de "Mickey", obra a que nos referimos, creación suprema de la encantadora y más popular actriz cómica del cine, Mabel Normand, quien en esta obra rivaliza en comicidad con Chaplin, iguala en guapeza a Hart y ejecuta proezas dignas de Douglas Fairbanks.

Además será exhibida una de las mejores creaciones cómicas del popular y simpático actor cómico Harold Lloyd.

—En la especial de moda como en la función nocturna, será presentado el estreno de una de las mejores y últimas producciones de la famosa manufactura favorita del público, la Goldwyn Pictures, obra destinada a un seguro y fácil éxito a causa de la calidad de su protagonista y la belleza de su argumento y presentación, que es de todo punto artística y adornada con todos aquellos detalles que hacen estas obras agradables a todo el mundo. Se titula "Una modelo perfecta".

Crea el principal rol la encantadora gran actriz cómica americana Mabel Normand, gran favorita de todo el mundo, que en esta obra se presenta en algunas interesantísimas escenas, en traje de baño, luciendo sus formas esculturales y ejecutando atrevidas proezas de natación.

Además, será estrenada la vista de actualidades Pathé Journal N.o 637.

TEATRO ALAMEDA

Esta sala del barrio Estación se está granjeando las simpatías del público asistente, pues presenta con gran esmero todas las más valiosas películas, sin distinción de marcas y al 3.o o 4.o día de ser exhibidas en los cines del centro.

Para hoy anuncia tres funciones de suma variedad. En la matinée va la 3.a época de la serial francesa "El hijo de la noche" y el match de box Beckett v. Mac Cormick, efectuado el 12 de Setiembre último en el Royal Opera House de Londres por el título de campeón de Inglaterra de todos los pesos.

En la sección especial de las 6.30 se estrena la linda comedia Metro Ideal "Casaos por favor!... por la gentil actriz Viola Dana; en la noche van dos estrenos "Trágico vencimiento", intenso drama estilo gran guignol editado por Pathé París y la comedia de gran hilaridad "Casaos por favor!..."

TEATRO MUNDIAL

(PLAZA ALMAGRO)

Este acreditado teatro anuncia para sus funciones dominicales tres escogidos programas. En matinée, a las, 3 doble programa serial, en el que se pasan los episodios de la cuarta función de "Barrabás" y el final de la serie de aventuras "Las 4 huérfanas", triunfo verdadero de Ben Wilson y Neva Gerber.

En especial se estrenan los episodios 5 y 6 de "El hijo de la noche" con escenas de sensación y en noche hay un doble programa en el que las escenas de emoción y belleza cautivarán al espectador en la cinta dramática "Kazán, el perro lobo", novela de aventuras desarrollada entre las nieves eternas y además la novela de argumento social "Su muchacha en prenda".

TEATRO SANTA LUCIA

Hoy día se da vermouth social con baile y concierto. En la noche, se pasará, además del programa social, la magnífica alta comedia Artcraft "Lo que es aquí pasa algo", por Bebé Daniels y Harrison Ford.

Se repetirán los mejores bailes y las más bellas piezas de concierto.

TEATRO COLON

En matinée se exhibirá la exquisita película de emoción y aventuras en el país de la nieve, titulada "Kazán, el perro lobo".

En especial se pasará la serial "El hijo de la noche", en su 2.a función, película que está llamando mucho la atención por su buena interpretación y su interesante argumento; en la noche se exhibirá la elegante película titulada "Fe redentora".

Además, tocará el trío orquestal.

LAS FUNCIONES DE HOY EN EL TEATRO IRIS

(CASTRO 130)

En la matinée infantil, a las 2.30, va un drama de cow-boys en dos partes, por William S. Ha match de box entre Beckett Cormick por el campeonato dos los pesos de Inglaterra función de la serie france "Barrabás".

En las funciones de noche va la producción de ca inglesa, titulada "Las dres", interpretada por la dora y elegante Violet Hop

Además, en la especial se cómica "He perdido mil pes Chaplin II y en la noche mica y "Por toda la vida" Polo.

TEATRO PEDRO VALD

Esta sala sigue siendo de reunión de las familias ranean en Ñuñoa y sus alred

Para hoy se anuncian ciones: en matinée irá "Lo aquí pasa algo" y en especial che "Cosas de Nueva York" Alice Brady.

TEATRO ATENAS

En matinée, a las 3, una infantil formada con vistas plin, Mack Sennett, Fox, y Chaplin II.

En Selecta, a las cuatro, trena el sensacional drama llado en las nevadas Alaska "Kazán, el perro lobo".

A las 6.30 segunda "El hijo de la noche", cesa de verdadero éxito y che un programa doble, producción de la Bertini Clara Kimball, "Triunfo de

El programa musical cargo del señor Carlos Melo

PROGRAMAS DE HOY

IMPERIO.—Matinée, a las 3 P. M.: "El hijo de la noche", episodios 5 y 6. Selecta a las 4.30: Programa cómico Imperio N.o 3, por Cleto y Mariano, el Turnio y el Mono Joe. Especial y nocturna: Estreno Pathé, "La Montaña Maldita".

ALHAMBRA.—Matinée: "El hijo de la noche", 5 y 6. Especial y noche, Estreno, el drama de Jules Sandeau "Las dos noblezas".

VICTORIA.—Matinée: "El hijo de la noche", 3 y 4. Especial y noche: Estreno, el drama de Jules Sandeau, "Las dos noblezas".

SAN MARTIN. — Matinée: "El hijo de la noche", 3 y 4. Especial y nocturna: Estreno Pathé, el fuerte drama "Trágico vencimiento".

AVENIDA MATTA.—(Av. Matta frente a San Isidro).—Matinée doble: 3.a función de "Bar y 9.o programa cómico. "Un buen negocio". Noche grama doble: "Un buen y 9.o Programa Cómico.

COLON.—Matinée: "Kaz perro lobo". Especial, función de "El hijo de la Nocturna: "Fe redentora".

OLYMPIA. — Matinée: ma especial para niños. y noche: "La casaca roja".

NOVEDADES. — Matinée mera función de "El hijo de che". Especial y noche: dentora" o "Esclavo de su por Violeta Palmer.

IRIS.—(Castro 130).— tercera función de "Barrab "El match Beckett-Mc. C Especial y noche: "Las dres" y películas cómicas.

SPLENDID. — Matinée:

TERNOS

$ 200

Casimir inglés, materiales 1.a clase, confección irreprochable, encontrará en la

SASTRERIA S. PARRA y Cía.

Corte inglés y americano. 2.o Club por terminarse, cuota semanal: $ 5.00

1.er Club, 8.o sorteo, favorecido N.o 25.

AGUSTINAS 979. — TELEFONO INGLES 1244

TERNOS

T. DIECIOCHO
HOY

MATINEE
Estudiante de Heildelberg
por W. REID. Panchito Zapateador y cómicas.

VERMOUTH Y N
Estrenos:
EL SOÑADOR p
THOMAS
Noche, además, e
treno CULPA AJ

IRIS
Castro 130
HOY

COLOSAL MATINEE A LAS 2 1|2
Un drama de cow-boys por William S. Hart. El match de box por el campeonato de Inglaterra: BECKETT y Mc. CORMICK y la 3.a función de
BARRABAS

ESPECIAL 6.20. — NOCTURNA
Violet Hopson en
LAS DOS MADRES
La Especial empezará con Chaplin
la Nocturna con Eddie Polo y
con Chaplin II.

SPLENDID -- HOY

MATINEE A LAS 3.15 P. M.
(Niños $ 0.80)

La obra maestra de MACK SENNETT.

MICKEY

creación suprema de la encantadora

Mabel Normand

quien en "Mickey", rivaliza en comicidad con Chaplin, iguala en guapeza a Hart y ejecuta proezas dignas de Douglas Fairbanks.

ESPECIAL Y NOCHE

Precioso estreno "GOLDWYN"

UNA MODELO PERFECTA

graciosísima comedia de amor, creación admirable de la genial

Mabel Normand

quien en esta obra luce sus formas esculturales y ejecuta audaces proezas de natación.

T. AVENIDA - Hoy tres regias funciones

MATINEE a las 3

1.o La 4.a función de

"BARRABAS"

serie GAUMONT-PAX de arte misterio y lujo, además:

1.o **Carlos Chaplin** llega a Londres.

2.o **Carlos Chaplin es huésped de París, siendo agasajado por Carpentier.**

3.o **Guerra de Marruecos.—La ciudad de Melilla.— El ejército del General Beranguer.**

4.o **Mutt y Jeff, patinadores.**

ESPECIAL a las 6.30. — NOCHE a las 9.30

Estreno FOX-IDEAL de lujo y emoción.

LA MAGIA NEGRA

Intérprete:

PEGGY HILLAND

ASUNTO: de amor y de juventud; el amor contra la mald la belleza vencedora en la lucha por la vida.

SETIEMBRE

MATINEE

Pantomima por el TONY MATURANA Y EL CLOWN NOEL.

ZAPATEOS POR PANCHULO

"ODIO Y NOBLEZA", por Jorge Walsh.

TARDE Y NOCHE:

Despedida de

La Chilenita

y la gran película:

EL FUEGO

por PINA MENICHELLI.

BRASIL

MATINEE

Programa infantil por

HERDOC

y la linda vista de aventuras

"ODIO Y NOBLEZA"

por Jorge Walsh.

TARDE Y NOCHE

Ultimas funciones de

HERDOC

y Miss Daessi, y estreno de la novela:

LA MUJER DEL AMIGO

de JULES CLARETIE.

PRECIOS CORRIENTES DOMINICALES EN LOS DOS TEATROS.

T. ATENAS

MAESTRANZA ESQ. MATTA

HOY 4 GRANDES FUNCIONES, todas con estrenos absolutos. Buena orquesta PRECIOS CORRIENTES.

NOCHE, 9 1|2: PROGRAMA DOBLE.— PLATEA $ 1.50.

TRIUNFO DE AMOR

Ultima creación de la eximia actriz CLARA KIMBALL Y.

MATINEE, A LAS 3
Programa cómico Imperio con Chaplin, Mack Sennett y Fox Sunshine.

SELECTA, A LAS 4
KAZAN EL PERRO LOBO

ESPECIAL, A LAS 6
EL HIJO DE LA NOCH
2.a función

ALAMEDA

ESPECIAL 6.30.—Estreno Metro Ideal

Casaos por favor..!

Espiritual comedia por la ingenua actriz

VIOLA DANA

NOCHE. — FUNCION DOBLE

TRAGICO VENCIMIENTO

Visión de arte francés Pathé París

Casaos por favor..!

Alta comedia de hilaridad.

MATINEE. — FUNCION DOBLE

EL HIJO de la NOCHE

Tercera función y MATCH DE BOX

BECKETT VERSUS CORMICK

T. GARDEN

ESPECIAL Y NOCHE.—Estreno alemán

SACRIFICIO de HENNY PORTEN

MATINEE

CHAPLIN-MAC SENNET MARIANO y DON CLETO

Dos horas de risas por los célebres fos mundiales.

T. DELICIAS
ALAMEDA ESQUINA DE SAN ALFONSO

El cine más elegante del barrio Alameda y la Sala preferida por las familias más distinguidas. Diariamente estrenos extraordinarios y conciertos sinfónicos por el acreditado Cuarteto Ideal.

HOY: MATINEE, a las 3 en punto. — Doble sensacional programa de luchas, aventuras y gran emoción:

ESTRENO DE LA SERIAL FAMOSA **El Hijo de la Noche** Y 3.a JORNADA DEL FOLLETIN **BARRABAS**

T. MUNDIAL
GALVEZ 447, PLAZA ALMAGRO

El cine más concurrido y elegante del barrio San Diego. Diariamente estrenos extraordinarios. Todas las noches conciertos sinfónicos por el acreditado y aplaudido CUARTETO SELECT.

HOY: MATINEE, a las 3 en punto. — Doble programa. ¡2 series 2! Lucha. Intriga. Misterios Sensación.

4.a JORNADA DE LA SERIAL DE SANGRE **BARRABAS** Y EPISODIOS FINALES DE **Las 4 Huérfanas**

ESPECIAL, a las 6.30.—En los dos teatros, 3.a función de la serial de grandes emociones y aventuras **EL HIJO DE LA NOCHE** Serial gemela muy superior a El Conde de Montecristo

NOCHE, EN LOS DOS TEATROS: DOBLE Y ESCOGIDO PROGRAMA DE INTERES, AVENTURAS, EMOCION, PASION DESENFRENADAS y ferocse luchas de LOBOS HAMBRIENTOS con la MARAVILLOSA y ORIGNAL HISTORIA de

KASAN, EL PERRO LOBO

Además en el DELICIAS la historia dolorosa de lindas chiquillas, caídas por el poder hipnótico de un hombre sin corazón, titulada **LA MAGIA NEGRA** Y EN EL TEATRO MUNDIAL la linda y conmovedora comedia **SU MUCHACHA EN PRENDA**

key", por Mabel Normand y cómica por Harold Lloyd. Especial y noche: "Una modelo perfecta", por Mabel Normand.

POLITEAMA. — Matinée: sexta función de "La dueña del mundo" y "El barrio chino". Especial y noche: "Las redes del delito", por Blanche Sweet.

ELECTRA. — Matinée: "Sady Burke", por Luis Bennison, y "Chaplín vigilante". Especial y noche: "Rosa de pasión", por Alma Rubens, y "Chaplín vigilante".

AVENIDA. — Matinée: cuarta función de "Barrabás" y potpurrí cómico. Especial y noche: bonito estreno.

SANTA LUCIA. — Vermouth: baile y concierto. Noche: "Lo que es aquí pasa algo", y baile y concierto.

PEDRO VALDIVIA. — Matinée: "Lo que es aquí pasa algo". Especial y noche: "Cosas de New York", por Alice Brady.

AMERICAN.—(A. Prat 98).—Matinée: "Chaplín inmigrante" y final de "El testigo oculto". Especial: "Esposa fingida", por Carmel Myers. Noche: "Piedras preciosas", por Henny Porten.

ALAMEDA.—Matinée: 3.a época de "El hijo de la noche", y "Match de box Meckett-Mc. Kormick". Especial: "Casaos, por favor", por Viola Dana. Noche: "Trágico vencimiento" y "Casaos, por favor".

EXCELSIOR.—Matinée: Primera función de "La dueña del mundo" y "Chaplín aristócrata". Especial: "Vida conyugal", por Ethel Clayton. Noche: "Como Dios la hizo", por Gipsey Thomas, y "El hizo", por Gipsey Thomas, y "En el país de los hielos", por Tom Mix.

ATENAS. — Matinée: Programa cómico con Chaplín, chicas atléticas, Mack Sennet y Fox Sunshine. Selecta: "Kazan, el perro lobo". Especial, 6 1|2: "El hijo de la noche", 2.a función. Noche: Estreno Select: "Triunfo de amor", por Clara Kimball.

El accidente del camión en el San Cristóbal

A propósito del accidente ocurrido en la noche del Viernes último a un camión que iba a subir al San Cristóbal, la Empresa de dichos camiones, nos pide la publicación de las siguientes líneas:

"A la entrada del Cerro, antes de pasar la cadena, el chofer detuvo el camión para pagar el derecho de entrada al guardián allí estacionado. Hecho esto, puso el camión en primera velocidad, y al querer cambiar de primera a segunda, el camión no tenía bastante velocidad, por lo que el chofer lo hizo retroceder un poco para llegar a una parte con menos pendiente. Uno de los pasajeros descendió del camión y se ofreció para indicar al chofer por dónde debía ir; pero con tal mal acierto, que lo hizo irse derecho a una zanja. A este detalle se debió todo el accidente. El chofer en cuanto sintió que una rueda posterior se incrustaba en la zanja, hizo un viraje rápido para impedir que el camión se precipitara, y frenó con todas sus fuerzas. El camión se fué inclinando lentamente entonces hasta quedar de costado.

Si el camión hubiera sido de construcción ligera, al precipitarse de lado, se habrían quebrado las ruedas y se habría hundido la carrocería, en cuyo caso el camión habría caído sobre los pasajeros y entonces sí habríamos tenido que lamentar desgracias irreparables.

Pero felizmente el camión era de construcción admirablemente sólida, sus ruedas son fuertes y resistentes y sus motores poderosísimos.

Además antes de entregarlos al servicio de todas las tardes, sus motores, frenos, etc., son cuidadosamente revisados todas las mañanas por los mecánicos de la Compañía para que vayan perfectas hasta en sus más mínimos detalles".

¿Por qué será?

que en la ciudad de Akron, donde se fabrica el 70% de los neumáticos del mundo, el 60% de los que se usan corresponden a los

"MILLER"?

Beéche, Best & Halberstadt
Agentes exclusivos para Santiago
DELICIAS 1437 :-: TELEFONO 3313

El 5.o aniversario de "La Nación"

LA MANIFESTACION DE ANOCHE EN NUESTRA IMPRENTA

DURATE LA MANIFESTACION DE ANOCHE

Anoche se llevó a efecto en nuestra imprenta la manifestación organizada con el fin de conmemorar el 5.o aniversario de la fundación de "La Nación".

Esta manifestación consistió en una cena a la cual concurrió todo el personal del diario, transcurriendo el tiempo en medio de un ambiente de franca alegría y compeñerismo.

A los postres habló el Director de "La Nación", señor don Carlos Dávila, quien, en breves y sencillas frases, explicó la trascendencia y significación de la efeméride que se conmemoraba, agradeciendo al mismo tiempo a nombre del propietario de la empresa, señor don Eliodoro Yáñez, a todos los presentes la decidida y entusiasta cooperación prestada.

"Por mi parte, dijo el señor Dávila, en un acápite de su discurso, es con el más vivo orgullo como declaro en este instante mi gratitud por la cooperación que se me brinda. En esta casa, en que el tú fraternal reemplaza a menudo a las expresiones ceremoniosas de la disciplina jerárquica, todas las inspiraciones de bien común tienen acceso a la dirección cuyas responsabilidades así tan gratamente com partidas pesan sobre mis hombros tanto más levemente cuanta es la buena voluntad, el interés y la inteligente y caballerosa diligencia de todo el personal.

Estamos, con todo, al comienzo de la jornada, y el porvenir nos reserva una labor de perfeccionamiento y de progreso que nunca ha de terminar."

Hablaron, además, el primer redactor del diario, señor don Enrique Tagle Moreno; el gerente, don Luis A. Gazmuri, y don Jorge Gustavo Silva.

COMUNICACIONES DE FELICITACION

Ayer hemos recibido de numerosos diarios de provincias e instituciones de la capital atentas comunicaciones y saludos a nuestro diario, comunicaciones que agradecemos muy cordialmente.

EJERCITO Y ARMADA

AYER SE EFECTUA EL RECORRIDO DE LA NUEVA LINEA DEL FERROCARRIL MILITAR ENTRE EL BOSQUE Y PUENTE ALTO

Se da término a la vida de campaña de la Escuela Militar. — Excelente resultado que alcanza esta parte de la instrucción militar

Las maniobras de la II División

Chorrillos y Miraflores

En conmemoración de las batallas de Chorrillos y Miraflores, se efectuará esta tarde en el Albergue de los Veteranos del 79, calle Román Díaz, una simpática fiesta.

Para este acto se ha confeccionado un interesante programa.

Las maniobras de la II División

Se nos informa que en la semana próxima conferenciará con el Presidente de la República el Ministro de la Guerra, a fin de tratar sobre las maniobras divisionarias con que se pone término al período de instrucción del actual contingente.

En los círculos militares se estima que estas maniobras deben efectuarse, ya que ellas completan los conocimientos adquiridos por los conscriptos en su instrucción militar.

EL RECORRIDO DE LA NUEVA LINEA DEL FERROCARRIL MILITAR

Conforme estaba acordado, ayer en la mañana se llevó a efecto el recorrido de la nueva línea del ferrocarril militar que parte de El Bosque a Puente Alto.

A la hora fijada se reunieron en el Bosque: el jefe de la División, general señor Altamirano; el Sub-Secretario de Guerra y el de Industria; los jefes de este último Ministerio, señores Figueroa y Marchant; el coronel señor Emilio Ortiz Vega; el jefe de la Brigada de Comunicaciones, comandante señor Oyarzún; el coronel señor Harms, el comandante del Telégrafos, mayor señor García Bouquet; el comandante del Pudeto, teniente coronel señor Andrade; teniente coronel Russel, coronel Azócar; los capitanes señores Vergara y Paredes; el capellán del señor Monreal; el comandante señor Otero, el jefe del Batallón Ferrocarrileros, los parlamentarios señores Joaquín Tagle y Guillermo Regimiento Ferrocarrileros, señor Ramírez; el Alcalde de San Bernardo, señor Javier Huidobro; el jefe de la Brigada de Infantería, el coronel señor Lara, el jefe de la Escuela de Caballería, el mayor Hartard, el capitán señor Cruz y jefes y oficiales de los Batallones de Explotación y Construcción, representantes de la prensa y algunos particulares.

A las diez y media, más o menos, el tren, compuesto de una máquina, un carro plano y dos coches adornados con flores naturales y banderas, partía de El Bosque en dirección a Puente Alto.

Desde el primer momento en que el convoy se puso en movimiento, se pudo apreciar la excelente construcción de la vía férrea, pues la marcha del tren se hacía sin sacudidas bruscas que denotara algún defecto en la línea.

Esta impresión se hizo más evidente a medida que la marcha del tren se aceleraba. Los jefes militares que iban en la comitiva, como también las demás personas, comentaban en frases encomiásticas para los constructores de esta vía, la buena forma en que había sido construída.

Indudablemente lo que llamó más la atención fué la espléndida construcción de la línea, al saberse que ésta había sido construída en tres días. El recorrido de la línea es de 16 kilómetros y 402 metros y su trocha de 60 centímetros.

Las frases de felicitación para la tropa del Ferrocarrileros, cuya labor silenciosa ha quedado de manifiesto en forma brillante con la construcción de este ferrocarril, se repetían y con ello ha quedado demostrado que se tiene un exacto conocimiento de la eficiencia y preparación del Regimiento Ferrocarrileros.

Asimismo, durante la marcha del convoy se pudo apreciar la buena forma en que había sido instalada por el Batallón de Telégrafos la línea telegráfica que corre cerca de la línea férrea.

Durante el trayecto del viaje se pasaron varias estaciones pequeñas, tales como La Cascada, Enojado, La Desesperación, Bajos de Mena, etc.

En esta estación, el tren tuvo que detenerse algunos momentos para dar pasada a los trenes de pasajeros y de carga que venían más atrás. Este ferrocarril cobra por pasajero un peso y veinte centavos.

La comitiva llegó a Puente Alto a las 11 3|4, siendo recibida con muestras de entusiasmo por el pueblo.

Finalmente los visitantes llegaron a Los Canelos a las 12.25 P. M., donde fueron invitados a un almuerzo que se prolongó hasta cerca de las 3. Momentos después los asistentes al recorrido de esta nueva línea férrea militar regresaban a la capital.

LA VIDA DE CAMPAÑA DE LA ESCUELA MILITAR

Con un magnífico resultado se ha dado término a la vida de campaña que por espacio de 18 días ha hecho la Escuela Militar en el fundo Santa Rita de Pirque, con lo cual han quedado de manifiesto los magníficos resultados de la instrucción dada en la Escuela. Por otra parte, ha quedado en evidencia la excelente condición física de los cadetes, que han resistido sin el menor quebranto las largas marchas y los diversos ejercicios que han desarrollado durante la vida de campaña.

Durante todo el tiempo que han estado en campaña, los cadetes han dado prueba de un alto espíritu militar, combinando las tareas diarias con los agradables pasatiempos que podía proporcionarles la vida de campo.

Una sola nota vino a quebrantar la natural alegría en que, puede decirse, se desarrolló toda la vida de campaña de los cadetes de la Escuela Militar; esta fué la muerte del cadete Teodoro Florás, producida a consecuenca de un ataque cardíaco.

El viaje de ida de la Escuela Militar al fundo Santa Rita lo hizo de a pie, recorriendo una distancia de 37 kilómetros sin haber experimentado ningún contratiempo.

Una vez en el sitio fijado para acampar, la Escuela levantó campamento más o menos a dos kilómetros de distancia de las casas del fundo de Santa Rita. Inmediatamente se dió comienzo al desarrollo del programa que establece el Reglamento de la Escuela como complemento de la instrucción que reciben los jóvenes en el año,

Dentro de las diversas prácticas a que fueron sometidos los cadetes, se le dió mayor importancia al tiro de combate y de guerra y a los ejercicios de campaña en pie de guerra.

La contracción desplegada por los jóvenes militares en todas estas pruebas, fué muy encomiada por los jefes, que vieron en ello las excelentes disposiciones de los cadetes para las rudas tareas militares.

Dentro del plan acordado, el curso militar estuvo a cargo del capitán señor Lorca; la primera campaña a cargo del capitán señor Puelma y la segunda a cargo del capitán señor Lagos.

Uno de los aspectos más interesantes de la vida de campaña es sin duda la gran novedad que le dieron los ejercicios nocturnos con compañías en pie de guerra.

El Director de la Escuela, coronel señor Víctor Ahumada, sobre estos ejercicios se ha expresado en términos encomiásticos,

Ayer, a las 7.30 de la mañana, la Escuela Militar emprendía el regreso a la capital, haciendo un recorrido de 20 kilómetros de a pie.

Movimiento entre jefes superiores del Ejército

Con el retiro del general de división señor Carlos Hurtado Wilson, se producirá el siguiente movimiento de ascenso de acuerdo con el escalafón.

A general de división ascenderá el de brigada, señor Luis Contreras Sotomayor, y a este grado le corresponde ascender al coronel señor Emilio Ortiz Vega.

INSPECCION DE FABRICAS Y MAESTRANZAS DEL EJERCITO.—Al señor Julio Quiroz se ha nombrado contramaestre del Taller de Instrumentos Opticos de la indicada Inspección.

REGIMIENTO TACNA.—En Peñalolén se efectuará mañana la revista de grupo del Regimiento Tacna.

Al terminar el primer lustro de "La Nación"

LA MAYOR CIRCULACION Y EL MAYOR CAUDAL DE AVISOS A QUE HA LLEGADO JAMAS UN DIARIO EN CHILE

De 2.764,418 ejemplares vendidos en el primer semestre de 1917, a 8.450,130 en el segundo semestre de 1921

De 6,784 columnas de avisos en el primer semestre de 1917, a 14,891 columnas en el segundo semestre de 1921

GRAFICO DE CIRCULACION

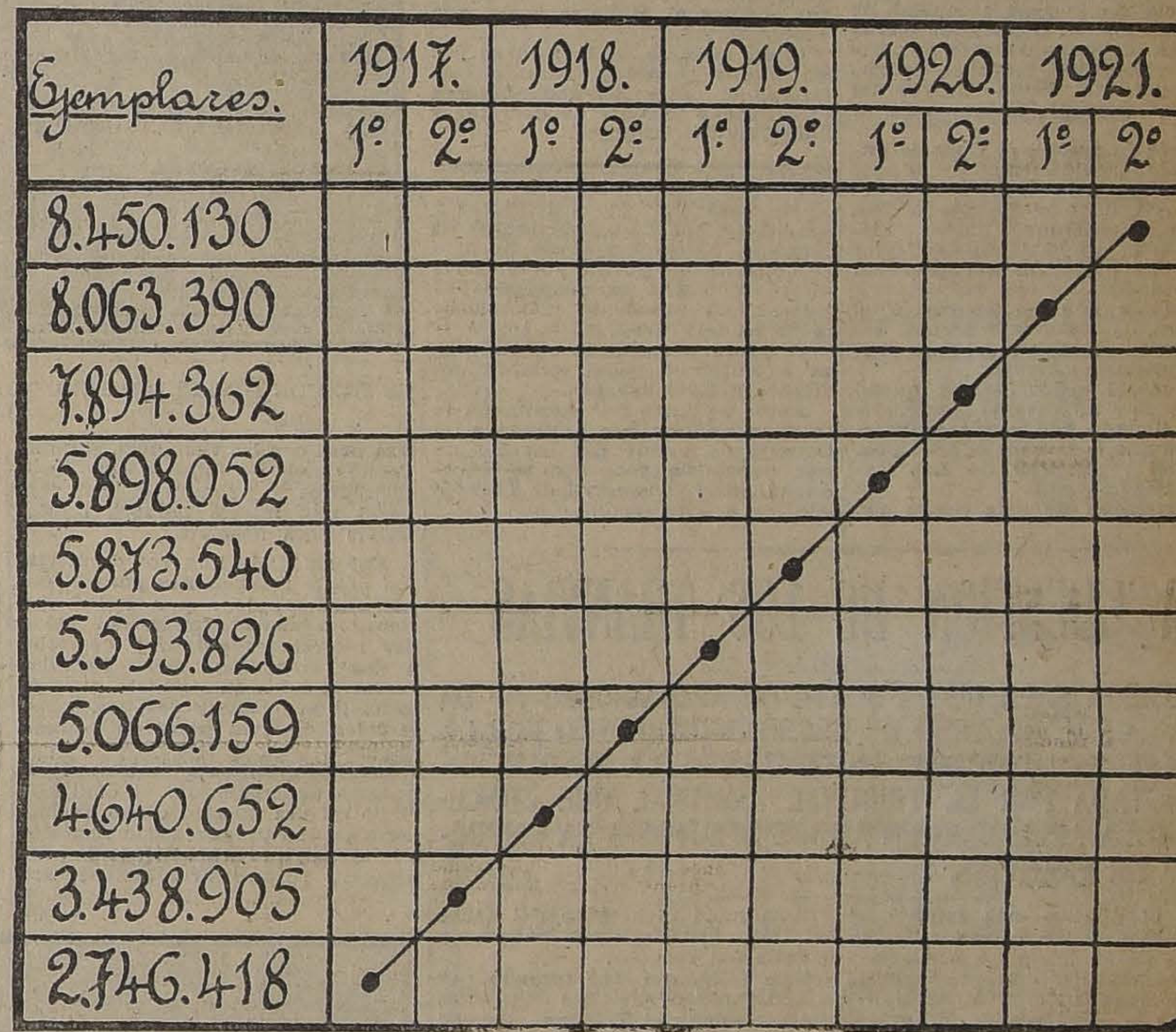

GRAFICO DE AVISOS

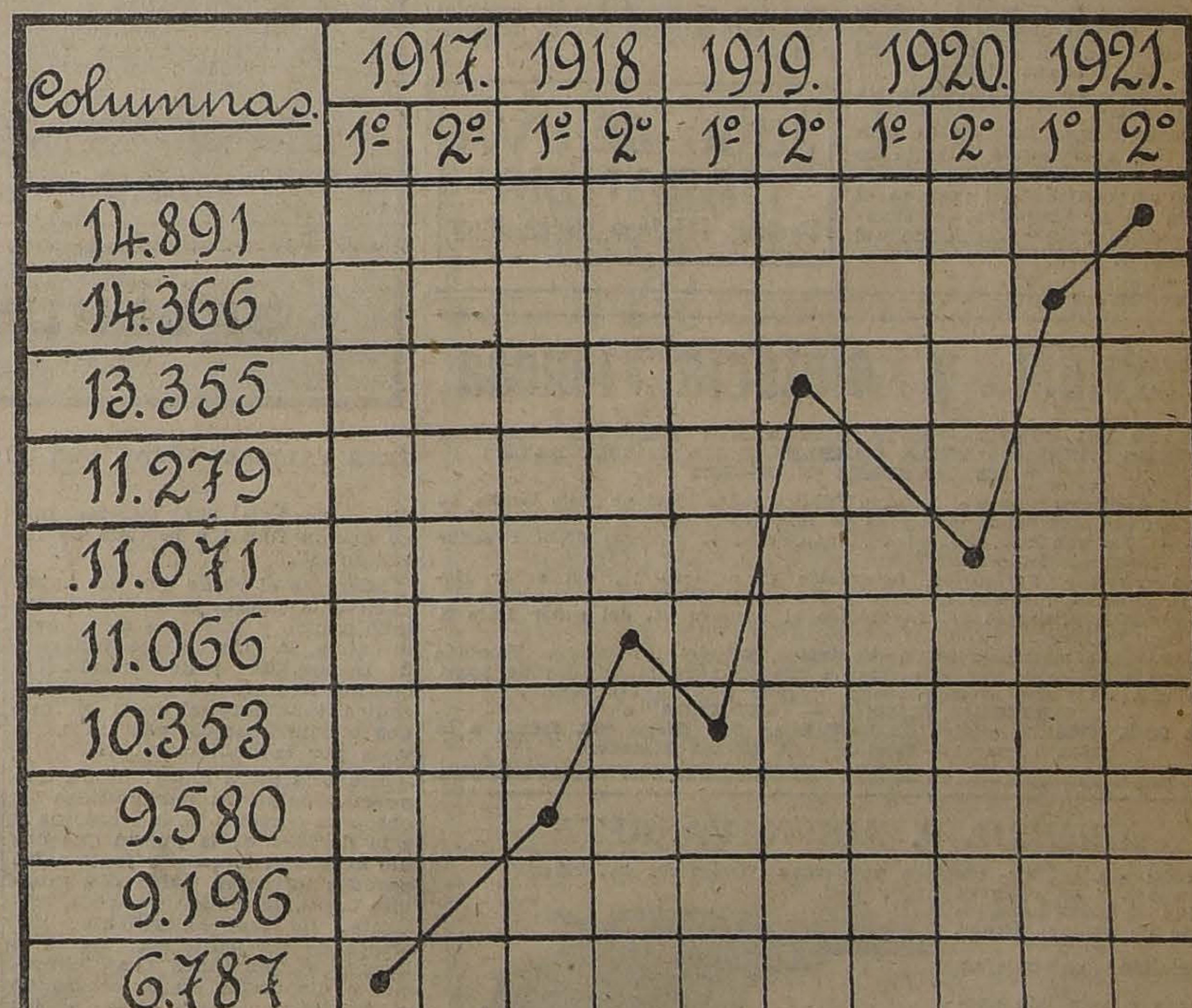

Al público, el gran colaborador en el éxito de esta Empresa, le debemos esta somera reseña acerca del desarrollo de "La Nación" en los últimos cinco años, debido al favor inalterable con que la ha acogido.

Los dos gráficos aquí insertos le darán una exacta impresión de este desarrollo.

Corte Suprema

En nuestra edición de ayer publicamos la lista formada por la Excelentísima Corte Suprema para proveer el 13.o cargo de Ministro de este Tribunal, que se halla vacante por jubilación del señor don Eduardo Castillo Vicuña. Publicamos hoy la nómina de las personas que, sin haber alcanzado la mayoría absoluta de siete obtuvieron también votación:

Anguita Ricardo, 6 votos.
Alfonso Paulino, 4 votos.
Figueroa Larraín Javier A., 4 votos.
Avalos Maximiliano, 3 votos.
Lagos Dagoberto, 3 votos.
Alonso Roberto, 2 votos.
Monreal Ricardo, 2 votos.
Parada Benavente Agustín 2 votos.
Sepúlveda Gustavo, 2 votos.
Urzúa Felipe, 2 votos.

También se le asignó un voto a cada uno de los señores Tobías Azócar, Carlos A. de la Fuente, Ramiro Hederra y Guillermo Silva Cotapos.

HOY SE INICIA EL FERIADO JUDICIAL

LAS CORTES Y LOS JUZGADOS CIVILES HACEN LOS SORTEOS RESPECTIVOS PARA EL TURNO DE VACACIONES Y LA DISTRIBUCION DE LOS MINISTROS EN LAS DIVERSAS SALAS PARA EL PERIODO VENIDERO.

Como se sabe, ayer concluyó el período de trabajo de los Tribunales de Justicia.

En la Corte de Apelaciones

La Corte de Apelaciones de Santiago, reunida extraordinariamente, procedió al sorteo prevenido por la ley, para constituir las Salas que funcionarán desde el 2 de Marzo próximo, con el siguiente resultado:

Primera Sala.—Presidente, don Manuel Cortés; don Moisés Lazo de la Vega, don Felipe Urzúa y don Ricardo Monreal.

Segunda Sala.—Presidente, don Abel Maldonado; don Maximiliano Avalos, don Ricardo Dueñas y don Horacio Hevia.

Tercera Sala.—Presidente, don José Astorquiza; don Fermín Donoso Grille, don Carlos A. de la Fuente y don Luis A. Molina.

Cuarta Sala. — Presidente, don Dagoberto Lagos; don Francisco Santapau, don José Miguel González y don Guillermo Mackay.

Los Ministros en Visita

Reunida la Iltma. Corte en acuerdo extraordinario, con fecha 13 del presente, el señor Ministro don Ricardo Monreal dió cuenta que iba a expirar el plazo concedido para conocer los asuntos relacionados con la quiebra del Banco Popular; la Iltma. Corte acordó prorogarle por tres meses más dicha visita, a contar desde el vencimiento de la anterior.

Al mismo tiempo el señor Ministro don Horacio Hevia dió cuenta que el 18 del presente terminaba el plazo fijado para la visita que practica en los asuntos relacionados con las defraudaciones de los Albergues; el Iltmo. Tribunal acordó prorragarle por tres meses más dicha visita.

Y finalmente, el señor Presidente don Manuel Cortés manifestó que conocía de los procesos por los cuales se había decretado visita extraordinaria por falsificación del sello seco del Senado y el relativo a las operaciones bursátiles, el Tribunal resolvió que el señor Ministro don Ricardo Monreal conozca durante el feriado de vacaciones de dichos procesos.

Juez de turno

Este año le ha correspondido hacer el turno de vacaciones al 4.o Juzgado Civil, atendido por el juez señor Fernando Santa María.

F. C. DE LAS CABRAS A SAN ANTONIO

El Consejo de Obras Públicas, en su sesión de ayer, se ocupa de su proyecto de construcción

Presidido por el Director de Obras Públicas señor Illanes y con asistencia de la casi totalidad de los miembros del Consejo de Obras Públicas, celebró sesión ayer este cuerpo consultivo. Además, concurrió el jefe del Estado Mayor del Ejército, general señor Luis A. Brieba.

Abierta la sesión, el Consejo entró a ocuparse del estudio del ante proyecto para la construcción del ferrocarril de Las Cabras a San Antonio, cambiándose ideas tendientes a la dilucidación de ciertos puntos en discusión del proyecto en referencia.

Debido a que no concurrió el ingeniero de los Ferrocarriles, señor Cuevas, el estudio del ante proyecto quedó pendiente.

El general señor Brieba quedó de presentar un estudio por escrito, relacionado con algunas observaciones que le merece el ante proyecto del ferrocarril de Las Cabras a San Antonio.

La extensión de esta nueva vía férrea será de 93 kilómetros y tendrá un túnel de 820 metros de longitud. Entre las obras de arte se consulta un puente sobre el río Maipo, con una extensión de 985 metros. La pendiente máxima de la vía es de 17 0|00.

El presupuesto de la obra alcanza a 9.213,000 pesos moneda corriente y 2.751,000 oro.

Antes de darse por terminada la reunión de que nos ocupamos el Consejo se ocupó del estudio de una nueva variante que se introducirá en el ferrocarril de Larraín Alcalde a Pichilemu.

TRIBUNAL DE CUENTAS

Es designado presidente accidental el Ministro señor Víctor Serrano

Con motivo de haberse declarado feriado legal para la Corte de Cuentas, el Tribunal ha designado presidente accidental de estas oficinas al Ministro señor don Víctor Serrano.

Como se sabe, el feriado es por un mes y medio y durante este tiempo el señor Serrano atenderá el despacho urgente de decretos y consultas del Tribunal.

LA CUESTION DE LOS TRANVIAS

LA PRIMERA SALA DE LA CORTE DE APELACIONES NO DA LUGAR AL RECURSO DE HECHO INTERPUESTO POR LA DEFENSA MUNICIPAL, EN CONTRA DE LA RESOLUCION DICTADA POR EL TRIBUNAL ARBITRAL QUE CONCEDIO LA APELACION EN AMBOS EFECTOS A LA EMPRESA DE TRANVIAS.

Como el público está impuesto, en la audiencia de anteayer de la 1.a Sala de la Corte de Apelaciones se comenzó a oír los alegatos de los abogados de la Municipalidad y de la Empresa de Tranvías en el recurso de hecho interpuesto por la Defensa Municipal en contra de la resolución del Tribunal Arbitral que concedió la apelación en ambos efectos a la Empresa de Tranvías en contra del fallo de los árbitros dictado el 27 de Diciembre en la incidencia de los itinerarios.

En la audiencia de ayer de esta misma Sala se reanudó la vista de la causa.

Alegó en contra del recurso el abogado de la Empresa de Tranvías, señor José Raimundo del Río Castillo.

Terminado el alegato del señor del Río, los Ministros acordaron el fallo del recurso.

Este fallo, que fué tomado por la unanimidad de los Ministros que componen el Tribunal, denegó el recurso.

Con esta resolución del Tribunal queda subsistente la situación legal que existía antes de establecerse este recurso por la Municipalidad.

JUGO DE UVA
MARAMBIO
Pedidos: Teléfono, Florida N.o5

Mueblería y Peletería Vienesa

CONTRATO DE COMPRA-VENTA SEMANAL Y MENSUAL.—FALTAN POCOS NUMEROS PARA COMPLETAR EL 12 CONTRATO DE MUEBLES Y PIELES

El 13 de Enero y ante el Notario Público señor Mariano Melo Egaña, se efectuaron los sorteos de contratos de muebles y pieles.

En el 9.o contrato, Sorteo 44, favorecido el número 69, del señor Luis E. Machuca, Lillo 395.

10.o contrato, Sorteo 32, favorecido el número 19, del señor Roberto H. Róbinson, Banco Londres y Río de la Plata.

11.o contrato, sorteo 16, favorecido el número 63, del señor Luis S. Parra, San Felipe.

Se admiten inscripciones de provincias. Solicitar prospectos. También se venden muebles y pianos alemanes con grandes facilidades de pago. Se rifa un piano alemán recién llegado a $ 10 el número.

ENRIQUE ZIMEND. — AHUMADA 5
Casilla 2635. Teléfono inglés 2783.—Fábrica San Diego 432, frente a la Plaza Almagro.—Teléfono 240, Oficina Matadero

ARMERIA P. ARISNAVARRETA

Acaba de recibir Pistolas modernas "Ortgies", "Walther's" "Langenhan" en calibres 7,65 y 6.35.
Surtido en balas para toda clase de armas "Gras", etc.
Especialidad en culatas finas.
La casa cuenta con operarios competentes para composturas de toda clase de armas.

ARMERIA
San Liego 19

"La METROPOLI"
COMPAÑIA DE SEGUROS GENERALES
Fundada el año 1917
CAPITAL. . . . . $ 3.000,000.00

CASA MATRIZ:
VALPARAISO: BLANCO 941.
CASILLA 245

SUCURSAL EN SANTIAGO:
MONEDA 1118. OFICINA 10.
CASILLA 4040

Seguros sobre la vida, incendios, marítimos, lucro cesante, etc.

Unica Compañía que efectúa el seguro mútuo de vida, a la prima más baja. Prospectos y condiciones a quien los solicite.

Agencias en toda la República.

En el interior de un fumadero de opio de nuestra capital

"HAY PAISANOS QUE NO DESEAN FUMAL A LA VISTA DE LOS VISITANTES"

Observemos tres cadáveres vivientes a la luz de amarillentas lamparillas

Un Mandarín chino residente en Santiago

En nuestra relación de ayer sobre los Fumaderos de Opio quedamos frente a la puerta del salón en que, según nuestro informante, un numeroso grupo de paisanos chinos se entregaban a las delicias y a las fantasías del opio.

Dos segundos de espera y la puerta, como obedeciendo a los mágicos golpes de nuestro acompañante, giró con lentitud sobre sus goznes. Acto seguido vimos aparecer la cara redonda, amarillenta y de ojos oblícuos que parecían reflejar algo de ese misterio y de esa sugestión que se guardaba allí adentro.

El chino nos miró de arriba abajo y al reconocer a nuestro introductor, hizo un gesto de inteligencia y exclamó con voz suave: ¡Alelante!

Después de este acto de gentileza para con los visitantes, el chino corrió hacia el interior con pasos menuditos y pronunció por tres veces una misma palabra ininteligible para nosotros.

Fué sin duda una voz de alerta. Así nos la imaginamos porque, como obedeciendo a una orden, salieron desde el fondo del salón dos mosalbetes chinos y cogieron a dos fumadores por los pies arrastrándolos suavemente, primero hacia la puerta y después, hacia el interior de la pieza de donde habían salido.

Involuntariamente miramos a nuestro acompañante, el cual advirtió tal vez nuestro deseo de hacerle alguna pregunta con respecto a la escena que acabábamos de presenciar, porque acercándose nos dijo en voz baja: "hay paisanos que no desean fumal a la vista de los visitantes".

Mientras el chino que nos había abierto la puerta se movía de un lado a otro y mientras se rehacía la calma, la quietud, ese ambiente de tranquilidad y de ensoñación, que nos figurábamos como característica inherente al local en que nos encontrábamos, paseamos la vista por la habitación.

Era una pieza chica. Tenía tres puertas cubiertas por grandes y obscuras cortinas. A la izquierda y a la derecha de la puerta que nos dió acceso al interior y junto a las paredes laterales, había dos muebles bajos, de madera lustrosa, brillante. La luz amarillenta por efecto de las pantallas, de tres lámparas portátiles caprichosamente dispuestas en el centro de la habitación, arrancaba a los muebles reflejos impresionantes.

En ese ambiente opaco pudimos apreciar también que la sala estaba alfombrada, que había algunas sillas dispersas y seis tarimas cubiertas por un tejido oriental que daba una irresistible impresión de grandeza. Las tarimas estaban dispuestas de a dos, separadas por una mesa pequeñita sobre la cual había una serie de utensilios cuya utilidad no nos fué posible precisar en un principio.

Los chinos que quedaron recostados, se inclinaban hacia el centro, o sea, hacia el lado de la mesa y fumaban en largas pipas, produciendo con un ruido inexplicable, tal vez armonioso, un sonido que ponía en el ambiente una nota de mayor curiosidad.

En un rincón del fumadero, sobre elegantes tejidos orientales y almohadones riquísimos, formando un ángulo, se encontraban dos silenciosos clientes. El uno, con la boca entreabierta, parecía gozar de las íntimas e incomprensibles delicias del opio. Su compañero se abstraía en los preparativos de la pipa.

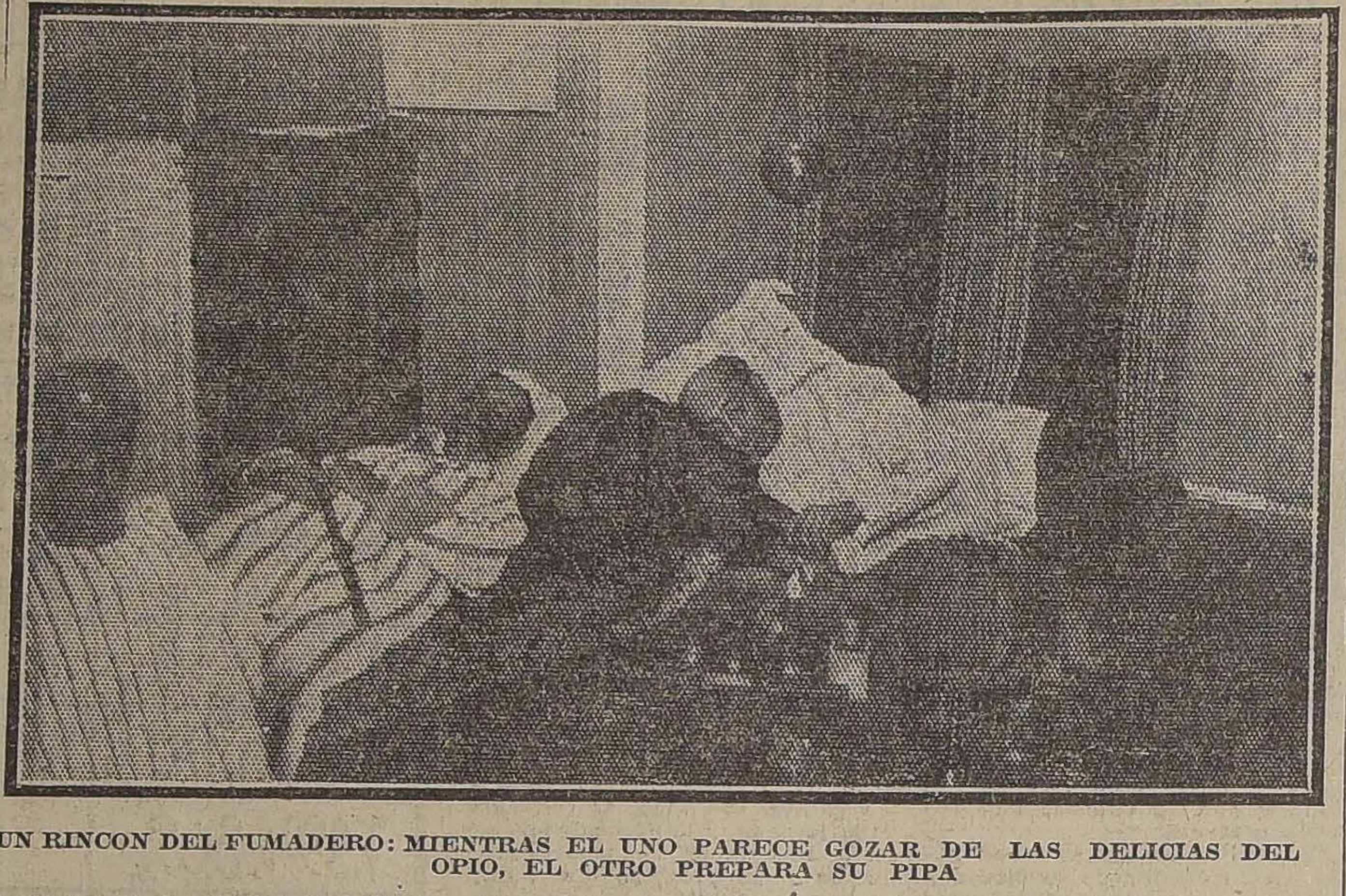

UN RINCON DEL FUMADERO: MIENTRAS EL UNO PARECE GOZAR DE LAS DELICIAS DEL OPIO, EL OTRO PREPARA SU PIPA

Se mostraban indiferentes a todo.

Nuestro acompañante nos ofreció asiento y él se colocó a nuestro lado. Nos había dicho que presenciáramos un momento la escena para que le informáramos acerca de la diferencoa que había entre los fumaderos de Lima y los de Santiago.

—¿Son palecidos?—nos dijo el chino.

—Sí, más o menos. Sólo que los fumaderos de Lima son mucho más lujosos. En ellos hay siempre mayor número de fumadores.

—¡Clalo! ¡Clalo!, nos dijo. Ellos son más licos, y esta pláctica la tienen lesle antiguo.

Después de un momento de silencio nos preguntó si habíamos llevado la pipa. Si queríamos fumar.

Como advirtiera en nosotros alguna resistencia, él mismo respondió por nosotros.

—No impolta. Velemos otlos y si le agladan, me avisa pala leselvale una talima.

Asentimos con la cabeza.

Nuestros acompañante nos advirtió en seguida que lo que se fueran los paisanos encenderíamos la luz central del salón y examináriamos los utensilios y las pipas.

—Son cosas muy culiosas, muy culiosas, nos agregó.

Entretanto el deseo de fumar una pipa de opio nos abandonaba. Los fumadores se nos figuraban verdaderos cadáveres, monos de cera, tan perfecta era su inmovilidad. Las lámparas al dejar pasar su luz a través de las pantallas, arrojaban sobre los cuerpos manchas lívidas que daban una impresión inquietante y un deseo decidido de no seguir intentando penetrar en las misteriosas ensoñaciones del opio.

Aún cuando el espectáculo infunde en el visitante una especie de terror, uno se siente bien en ese ambiente suave en donde fluye un perfume gratísimo que lo contagia a uno con esa felicidad que parece envolver a los cuatro cadáveres vivientes, que aún permanecen inmóviles sobre las tarimas.

Nuestro acompañante nos invita a pasar a otra sala. Es como un camarote. Aquí sí que hay lujo en los cortinajes, en la estera del piso, en los muebles, en los bordados mismos que cubren la tarima y hasta en los adornos, enormes crisantemos que parecen estar recién cogidos de la planta.

Sobre la tarima, hay un chino vestido con traje oriental.

Nuestro acompañante se hizo anunciar para visitarle y obtenido el consentimiento y cuando estuvimos frente al habitante de la pieza, le hizo ceremoniosas inclinaciones con el cuerpo y las manos. Cambiaron ambos breves palabras y en seguida nuestro acompañante nos dijo con cara sonriente:—Es nuestlo jefe, el mandalín de los chinos lesidentes en Santiago. La público ignola que tenemos en la colonia un glan pelsonaje.

Nos inclinamos también ante el mandarín chino.

Cuando se hubo impuesto éste de que éramos viciosos del opio, su boca experimentó una contracción, y se le dibujaron varios pliegues a los costados: el Mandarín reía...

Aprovechando de la gentileza de nuestro acompañante y la bondad del Mandarín, entablamos luego una amena e interesante conversación sobre cosas del Oriente y en especial, sobre los útiles que se emplean por el fumador de opio.

La pipa tiene un largo aproximadamente de cincuenta centímetros y un diámetro de dos y medio centímetros. Está tapada en su extremo inferior y más o menos por la mitad tiene un aparato denominado "in-tao" que es una especie de taza unida a la pipa por un pequeño conducto oblícuo.

Nos explicó después la forma en que se preparaba la pipa desde el momento en que con la aguja se toma el opio desde un frasco, se pasa por la llama de una lamparita y se coloca con la misma aguja en el interior del Jade (in-tao). Ahí se van colocando en esta forma, varias porciones de opio, amasándolas en el interior hasta que se forma lo que se llama el dedal de opio.

En seguida el fumador, ya recostado, invierte la pipa quedando el Jade sobre la llama de la lamparita. Al quemarse el opio, produce el humo que el fumador empieza a aspirarlo hasta el estómago para sentir después las delicias de esta droga "noble" como la denominaba el Mandarín.

Nos explicó después el empleo de otros adminículos: un jarrito en que se guardan las agujas, un frasco para el opio, un instrumento de metal para raspar el Jade y sacar la ceniza, etc., etc.

Mientras conversábamos se nos venía al recuerdo una serie de relaciones conocidas ya mucho tiempo sobre las sensaciones que produce el opio.

Para el lector, indudablemente que habrá de ser de interés conocer las impresiones de un fumador de opio, la forma en que explique la sensación que se experimenta cuando la droga empieza a hacer ya sus efectos.

¿Es verdad que se tienen sueños maravillosos y fantásticos? ¿Tiene algunos inconvenientes el fumar opio? ¿Todo es placer en este vicio?

El lector, como nosotros, habrá de querer conocer todos estos detalles que sólo los pueden dar aquellos que han fumado, los que han formado parte de esa interminable cadena de admiradores del opio. Y para este caso, para saciar nuestra curiosidad, es menester oír un relato sereno, exacto, de todas las impresiones que produce el opio en los fumadores.

Oigamos, pues, al amigo que acaban de presentarnos, al chino de la túnica bordada. Oigamos al Mandarín.

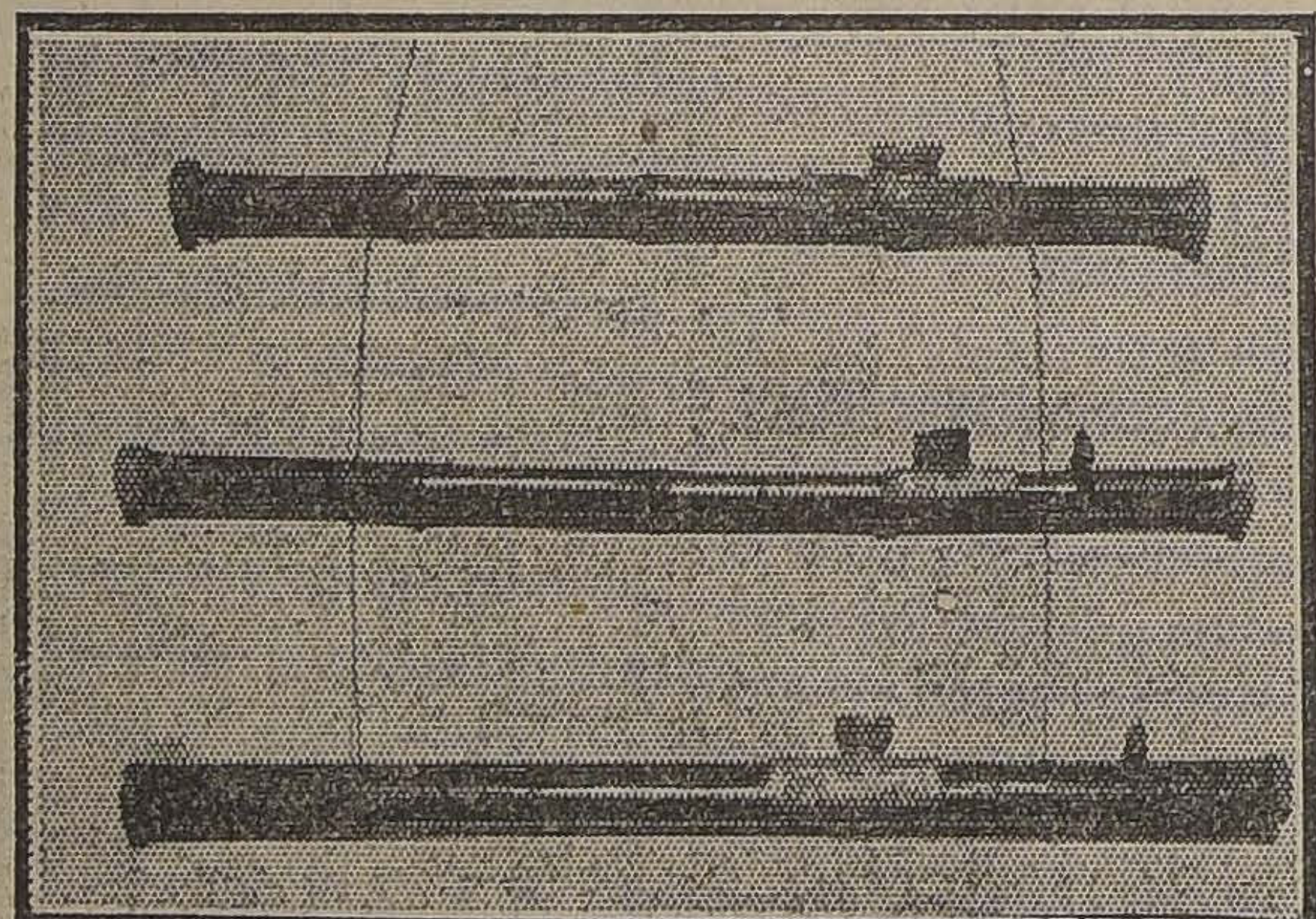

TRES VALIOSAS PIPAS, CON ADMIRABLES INCRUSTACIONES

Camino de Anfotagasta a Salta

Se ha destinado la suma de 50,000 pesos a fin de acelerar las obras de construcción del camino de Antofagasta a Salta por Huaitiquina.

El doctor Vilinsky

Como estaba anunciado, ayer se llevó a efecto en la Federación Sionista una reunión del comité que tiene a cargo organizar el programa de los trabajos que se propone realizar en Chile el doctor Vilensky.

Se acordó que el Martes próximo se efectúe la primera conferencia de la serie que dará en esta capital el doctor Vilensky.

El tema será "Nuestro objetivo en el momento actual y los medios de conseguirlo".

El Ministro de Instrucción

Ayer se ha dirigido a Valparaíso el Ministro de Instrucción Pública, señor Roberto Sánchez García de la H.

El Lunes próximo regresará a la capital.

Recargo aduanero

Por decreto del Ministerio de Hacienda se ha dispuesto que durante la presente semana los derechos de Aduana se cobren en la siguiente forma:

Por derechos exportación, 20 por ciento en oro y 80 por ciento en letras sobre Londres o Nueva York.

Derechos de internación, almacenaje, faros y balizas y multas consulares, 95 por ciento en oro y 5 por ciento en billetes.

La parte en billetes se pagará con un recargo de 222.45 por ciento y la parte en letras, a razón de 18 peniques por cada peso de 18 peniques.

Reglamentación de la corta de bosques

Ha sido comisionado para que se traslade al norte, a estudiar la reglamentación de la corta de bosques en la pampa del Tamarugal, el inspector de Bosque, Pesca y Caza, don Ernesto Maldonado.

El señor Maldonado además que va a reglamentar la corta de bosques impedirá, por otra parte, se continúe talando los bosques.

Asimismo, se ocupará del estudio relacionado con la organización de los gremios pescadores de Tarapacá y Tacna, de acuerdo con las prescripciones del Reglamento de Pesca.

Presupuesto de Instrucción

La subcomisión que estudia el presupuesto de Instrucción, se reunirá el Martes de la próxima semana.

EL PROCESO DE LOS ALBERGUE

EL FISCAL SEÑOR PLAZA FERRAND EXPIDIO AYER INFORME

Pide el sobreseimiento temporal

Está fresco aún en la memoria del público el recuerdo de las circunstancias que motivaron la iniciación del proceso llamado de los Albergues. Como se recordará, hace algún tiempo el Ministro del Interior, señor Ismael Tocornal, haciéndose eco de repetidos denuncios que desde hacía algún tiempo se venían haciendo sobre el particular, practicó, con fines de fiscalización, una visita a los albergues de la capital, sorprendiendo en algunos de ellos irregularidades, que los encargados de las supervigilancia de los asilos no pudieron explicar debidamente.

El público de la capital y del país entero hizo alrededor de este asunto los más vivos y variados comentarios.

En vista de la verdadera alarma pública producida por los denuncios hechos por el Ministro del Interior, señor Ismael Tocornal, el Promotor Fiscal, señor Julio Plaza Ferrand, pidió que los antecedentes del proceso administrativo que se había iniciado pasarán a conocimiento de la justicia ordinaria.

Nombrado el Ministro señor Horacio Hevia, a consecuencia de esta petición, se avocó inmediatamente al conocimiento del proceso empezando a trabajar activamente en las diligencias indagatorias que habrían de pose posesión de los hechos.

Día a día hemos informado detalladamente a nuestros le de la sustanciación de este p so y de las diversas person desfilaron ante el escritorio d nistro señor Hevia, para pod var, con sus declaraciones, necesaria para que la pronuncie su fallo.

Oportunamente informamos bién del término del sumar del paso de éste al Promot cal, señor Plaza Ferrand, par éste, de acuerdo con las d cines legales, expidiera el inf respectivo.

Pues bien, después de al días de detenido estudio d antecedentes acumulados, el motor Fiscal señor Julio Pla rrand, expidió ayer su inf que pasó inmediatamente a del Ministro sumariamente Hevia.

En dicho informe el Pro Fiscal, pide, después de ext se en variadas consideracion sobreseimiento temporal del p so, fundando su resolución inciso 1.o del artículo N.o 4 Código de Procedimiento Pe dice que se dará lugar al so miento temporal cuando n te completamente justifica perpetración del delito que h dado motivo a la formació sumario.

CENTROS OBREROS DE INSTRUCCION

La fiesta de hoy promete tener un franco éxito

Se cita a los socios que pertenezcan a dichos Centros y que formen parte de los coros y estudiantinas, a un ensayo general que se efectuará hoy Domingo, a las 9.30 A. M., en el Centro de Maipú 56, encareciéndose la asistencia.

Hoy, a las 4 P. M., en el Centro de Maipú 56 se verificará una gran fiesta, en la que participarán distinguidos señoritas y socios de los Centros, por cuyo motivo se invita a todos los socios de los Centros Ibáñez, Maipú y Alameda.

Damos a continuación el programa a que se sujetará dicha fiesta:

I. Piano por la señorita Inés Danks Sotta.
II. Monólogo por el socio señor Domingo Quivira.
III. Cuadro de la Estudiantina de los Centros.
IV. Canto por el señor Arturo Grau.
V. Danzas por la señorita Luz Orrego Méndez.
VI. Violín chino, fantasía por el señor Luis Barra.
VII. Coro por varios socios de los Centros.
VIII. Violín por la señorita Benilde Ugarte.
IX. Zapateo por el señor Carlos Rojas.
X. Coro final por varios socios.

EL TIEMPO

EN 14 DE ENERO DE 19

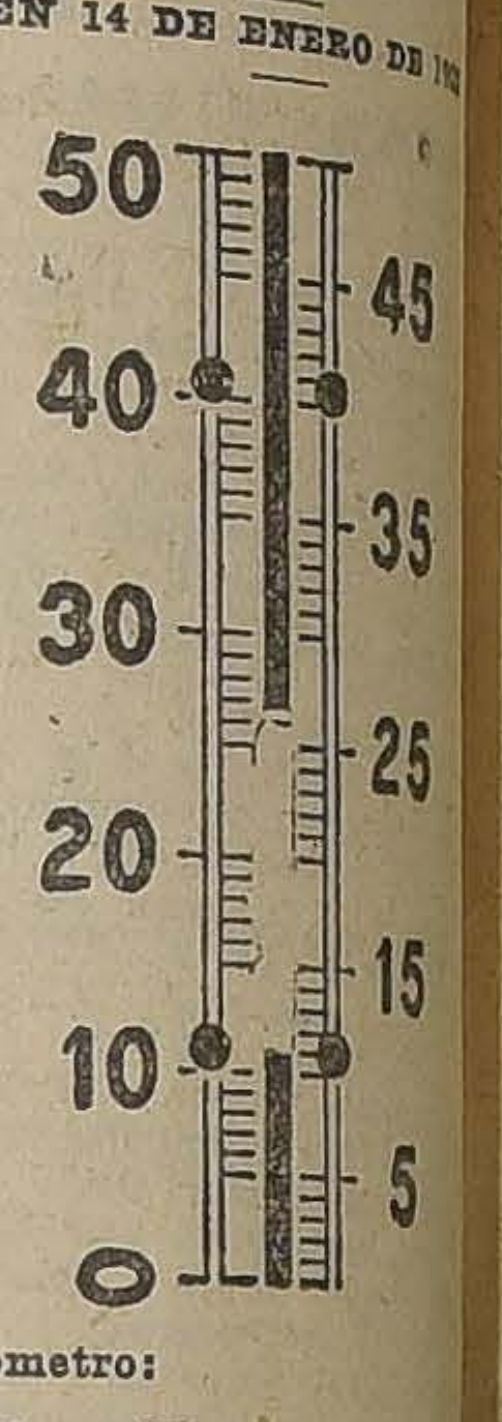

Termómetro:

Máxima: 27.
Mínima: 11.2.

Irradiación solar:

Máxima: 49.4.
Mínima: 9.5.

Viento:

Dominante: S.
Velocidad del viento, kil por hora, 14.0.
Kilómetros recorridos en 2 ras: 182.3.

Hidrometeoros:

Rocío.

TERMAS DE CHILLA

LAS MEJORES DEL MUNDO, porque son las que p más RADIUM, que es el poder curativo mayor que e

Si usted quiere que su salud gane en 15 días, más en 3 meses de costa o cordillera, diríjase a estas Term

Si usted quiere sanar radicalmente de enfermed que nada ha podido curarlas, váyase a sanar a estas T mas.

Si usted quiere tener un veraneo corto y económ y gozar de los encantos de la más bella naturaleza, de a dable clima, de un hotel bien atendido, de comida es dida, de música y de alegría, anuncie su viaje inmedi mente a las MARAVILLOSAS

TERMAS DE CHILLA

USANDO EN SU CASA
LAS
Cocinas sin Fuego

Basadas en un principio cien tífico de fácil aplicación eco nomizará dinero.

Además de ser útiles para preparar cualquier alimento, son un mueble de hermosa pre sentación.

HAY VARIEDAD DE TAMAÑOS

Exposición y Venta
Victor Manuel Arce E.
ESTADO 91-Oficina 1

DEPORTES

LA COMISION NACIONAL DE EDUCACION FISICA

EL IMPORTANTE PROYECTO QUE PENDE DE LA CONSIDERACION DE LA CAMARA DE DIPUTADOS

Todo cuanto pueda hacerse para interesar a los Poderes Públicos en el desenvolvimiento de la cultura física no debe omitirse. La importancia de la práctica de los deportes, el número considerable de nuestros aficionados y su proverbial entusiasmo, así lo exige. Es menester influir ante el Gobierno para que reconozca todo aquello y la gran importancia que tiene para el futuro y para la salvación de toda nuestra sociedad.

En los países que marchan a la cabeza de la civilización, la cultura física ocupa un lugar preponderante entre los problemas que agitan su atención, y aquello se ha debido principalmente al espíritu de propaganda que anima a sus habitantes. Allí cada deportista considera como un deber el enseñar poco a poco al pueblo la manera cómo se vive sano y razonablemente, para evitar las imprudencias y los excesos de precauciones, porque saben que así hacen del deporte un tesoro común a todo el pueblo.

Es necesario también que cada cual formule un juicio sobre las ventajas que se adquiere con la práctica de los ejercicios físicos al aire libre. Todos aquellos que preguntan cuál de las distintas manifestaciones debe elegir, deberían contestar a estas otras: ¿a qué fin desea usted llegar? ¿Quiere usted un cuerpo robusto y bello y dotado de toda clase de cualidades físicas? ¿Desea usted obtener determinadas cualidades morales? ¿O sus propósitos no envuelven otro fin que la ambición de coleccionar medallas y copas?; y aún podría preguntarse esto otra: ¿persigue usted estos tres fines a un mismo tiempo? Naturalmente que lo más censurable sería practicar el football y el box con el único fin de atacar al prójimo en la vía pública, corriendo el menor riesgo posible, o practicar las carreras planas para huir más rápidamente después de cometido un robo.

El primordial fin debe ser desarrollar a un mismo tiempo las cualidades físicas y morales. Puede decirse, de un modo general, que no se puede obtener un resultado bueno practicando solamente un solo género de ejercicio. Un solo deporte determinado no desarrolla todos los músculos y órganos, y, con mayor razón, no les daría un desarrollo regular y armonioso..

Por ejemplo: la gimnasia común no basta para fortificar los pulmones y darles la resistencia necesaria a fin de renovar y purificar la sangre, al mismo tiempo que convertir la piel flexible, suave y resistente. La propaganda debe encaminarse en el sentido de combinar el deporte al aire libre y la gimnasia; así se llenan estas dos finalidades.

En cuanto a la elección del deporte y el género de gimnasia a practicarse, será a menudo dictado por las circunstancias exteriores. Sin embargo, se debería, cada vez que la ocasión se presentara, recurrir al sistema de ejercicios deportivos e higiénicos, que se necesiten con mayor urgencia para corregir, lo más rápidamente y lo mejor posible, los defectos físicos de que se padezca. Sería conveniente también hacerse examinar previamente y recibir consejos de los especialistas y experimentados en la materia.

LA PROPAGANDA DEPORTIVA COMO PRINCIPAL FACTOR DE PROGRESO

Mientras más labor se ejercite en este sentido, más debemos esperar el apoyo de los Poderes Públicos

Los cuidados de la piel deben ser considerados como un complemento, o más bien como una parte integrante, absolutamente indispensable de todo ejercicio, y en primera línea debemos colocar el baño. Sólo un ejercicio hace excepción a la regla: la natación. Y aún esto no es completamente exacto, pues en Alemania, por ejemplo, en los establecimientos de baños es costumbre, adoptada más bien por la necesidad, el tomar un baño de agua corriente después de haber nadado en el agua algo enturbiada por el uso.

Cada uno de nuestros cultores debe convertirse en apóstol de sus ideales de mejoramiento físico; mientras más activas se muestren las fuerzas vivas de la nación en este sentido, mayor apoyo debemos esperar y exigir de nuestros gobernantes.

En nuestro país la **Federación** Sportiva Nacional de Chile, fundada en Junio de 1908, constituye el verdadero Consejo de Estado de las actividades deportivas.

La Federación, que debe desarrollar un papel tan importante en el fomento de una de las actividades nacionales de mayor importancia, sólo percibe del Supremo Gobierno una subvención anual de $ 25,000.

Para que las corporaciones deportivas puedan cumplir en forma su elevada y patriótica misión, se impone recurrir a otras fuentes de entradas.

Figura en primer lugar de la tabla de los asuntos de fácil despacho de la Cámara de Diputados, un proyecto de ley elaborado por el entusiasta deportista señor Gustavo Silva Campo, director de la Federación Sportiva Nacional de Chile, que fué aprobado en general por la Cámara joven.

El proyecto en referencia significa la solución definitiva del importante problema de la práctica de las diferentes manifestaciones de la cultura física, y representa, a la vez, una economía para el Erario nacional.

Aprobado este proyecto, podrían suprimirse las subvenciones que la Ley de Presupuestos fija actualmente a ciertas colectividades deportivas y que representan una cantidad no inferior a cien mil pesos.

Este proyecto de salvación nacional hubo de sufrir algunas modificaciones durante su discusión general.

En efecto, se establecía en la moción primitiva la creación de la Comisión Nacional de Educación Física formada por 7 miembros: el Director del Instituto de Educación Física; dos designados por el Presidente de la República y otros dos por la Asociación de Deportes Atléticos de Chile. El comité iba a ser integrado por dos personas nombradas por las otras corporaciones jefes de deportes afiliadas a la Federación Sportiva Nacional.

El atletismo es una de las ramas deportivas que ha desarrollado en nuestro país intensa labor. "La Nación" ha dedicado sus páginas de honor al fomento de esta rama de la cultura física y en más de una ocasión ha exteriorizado su beneplácito hacia sus dirigentes por sus resoluciones patrióticas y acertadas.

Esto, no obstante, debemos, en honor a la verdad, declarar que la cuota asignada a las colectividades deportivas no correspondía al número de cultores de la importancia de cada una de ellas.

En efecto, no era equitativo que el atletismo tuviera derecho a dos representantes en la Comisión Nacional de Educación Física y que a todas las otras ramas del país, en conjunto, les correspondieran igual cuota.

Tampoco se consultaba en el proyecto primitivo el papel que debe corresponder a las autoridades edilicias.

Felizmente estas deficiencias han sido subsanadas en el curso de la discusión.

El proyecto modificado contempla la creación de Comisiones Regionales de Educación Física, formadas por siete miembros: 3 designados por la Municipalidad respectiva y las otras 4 por todas las instituciones deportivas locales que estén afiliadas a las corporaciones jefes con personalidad jurídica.

En esta forma las comisiones regionales pasarán a ser organizaciones sólidas con base democrática, ya que corresponderá a los deportistas, por derecho propio, designar a la mayoría de sus dirigentes.

Finalmente, la Comisión Nacional de Educación Física será formada por un representante designado por el Presidente de la República e integrada por los seis deportistas nombrados por las diferentes comisiones regionales.

El proyecto primitivo para financiarse, establecía una contribución especial de un dos por ciento sobre el monto total de las apuestas mutuas de los Hipódromos.

En la actualidad se deduce del producto de las apuestas mutuas el 10 o|o. De esta cantidad corresponde el 4 o|o a la Beneficencia y el resto a la institución en cuya pista se realizaban las carreras.

El nuevo proyecto eleva a un 12 o|o el porcentaje que se deduce de las apuestas mutuas, del cual el 5 o|o corresponderá a la Beneficencia y el uno por ciento al fomento de los deportes, conservando el Hipódromo su porcentaje actual.

Obtiene, por lo tanto, una nueva ayuda la Beneficencia—en lugar de un 4 o|o pasa a recibir un 5 o|o—y los deportes pueden contar con una base más o menos modesta para su fomento.

Estamos cierto que este importante proyecto de la Cámara de Diputados será convertido en ley de la República en la primera sesión que celebre esta corporación en la próxima semana. Está en la conciencia de los honorables diputados, sin distinción de partidos, la necesidad que existe de que los Poderes Públicos coadyuven de una vez por todas, al incremento de las sanas actividades al aire libre, sobre todo, en este caso, en que se haría mediante un proyecto que no grava las finanzas del país.

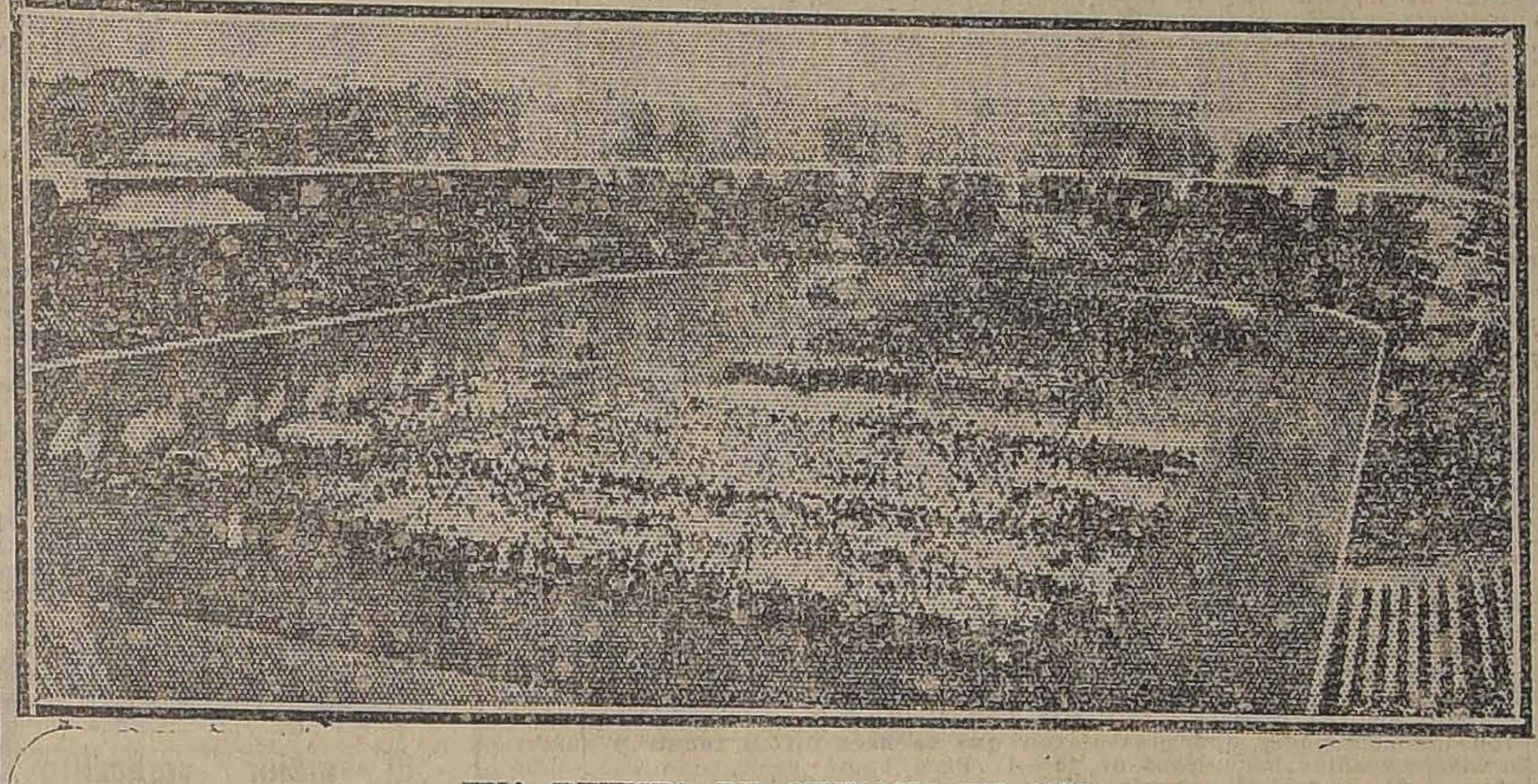

UNA REVISTA DE GIMNASIA EN ALEMANIA

LAWN-TENNIS

EL TRIUNFO DE LOS HERMANOS TORRALVA EN EL ULTIMO CAMPEONATO DE PRIMAVERA

Por intermedio de "La Nación" reciben una encomiástica y honrosa felicitación

Recordarán nuestros lectores el brillante éxito obtenido por nuestros tennistas, los hermanos Torralba, en el último campeonato de Primavera, organizado por el Santiago Tennis Club, en que al mismo tiempo que se adjudicaran nuevamente el título de campeones de Chile en dobles y Luis Torralva, en singles, vencieron en lances memorables a los campeones sur-americanos, los distinguidos deportistas argentinos señores Carlos Monca, Arturo Hortal y Armando Zumelzú.

Con tal motivo, el Cónsul de Chile en España, señor Armando Labra Carvajal, desde Lisboa, había enviado la siguiente comunicación por intermedio de nuestro diario:

"Por intermedio de "La Nación", sírvanse aceptar mis apreciados amigos, Luis y Domingo Torralva, mis felicitaciones más hondas, empapadas de orgullo patriótico plenamente satisfecho, por el triunfo de ustedes.

Desde la distancia, se perciben estos hechos como si fueran florescencias de nuestra raza culminando en sus manifestaciones integrales.

Los pueblos que comprenden, como el nuestro, el sport, son pueblos inmortales; se parecen al Dios Anteo que se reproducen en su esencia. ¡No mueren nunca! Ustedes saben que en Inglaterra para ser gentleman, se necesita ser "sportman".

Estrecho, pues, la mano a esos dos caballeros de mi patria. — Lisboa, 7 de Diciembre de 1921. — (Firmado). — **A. Labra Carvajal**".

CLUB DE TENNIS SAN BERNARDO. — Con todo entusiasmo se prosigue la construcción de las canchas de tennis iniciada por este club, compuesto en su mayoría por empleados de los Ferrocarriles, en los terrenos cedidos al efecto por el Honorable Consejo y que se encuentran ubicados al lado S. P. de la Estación de San Bernardo.

En la actualidad, están ya en servicio dos canchas: una de maicillo y otra de baldosas, quedando terminada en la próxima semana, una tercera también de baldosas.

Una vez finalizada esta última, se procederá a inaugurarlas oficialmente, para lo cual se ha preparado un día deportivo en el que se jugarán partidas de gran importancia, tomando parte en ellas los campeones señores Torralba, Harnecker y A. Silva, quienes galantemente han ofrecido su concurso. Tomarán parte también los jugadores del club, señores: Valenzuela, Cuchaga, Mayor Varas, teniente Gyllen, Bañados y otros.

Se dará término a esta fiesta con un baile social que será amenizado por la banda de la Escuela de Sub-Oficiales y por la del Regimiento de Ferrocarrileros.

Se dará término a esta fiesta con un baile social que será amenizado por la banda de la Escuela de Sub-Oficiales y por la del Regimiento de Ferrocarrileros.

A este acto serán invitados especialmente, el Director General de los Ferrocarriles, los miembros del Honorable Consejo y altos jefes de la Empresa, como asimismo las autoridades locales, quienes han prometido asistir.

A juzgar por los preparativos que se efectúan y por el entusiasmo que esta fiesta ha logrado despertar entre las familias de San Bernardo, promete alcanzar todo el éxito que de ella espera el Directorio de la institución.

Oportunamente se principará a repartir las invitaciones respectivas.

CLUB DE TENNIS OLYMPIA. — Directorio designado en la última asamblea general, para la temporada de 1922:

Presidente honorario, señor Francisco Rojas H. Presidente, señor León 2.o Espejo; secretario, señor Vicente Molinos; pro-secretario, señor José Arroyo; tesorero, señor Fernando Tabora.

Directores, señores: Guillermo Yungue, Emilio Barayon, Rodemil Dinamarca y José Matas.

Los partidarios de estos teams se darán cita a presenciar el desarrollo de este match cuyo resultado se relacionará directamente con la etencia por la copa Mc. Ginnis.

TIRO AL BLANCO

CLUB NACIONAL DE SANTIAGO.— Con todo entusiasmo se dió término el Domingo último a los certámenes Blanco Internacional y Tiro de Guerra.

En el Blanco Internacional, se lograron hacer series muy sobresalientes, entre ellas el señor Casiano Alcalde, con 94 puntos, y el señor Maximiliano Castro, con 90 puntos.

Una vez terminado, el director señor Eulogio Duarte, en elocuentes palabras procedió a entregar los premios a los vencedores: señor Casiano Alcalde, con medalla de oro; al señor Maximiliano Castro, con un objeto de arte, y al señor Zorobabel Moya, con medalla de plata.

En el certamen Tiro de Guerra, sobresalió el señor Jorge Lahsen, con 21 punto; segundo, el señor Casaino Alcalde, con 19 puntos, y tercero, el señor Antonio Neubauer, con 17 puntos.

—El Directorio se reunirá mañana Lunes, a las 9 P. M., en los salones de "La Nación".

REDES Y
RACKETS
PARA TENNIS
Realiza una partida.
G. PLACIER
AHUMADA 102,
ESQ. MONEDA
17

FOOT-BALL

LA LIGA JOSE ARRIETA CLAUSURA HOY SU TEMPORADA

La repartición de premios se llevará a efecto en el Teatro Peñalolén

Como lo anunciamos, oportunamente, hoy Domingo se llevará a efecto en el Teatro Peñalolén, la repartición de premios a los equipos vencedores de la pasada temporada.

Se ha elaborado un interesante programa con el concurso del cuadro que dirige el señor Nemesio Martínez.

El programa es el siguiente:

1.o Salomé, fox-trot, orquesta dirigida por el maestro Arturo Wernes.
2.o Tonadillas, señorita Marta Cifuentes.
3.o Romanza, tenor, señor Vicente Guiliano.
4.o Monólogo cómico. Señor L. Muñoz.
5.o Sinfonía. Orquesta.
6.o Los sainetes "La cuerda floja" y el "Sexo débil", por el conjunto N. Martínez.

Clubs premiados

Santa Elena, I serie. Copa Asociación de Football de Chile y copa Ricardo de la Cerda, 2 años.

Unión Centenario. — I. serie. Diploma, 2.o lugar.

Iris Sportin. — 1.a serie Diploma. 2.o lugar.

Deportivo Ñuñoa. 2.a serie. Copa Eduardo Núñez y medalla Liga Arrieta.

Iris Sporting. 2.a serie. Diploma. 2.o puesto.

Réferees, Medallas de plata, señores: Santiago Fuentes, Carlos Marín, Custodio Berrios, José Catenacci.

LIGA SANTIAGO DE FOOTBALL.— En conformidad al artículo 11 de los Estatutos de esta Liga y a petición de cinco señores directores, se cita a sesión extraordinaria de Directorio para el Lunes 16 del presente, a las 6 P. M., en los salones de "El Diario Ilustrado".

Para esta reunión se ha confeccionado la siguiente tabla:

1.o Balance de 1921 con sus detalles.
2.o Fijación de la fecha de la repartición de premios de la temporada pasada; y
3.o Citación al Consejo.

LIGA METROPOLITANA DE DEPORTES.— El Directorio de esta Liga se reunirá el Martes en los salones de "El Diario Ilustrado".

A esta reunión debe asistir un delegado del Maestranza Atlético, ampliamente autorizado para tratar de un asunto muy delicado.

BERNAL HNOS. F. C.— Esta institución llevará a efecto hoy Domingo un paseo campestre al vecino pueblo de Guindos. La partida será por el tren que sale a las 9.30 A. M., de la Estación Central.

Todos los socios debén reunirse a las 9 en la Plaza Argentina.

NATIONAL STAR F. C.— **La clausura de temporada.**— Los socios de esta institución se reunirán a las 9 3|4 A. M. de hoy, en Mapocho esquina de Matucana, con el fin de efectuar una excursión de clausura de temporada al Cerro Navia.

5 DE ABRIL F. C.— **El paseo de clausura de temporada.**— Hoy, a la 1.40 P. M., deberán encontrarse los socios de esta institución que se han adherido al paseo de clausura en la Avenida Matta, esquina de Gálvez, para tomar el tranvía que los conducirá a la quinta Población Nueva España, local donde se servirá un lunch y se llevarán a efecto varias pruebas atléticas entre los socios de la institución.

La cuota para los socios que deseen adherirse a este paseo, es de $ 5 y podrán cancelarla a los señores González o Garcés, en Valparaíso 1080.

La quinta donde se llevará a efecto este paseo, está ubicada más o menos 8 cuadras al Poniente del Hotel de La Cisterna. Habrá carretelas que conducirán a los socios y sus familias hasta el punto de reunión.

El Directorio del 5 de Abril hace presente a sus socios que a este paseo tendrán derecho de asistir con sus familias, pues esta fiesta se ha organizado en especial para atender a las familias de los socios.

Los clubs podrán retirar sus entradas en casa del tesorero señor Demetrio Damis, Villagra 350, durante todo el día, debiendo hacerlo los delegados de dichas instituciones.

ALMIRANTE SIMPSON F. C.— **La asamblea de hoy.**— Este club clausura hoy su temporada deportiva con una sesión solemne durante la cual se hará entrega de los premios ganados por la institución en la Liga Obrera y se elegirá el directorio para el presente año. Local: Castro 466, a las 9 y media P. M.

CLUB ATLETICO UNIVERSO.— **La fiesta de clausura de temporada.** —Durante el día de hoy se llevará a efecto la excursión a La Cisterna, con que este Club pondrá término a la temporada footballística. Reina especial entusiasmo entre los socios de este Club por asistir a esta simpática fiesta deportiva.

Punto de reunión: San Diego, esquina de Alameda, a la 1 P. M., para partir a las 1 y media P. M.

SMALL STAR F. C. — Convócase a junta general de socios para hoy Domingo, a las 11 A. M., en el Patronato, Santa Filomena 159.

Se encarece la asistencia a los socios antiguos y nuevos que deseen volver a la institución.

LIGA INFANTIL DE FOOTBALL.— El Jueves, en "El Diario Ilustrado, a las 9 P. M., celebrará sesión de clausura esta institución, en la que se repartirán los premios de la temporada a los ganadores y un diploma a cada uno de los equipos que han terminado su calendario normalmente. Los señores directores de la antigua Asociación Infantil, también serán agraciados con un diploma en esta sesión.

Las personas designadas para esta distinción, son los señores Carlos Fanta, Luis Roatti, Dimas Muñoz, Roberto Sánchez, Armando Godoy, Luis Heredia, Manuel Prieto, Roberto Herrera, Eduardo Huidobro, Roberto Poblete, Angel Morales del C., Electo Escobar, Juan Salinas, Raúl Laval, Juan Planas y Aurelio Aedo.

Los ganadores de la Copa Pacífico, han quedado clasificados así:

1.o Ghirardi, .o Santiago y 3.o Gath y Chaves.

El Club Teniente Godoy ha perdido sus puntos por haberse comprobado, a raíz del reclamo presentado por el Capitán Scott, que uno de sus jugadores no cumplía con las disposiciones reglamentarias pertinentes.

GENERAL BORGOÑO F. C. — Este Club pone en conocimiento de los señores socios, que el Domingo 29 del presente se efectuará el paseo campestre con que esta institución celebra su 14 aniversario y clausura de temporada en la quinta "El Níspero", situada en la Pirámide, Ferrocarril de San Bernardo.

MOTOCICLISMO

EL CAMPEONATO SURAMERICANO DE LOS 500 KILOMETROS

La selección del elenco chileno

"La Nación" abre una encuesta

El Domingo próximo, se verificará en el Parque Cousiño una importante prueba de motociclismo: los cien kilómetros que disputarán nuestros aventajados pilotos señores Arturo Friedman y Arturo Follert.

El torneo revestirá especial interés por cuanto será éste uno de los preliminares para la selección del elenco chileno que intervendrá en el gran concurso sur americano de los 500 kilómetros que se correrá en Buenos Aires en el mes próximo.

Ambos campeones se han sometido a un riguroso entrenamiento. Conversando con Friedeman, nos ha manifestado que se encuentra en espléndidas condiciones para cubrir la distancia de cien kilómetros, y a menos que la suerte le fuera adversa por algún percance, tiene la certeza absoluta de vencer, pues está en el convencimiento absoluto de recuperar el primer puesto que siempre ha tenido en nuestra pistas deportivas, especialmente en las pruebas de mayor aliento. Nos ha dicho, además, que para el Domingo nos revelará algunas sorpresas en cuanto a las velocidades que su máquina desarrollará, pues el tiempo mejorará sensiblemente en relación a las carreras anteriores y aún tomando en cuenta que las celocidades alcanzadas en ellas fueron verdaderamente fantásticas.

Como dato ilustrativo recordaremos que la vuelta a la pista del Parque Cousiño, que tiene 1,720 metros de largo, fué hecha en 58 segundos.

"La Nación", con el propósito de alentar a los entusiastas competidores del lance del próximo Domingo, ha abierto una encuesta con tres premios, una medalla de oro y dos de plata, para sus lectores que, en el cupón que aparecerá desde mañana Lunes, logren pronosticar el tiempo que más se aproxime al que se emplee en el recorrido de los 100 kilómetros.

PARA LAS FAMILIAS VERANEANTES
El medio más seguro, rápido y económico de movilizar sus equipajes es ocupando A LA COMPAÑIA "TRASPORTES UNIDOS".
Servicio de domicilio a domicilio en Cartagena, Viña, Valparaíso y principales balnearios.
ESTADO Y ALAMEDA. — TELEFONO 281 CENTRAL
E-15

Terrenos Centrales,
Baratos y de Gran Porvenir
Situados entre Estación Yungay y calle Mapocho, Villasana y Carrascal.
INDUSTRIALES: terrenos contiguos a Estación Yungay. Gran facilidad, desvío, desde $ 8 metro cuadrado.
COMERCIANTES: terrenos en calle Mapocho 3981, desdes $ 17.40 metro cuadrado.
RENTISTAS: terrenos agrícolas, desde $ 7 metro cuadrado.
EMPLEADOS: terrenos los más centrales, desde $ 6 metro cuadrado.
Estos precios son con grandes facilidades de pago. Sólo se pide una cuarta parte al contado, y el resto a 3 años plazo, sin intereses.
Si se pagan al contado se hace un 20% de descuento. Pagando la mitad al contado y la otra mitad a un año plazo, se hace un descuento de 17%.
Pavimento, agua potable y corriente, gas, luz eléctrica, policía de Santiago, etc., etc., todo el agrado, comodidad y seguridad los tiene usted rodeando estos terrenos.
Diríjase al propio Dueño:
MAPOCHO 3981
DE 9 A 11 1|2 A. M. Y DE 2 A 5 P. M.
Pida prospectos explicativos. Casilla 3915.

CICLISMO

EL AUDAX CLUB CICLISTA ITALIANO CLAUSURA HOY SU TEMPORADA DEPORTIVA CON UN CAMPEONATO ATLETICO INTERNO.—Hoy se llevará a efecto en los campos deportivos del Audax situados en San Pablo 4848, el campeonato deportivo interno de clausura de temporada.

Marcado entusiasmo se nota entre los socios del Audax por concurrir con sus familias a esta fiesta, la cual promete resultar muy lucida.

El programa confeccionado con tal objeto y que más abajo insertamos es muy interesante.

Serán disputados en cada una de las pruebas, hermosos premios que serán repartidos en la cancha inmediatamente después de haber terminado el desarrollo del programa. Por otra parte, dado el gran número de inscritos, podemos asegurar una reñida lucha en las diferentes pruebas.

El programa será el siguiente:

Atletismo

1.a carrera, 100 metros planos, 2 premios.
2.a carrera, 200 metros planos, 2 premios.
3.a carrera, 1,500 metros planos, 2 premios.
4. Salto largo sin impulso, 2 premios.
5. Salto alto con impulso, 2 premios.
6. Tiro de la bala, dos premios.
7. Carrera de posta, 4x100, con premio para el equipo vencedor.

Ciclismo

1.a carrera, 2.a y 3.a categorías, milanesa, un premio.
2.a carrera, 1.a y campeones, milanesa, un premio.
3.a carrera, 3 mil metros para novicios, socios del Club. Dos premios y pasadas.

Se dará comienzo a este programa a las 3 P. M. en punto. Los señores socios que por algún motivo no hubieren alcanzado a inscribirse en la secretaría, pueden hacerlo en la cancha antes de las pruebas.

CLUB CICLISTA CHILE.— En cumplimiento al acuerdo tomado por este club, de efectuar un torneo interno de carreras por camino, mientras dura el receso acordado por la Unión Ciclista de Chile, el próximo Domingo se llevará a efecto la primera de estas al vecino pueblo de Puente Alto.

Para estas carreras que se correrán durante cuatro Domingos, se disputarán ocho premios, y en el orden de llegada se le computarán puntos hasta el que ocupe el octavo lugar.

CLUB CICLISTA CENTENARIO. —Hoy se llevará a efecto la manifestación que los socios de este Club ofrecen a los campeones señores Alejandro Vidal, Francisco del Valle, José Moraga y Heriberto Díaz en una quinta de los alrededores de Santiago.

Punto de partida: Delicias esquina de San Diego, a las 11.30 A. M.

ATLETISMO

O'HIGGINS ATLETICO. — A junta general para hoy a las 10 A. M. San Pablo 2260.

Orden del día: elección de directorio.

EXCURSIONISMO

CUERPO SANTIAGO. — Hoy efectuará esta institución una interesante excursión a Talagante. Concurrirán las señoritas que forman la Brigada Femenina. La hora de citación es a las 7.45 de la mañana en

CRICKET

EN LAS CANCHAS DEL SANTIAGO CRICKET. — El partido de hoy. — El partido que se realizará durante el día de hoy en el terreno deportivo del Santiago Cricket Club, entre el campo azul y el blanco, será uno de los más interesantes de la temporada.

PARA EL CAMPO Y PLAYAS
SOMMIERS-CATRE CAMPAÑA (muy práctico), a a $ 15, 13.50 y ... $ 11.50
SOMMIERS-CATRE CAMPAÑA (malla inglesa), a $ 35, 30 y ... $ 27.50
CATRE DE FIERRO CON SOMMIER (color negro) a $ 55 y ... $ 48.00
CATRE DE FIERRO CON SOMMIER (color blanco) a $ 65 y ... $ 55.00
COLCHONES DE ESTOPA VEGETAL (especiales para servidumbre), a $ 25 y ... $ 19.00
COLCHONES DE ESTOPA VEGETAL (mejor clase), $ 32 y ... $ 24.00
COLCHONES DE ALGODON blanco (muy higiénicos y blandos), $ 50 y ... $ 35.00
COLCHONES de algodón blanco (estilo Olympia) $ 65 y ... $ 55.00
COLCHONES de lana lavada (estilo Olympia), $ 75 y ... $ 65.00
ALMOHADAS DE ESTOPA VEGETAL, a $ 4.50 y $ 3.00
ALMOHADAS DE ALGODON BLANCO, a $ 6.25 y $ 4.90
COLCHAS blancas, a $ 36, 30 y ... $ 17.00
COLCHAS en colores surtidos, a $ 40, 29 y.. $ 18.00
FRAZADAS de algodón a $ 14, 11 y ... $ 9.00
FRAZADAS de lana $ 45 y... $ 23.00
SABANAS de una plaza, ampias $ 12.50, 10.50 y $ 7.90
FUNDAS para almohadas, a $ 3, 2.25 y ... $ 1.90
SILLAS de playa con tela, a $ 16, 13.50 y .. $ 11.90
PISOS DE PLAYA CON TELA, a $ 6.50, 5 y .. $ 4.90
CAJAS maleta para ropa, a $ 20, 15 y ... $ 11.50
TRIPODES DE FIERRO para suplir peinador, a $ 14, 11.90 y ... $ 6.50
PEINADORES DE FIERRO con espejo, a $ 70 y.. $ 39.50
LAVATORIOS de fierro enlozado, a $ 5.50 y ... $ 4.25
JARROS para lavatorios, a $ 8.80 y ... $ 6.90
RECIPIENTES enlozados, a $ 19.40 y ... $ 17.50
RECIPIENTES esmaltados, a $ 10.90 y ... $ 9.50
BACINICAS enlozadas, a $ 5.50 y... $ 4.95
JARRITOS para beber, enlozados, a $ 1.80 y $ 1.40
VASOS de aluminio a $ 2.80 y ... $ 1.95
ANAFES de aluminio con cacerola para viaje, a $ 11.90
CARAMAYOLA con plato, sartén, cacerola, tenedor, cuchillo y cuchara, todo en un estuche pequeño, (especial para excursiones), a $ 45.00
GRAN SURTIDO EN MUEBLES SOLIDOS Y SENCILLOS, ESPECIALES PARA EL CAMPO
La Casa se encarga del embalaje y embarque de las mercaderías si el cliente lo desea.
MUEBLERIA IMPERIAL
Teléfono 2784.—CALLE 21 DE MAYO N.o 801.—Casilla 464, frente a la calle de San Pablo

NUESTRAS DIVERSAS AC

MANIFIESTO LANZADO AL PAIS POR LOS OBREROS CARBONIFEROS

LA CONMEMORACION DE HOY EN LA SOCIEDAD DE VETERANOS DE LA GUERRA DEL 79 DE LAS BATALLAS DE CHORRILLOS Y MIRAFLORES

La importante asamblea de hoy del Consejo Federal N.o 10 de Electricistas

La velada de esta noche en el local del Consejo N.o 2 de Tranviarios a beneficio de los hijos de los socios fallecidos

FIESTAS, ACUERDOS Y CITACIONES SOCIALES

PUBLICACIONES DE LA FEDERACION OBRERA DE CHILE

Una comisión de los tranviarios en la Presidencia de la República

AGRADECIMIENTOS AL PRESIDENTE SEÑOR ALESSANDRI

Con motivo de las dificultades que se han venido produciendo en la supresión de una parte del actual servicio de tranvías, el Consejo Federal N.o 2, formado por el personal de maquinistas, cobradores y trabajadores de las Maestranzas de la Empresa, en sus reuniones ordinarias, se ha venido preocupando extensamente sobre esta cuestión.

En efecto, dando cumplimiento a uno de estos acuerdos, anteayer, una comisión formada por los federados Luis Ayala, Rafael Rosales y Guillermo Sanne, se trasladaron a la sala de despacho del Presidente de la República señor Arturo Alessandri, en donde debían celebrar una reunión en compañía de los tres Alcaldes y el Gerente de la Empresa señor Tonkin.

Durante esta reunión, después de haber tratado detenidamente la situación en que han quedado los obreros suspendidos con motivo de la restricción del servicio, se tomaron varios acuerdos entre los que figura el de que el número de pasajeros en los tranvías, será reglamentado.

Con este motivo, en la tarde de ayer recibimos la visita del presidente de la comisión de los federados, quien vino a pedirnos que hiciéramos públicos los agradecimientos para el Presidente de la República por su intervención para solucionar la situación de dicho personal.

CONSEJO N.o 2 DE TRANVIARIOS. — Esta noche se llevará a efecto la velada literario musical amenizada por la banda de la Escuela de Reforma, a beneficio de los huerfanitos de los socios falecidos, con el siguiente programa;

Primera parte:

1 Sinfonía por la prestigiosa banda de la Escuela de Reforma.

2 La Golondrina, por la señorita A. Soto y J. Donoso.

3 El Idilio, linda canción en guitarra por la precoz cancionetista señora Herminda Vega.

4 Lindas películas cómicas cowboys en apuros, "Ladrones de gallinas" y "Tripitas Marinero".

5 Exito, la precoz tonadillera señorita Amadita Soto en sus nuevas creaciones.

Segunda parte:

1 Concierto por la prestigiosa banda de la Escuela de Reforma.

2 Gran acontecimiento artístico por el célebre humorista exéntrico yanqui importado de las riberas del Mapocho, señor Luis A. Correa, en su nuevo arte musical, por primera vez en el Consejo en exentricidades musicales con 5 mil botellas.

3 Se pondrá en escena el sentimental drama social en un acto y en verso, titulado: "La Mendiga", por el aplaudido y prestigioso cuadro Luz y Armonía, con el siguiente reparto:

Mercedes, señora Leeda.
Pablo, señor Galf.
Luis, señor Romero.
Nicolás, señor Lizama.

Tercera parte:

Gran baile social en honor de los asistentes, con buffet especial.

Entradas: platea, $ 0.80. Galería, $ 0.40.

Cítase para hoy, a las 2 1|2 P. M., para dar cuenta de la entrevista con el Presidente de la República sobre la cuestión de los tranvías y los arreglos a que se llegaron que viene a modificar la situación del personal; se encarece la asistencia y la puntualidad en la hora, especialmente a los personales de la revisión nocturna de los tres depósitos y la Maestranza.

Mañana habrá peleas de box profondos del Centro Deportivo del Consejo en la que tomará parte José Rodríguez.

CONSEJO FEDERAL N.o 3 DE HOJALATEROS Y GASFITERS.— Cítase a los socios componentes de este Consejo a sesión extraordinaria para el Martes próximo, a la hora y local de costumbre.

CONSEJO N.o 4 DE MOLINEROS. —Cítase al gremio en general a sesión ordinaria para hoy, en Santa Rosa 67, para la elección del nuevo Directorio que dirigirá los destinos de este Consejo por el período del presente año. Se encarece la asistencia y la puntualidad en la hora.

CONSEJO N.o 8 DE CARPINTEROS.—Se cita a los miembros de este Consejo a sesión ordinaria para hoy, a las 9 A. M.

A los carpinteros que deseen firmar los registros se les atiende en el local social, ubicado en la calle de Maipú 784.

CONSEJO N.o [illegible] DE ELECTRICISTAS.—Cítase a la junta administrativa para hoy, a las 9 de al mañana, para tratar varios asuntos de importancia; se ruega la puntual asistencia para poder poner en tabla varios proyectos que penden de la consideración del Directorio, para discutirlo en la junta general extraordinaria que se llevará a efecto este mismo día, a las 10 de la mañana; a esta asamblea se ruega la mayor asistencia.

Se invita de un modo especial a los electricistas no federados para que se impongan del estado floreciente en que se encuentra el Consejo, y también para que tomen conocimiento del estado de tesorería por demás halagador, tomando en consideración la aguda crisis porque atraviesan los Consejos en general.

A los operadores de biógrafo se les recomienda asistir a esta asamblea, como asimismo a los operarios que trabajan en las casas instaladoras de Raab Bellet, P. Schaufele, Juan Jhon, C. Nicoream, J. Hernández, Petero y Abeleida, Guzmán-Aguirre, S. Valiente, Infantes-Vargas, Juan Graill, L. Tornería, J. de D. Riquelme, Guzmán, Herrera y Co., Casa Gath y Chaves, Casa A. E. G., R. Sepúlveda, y demás operarios que trabajan en otras casas de instalaciones eléctricas y sanitarias; en esta asamblea se dará a conocer el programa de la fiesta que tiene preparada el secretario general.

LAS DIFICULTADES OBRERAS EN LA ZONA CARBONIFERA

MANIFIESTO LANZADO AL PAIS POR LOS OBREROS EN HUELGA, SECUNDADOS POR NUMEROSOS CONSEJOS FEDERALES Y LA JUNTA EJECUTIVA DE LA FEDERACION OBRERA DE CHILE

Los obreros solicitan de las Compañías el salario racional, la vivienda sana, la jornada humana y el cumplimiento de las leyes sociales dictadas hasta la fecha

Con fecha 9 de Enero del presente año, don Carlos Cousiño, principal propietario de las minas de carbón de Coronel, Lota y Curanilahue, ha hecho una exposición al público, sobre la situación producida últimamente en la región carbonífera.

En dicha exposición, que es un largo manifiesto, trató de establecer que no existe el problema económico en los establecimientos mineros, y que las largas y permanentes dificultades, entre patrones y obreros que datan desde el año 1916, es sólo obra artificial de personas extrañas, interesadas en mantener la agitación, y que los trabajadores mineros que en nuestra totalidad, somos hijos y nietos de generaciones de mineros que han nacido y muerto en los establecimientos carboníferos **hemos trabajado siempre tranquilos y hasta felices.**

Procuraremos seguir, el largo manifiesto publicado por el presidente de la poderosa Compañía Carbonífera de Coronel, Lota y Curanilahue, don Carlos Cousiño:

Las migas del festín o sea el aumento en un diez por ciento y las las fabulosas ganancias de las Compañías Carboníferas

El millonario y propietario de las minas de carbón dice que según el resultado del balance anual del año 1919, en Enero de 1920 la Compañía procedía, espontáneamente a **elevar** los jornales de sus obreros en **un** die zpor ciento, y que sin **ninguna** justificación, éstos **desagradecidos** obreros, en el mes de Mayo del **mismo** año, es decir dos meses **después** del aumento espontáneo del diez **por** ciento, producían la **gran huelga que** duró los meses de Marzo y Abril **de** 1920 y en que los obreros **pedían** nuevamente aumento de jornales, **y otras peticiones de carácter secundario.**

Peticiones de carácter secundario, llama el propietario de las minas a las siguientes peticiones, hechas por los obreros carboníferos, **peticiones de carácter secundario,** que conocieron y resolvieron los árbitros señores Luis Antonio Vergara, Ministro de Industrias y Obras Públicas de ese tiempo don Armando Jaramillo, y árbitros don Alfredo Balmaceda y don Manuel Rivas Vicuña.

Como el señor Cousiño en su largo manifiesto no deja traslucir siquiera el carácter de las peticiones de los obreros que titula **de peticiones de carácter secundario,** nosotros, los verdaderos interesados, vamos a detallar al tribunal de la opinión pública, el valor fundamental de esas peticiones, que a juicio de las poderosas compañías carboníferas son de carácter secundario. Y para que nos se nos crea exagerados, vamos a copiar **de la sentencia arbitral,** expedida en Concepción el 12 de Mayo de 1920 por **el árbitro don Luis Antonio Vergara, las extrañas peticiones de carácter secundario:**

Ellas son las siguientes:

1. Aumento de jornales y salarios; 2. Jornada diaria de trabajo; 3. Supresión de las policía particulares y su reemplazo por fuerzas del Ejército; 4. Cumplimiento estricto por parte de las compañías de la ley de accidentes del trabajo; 5. Indemnización y pagos de salarios desde el 15 de Abril hasta el 1.o de Mayo; 6. Reconocimiento del derecho de asociación; 7. Condiciones de trabajo para los contratistas; 8. Reglamentación de trabajo en las 24 horas; 9. Supresión del castigo de suspensión del trabajo por el hecho de salir el carbón sucio; 10. Implantación del servicio médico amplio para todos los trabajadores, sin eliminación de ningún género; 11. Cumplimiento de la promesa de las compañías de mejorar las viviendas. Sobre esta petición exclamamos hoy lo mismo que exclamábamos en el año de 1914: "Hasta hoy estamos condenados a vivir en galpones inadecuados e insalubres, donde es imposible vivir con decencia. Así se destruye la salud y los hábitos de moralidad se pervierten".

12. Reanudación de la venta de carbón para los obreros mineros que viven fuera del establecimiento; 13. Descuento de salarios por mermas de carbón en los carros; 14. Supresión de hostilidades y castigos para que nuestras mujeres o madres puedan obtener los vales para la harina; 15. Reconocimiento de comisiones obreras para los efectos de reclamaciones; 16. Supresión de las suspensiones de trabajo a los obreros que por mandato de sus compañeros de faenas toman su representación; 17. Supresión de multas y pago doble por trabajo extraordinario; 18. Abolición de fichas y vales y en lugar de éstos pedimos pago mensual y suple quincenal en dinero efectivo; 19. Libertad para que los diarios obreros sean permitidos entrar en los establecimientos mineros; 20. Que no sean separados del trabajo los 104 obreros que formaron las comisiones que presentaron a las compañías los pliegos de peticiones; 21. Aceptación por las compañías de las peticiones de la gente de mar de Lota y Coronel; y 22. Aceptación por las compañías de las peticiones de los obreros de la Maestranza y Planta Eléctrica de Curanilahue y Maestranza de la Compañía Arauco en Coronel.

E aquí expuestos al público los 22 puntos de las peticiones fundamentales de orden económico, moral y social que **los felices** obreros de los sectores carboníferos, hacíamos a nuestros magnánimos patrones en la injustificada y extraña huelga grande de Marzo y Abril del año 1920 y que a juicio de nuestros generosos patrones, son obra artificial de personas extrañas interesadas en mantener la agitación en los sectores carboníferos.

Y en abono de estas mínimas, justas y humanas peticiones, debemos poner en parangón el balance de utilidades líquidas obtenidas por la magnánima Compañía de Lota y Coronel en Diciembre de 1919 y que fué el resultado **de la "espontaneidad" de dicha Compañía.**

También en esta relación descarnada y que dejará en el ánimo del tribunal de la opinión pública, la debida y justa impresión, vamos a hechar mano de documentos indestructibles, como los contenidos en la sentencia arbitral expedido por el árbitro señor Luis A. Vergara.

Esta vez esgrimimos un precioso documento emanado de las mismas memorias de las Compañías Carboníferas.

Nosotros no hablamos, es el representante de la prensa de la Metrópoli de Concepción, quien habla. Es el diario "El Sur", quien habla por nosotros.

Esta descarnada relación, que a más de un accionista de las Compañías Carboníferas le hará salir el rubor a la cara dice así:

"Las fabulosas ganancias de las Compañías Carboníferas. — En el balance del **primer semestre** de 1919 la "Compañía Los Ríos de Curanilahue" aparece con una "utilidad" de $ 2,364,624.94 (dos millones trescientos senta y cuatro mil, seiscientos veinticuatro pesos, noventa y cuatro centavos, con un capital suscrito de quince millones de pesos.

En el mismo primer semestre de 1919, la Compañía Carbonífera y Fundición Schwager, de la cual es administrador y abogado don Ricardo Escobar Cerda, obtuvo un utilidad de £ 321,696.15.8 (trescientos vetiún mil seicientas noventa y seis libras esterlinas, 15 chelines 8 peniques), siendo el capital suscrito de esta compañía alcanzaba en esa época, sumando todos sus fondos acumulados de reserva, amortizaciones, imprevistos, explotación, obras nuevas, etc. sólo de £ 705,892.5.11.

En 1918 la Compañía de Lota y Coronel, de la cual es el principal propietario el señor Carlos Cousiño, obtuvo una utilidad (no se asustó el lector) de $ 12.892,294.27 (lea claro el lector) **doce millones ochocientos noventa y dos mil doscientos noventa y cuatro pesos 27 centavos,** siendo así que su capital suscrito, según la reforma de sus estatutos legalizada en Setiembre de ese año, sólo ascendía a $ 18.000,000 (dieciocho millones de pesos).

El mismo diario "El Sur", de Concepción agrega: La repartición de tan fabulosa utilidad, tenía que sonrojar aún a estas Compañías, que tanta soberbia han demostrado ante la autoridad y la opinión pública.

Se han valido para ello del **sistema disimulado** de repartir una **serie** de dividendos provisorios y finales **que se hace difícil reunir y sumar.**

Pero baste decir, que desde Diciembre de 1918 hasta Enero de 1919 estas Compañías carboneras han repartido, salvo error u omisión, los siguientes dividendos, por cada una de sus acciones:

Compañía de Curanilahue

Abril 4 de 1919 6, Junio 27 de 1919 6 pesos; Junio 27 de 1919, seis pesos; Octubre de 1919, $ 6; Diciembre de 1919, $ 10.

Compañía Carbonífera y Fundición Schwager

Diciembre de 1918, 25 chelines; Marzo de 1919, 10 chelines; Mayo 27 de 1919 30 chelines, Diciembre de 1919, 1 libra esterlina, Marzo de 1920, 20 chelines.

Compañía de Lota y Coronel

Diciembre de 1918 $ 20 Junio de 1919 $ 3.30, Setiembre 11 de 1919 $ 3.50, Diciembre 22 de 1919 $ 6, Enero 28 de 1920 $ 7.20.

La repartición de tanto dividendo "disimulado", todavía.

Las compañías carboneras han efectuado últimamente operaciones de aumento de capital, y en ellas han solido repartir acciones liberadas por cada cierto número de las ya suscritas.

Cerramos este primer manifiesto o exposición de las causales por qué las Compañías carboneras dieron en forma espontánea a **sus felices** trabajadores el diez por ciento de aumento en sus jornales.

Una rápida comporación de las enormes utilidades de las Compañías y de las peticiones extrañas e injustificadas de los desagradecidos obreros, que, según las Compañías no obran por cuenta propia sino por obra artificial de personas extrañas interesadas en mantener la agitación en los sectores carboníferos, llevará a convencimiento del tribunal de la opinión pública, quién tiene razón en esta nueva y colosal lucha, que si hace dos años, sumió al país en la más desastrosa postración económica, paralizando industrias, vapores, ferrocarriles alumbrado etc., y cuando nosotros los trabajadores mineros recién nos organizábamos para la defensa de nuestros intereses económicos, fácil es sacar las consecuencias, a qué extremos quieren llegar las Compañías, que desde hace 14 días, nos han cerrado las puertas del trabajo, provocando con esta actitud, una lucha a muerte con el elemento organizado de toda la Federación Obrera de Chile y sumiendo al país en un caos espantoso que, como triste corolario, vendrá a sumarse al cierra las puertas de la industria del salitre.

Sin embargo, conociendo nuestra desventaja de asalariados, abandonados de las leyes sociales y abandonados por la indiferencia de la opinión pública, seguiremos tranquilos, conscientes e impertérritos en nuestro legítimo propósito de mejoramiento económico no para nosotros, que la vida es cruel e inhumana, sino para nuestros hijos, para nuestros hogares formados con tantos e indestructibles afectos.

Para ellos, para nuestros hijos es nuestra lucha serena, consciente, justa y enérgica.

Si nosotros en nuestro calvario no hemos logrado disfrutar de la anhelada justicia social, esta justicia social adquirida al precio de nuestra salud y de nuestras vidas queremos que sea la herencia para nuestros hijos y para nuestros hermanos de miserias y sufrimientos.

Ya sabe, pues, la opinión pública del país, ya saben, pues, nuestros hermanos federados, ya saben, pues nuestros hermanos trabajadores en general el origen de nuestra lucha.

A la migajas del festín, reclamamos el salario racional, la vivienda sana, la jornada humana, la protección de las leyes sociales dictadas.

Y aunque estas leyes sociales ni existieran, apelamos en último lugar al sentimiento de solidaridad que los seres humanos dispensan a los animales. — **Los Consejos Federales N.o 1 de Lota; N.o 2 de Playa Negra; N.o 3 de Gente de Mar de Lota; N.o 1 Femenino de Lota; N.o 4 de Inquilinos de Polcura; N.o 5 de Empleados de Lota; N.o 2 de Mineros de Puchoco Schwager; N.o 3 de Maestranza de Arauco; N.o 4 Minero de Buen Retiro; N.o 5 Minero Maule. Schwager; N.o 10 Minero Chiflon; N.o 5, N.o 1 Femenino Puchoco; N.o 2 Femenino Buen Retiro; N.o 3 Femenino Maule Schwager; N.o 6 Gente de Mar Coronel; N.o 1 Minero Curanilahue; N.o 2 Maestranza y Planta Eléctrica de Curanilahue; N.o 4 Minero Plegarias; N.o 5 Gente de Superficie de Curanilahue; N.o 1 Femenino de Curanilahue; N.o 2 Femenino de Plegarias; Junta Departamental de Coronel Junta Provincial de Arauco; Junta Provincial de Concepción; Junta Ejecutiva Federal".**

Acuerdos sociale

UNION DE LOS TIPOGRA

Hoy, a las 3 y media P. M. vará a efecto la junta gene tinuación, para resolver mente la implantación de la das secas, para todos los el salón social; además se otras cuestiones que son de portancia para la buena la sociedad.

La junta general se llevará to con el número que tener el carácter de

—A las 2 y media de día corresponderá sesionar directivo para conocer y proyecto del contrato miento entre la Unión de Tip y la Federación de Obreros prenta. Se recomienda la a todos los señores directores cialmente a aquellos que do a las últimas sesiones.

Fallecimiento de una socia dejado de existir, víctima ataque de apendicitis, la rita Elena del Carmen que había ingresado a la ción el año 1921.

Los funerales se efectuarán a las 10 de la mañana cortejo del Hospital del

Se invita a todos los al gremio en general.

SOCIEDAD DE CARP EBANISTAS FERMIN TA. — Sesión de Directorio las 9 de la mañana, para sorero suplente en reempl titular que se ausenta

—Junta general, hoy a M., para completar la Directorio y aprobar los tesorería, los cuales sición de los fiscales, y cios.

Sociedad de Practican Chile

ELIJE EN UNA DE LAS SESIONES SU NUEVO TORIO

Conversando con el presi

En una de sus últimas la Sociedad de Practicantes le hizo el escrutinio de verificada el Domingo, jeto de designar las hablan de componer el que ha de regir los destinos presente año.

Verificado este acto, con las más altas mayorías puestos que se indican, tes señores:

Presidente, don José presidente, don Víctor reelegido; secretario, Silva reelegido; pro-secre Froilán Quintanilla; Manuel Adrián, reelegido rero, don Luis Cabrera y señores Luis Meneses, vera, Gregorio Semenec Muñoz, Juan Miranda, González, Eduardo Silva, Acevedo, Juan Seguel y reno.

Ayer hemos tenido ocasión blar brevemente con el Malpil, nuevo presidente corporación, y quien se satisfecho del buen pie encuentra la Sociedad, en especial la labor que sarrollar al ex-presidente rberto Hevia.

Sobre sus deseos, rificar un plan de trabajo el señor Malpil, que todos fuerzos irían en especial realidad cuanta iniciativa en pro de los asociados, y

ESTA SEMANA

VELOS de un color . $	1.40	BATISTAS pintadas . .	1.40
ORGANDI suizo fino . .	6.80	ESPONJAS superiores .	5.95
CREPE media seda . .	4.80	CAMELIAS de lana . .	3.95
VELOS finos, 100 ancho	2.95	MUSELINAS pintadas .	2.95
BRIN tuxor 90 ancho.	3.95	VELOS finos 70 ancho .	2.00
CREPE pintado fino . .	2.60	BRIN crudo 3.50, 2.20 y	1.80
BRINES colores, 4, 3.50 3 y	2.50	PIEL blanca 4.50, 4 y .	3.80
KAKIS, 4, 3.50, 3 y . .	2.80	KAKI gabardina 8, 7 y .	6.00
MESALINA forro, desde	2.00	KAKI borlón 10 y . . .	8.00
SATINES forro, desde .	2.40	SEDALINA color, desde	2.50
VELOS extra finos . . .	4.95	GABARDINA hilo. . .	3.95
CREAS sábanas, desde .	4.50	COTON azul, desde . .	3.50
GEORGETTE seda fina	12.80	ESPUMILLA superior .	16.80
ESPUMILLA extra fina.	20.00	TAFETAN extra fino .	20.00

PAÑOS NACIONALES A PRECIO DE FABRICA.
CASIMIRES INGLESES A PRECIO DE COSTO.
BANDERA 702, ESQUINA ROSAS, EDIFICIO DE 4 PISOS

TRUEBAVILLA y Cía.

GANADORES
El mejor cigarrillo Habano.
60 cts. PAQUETE

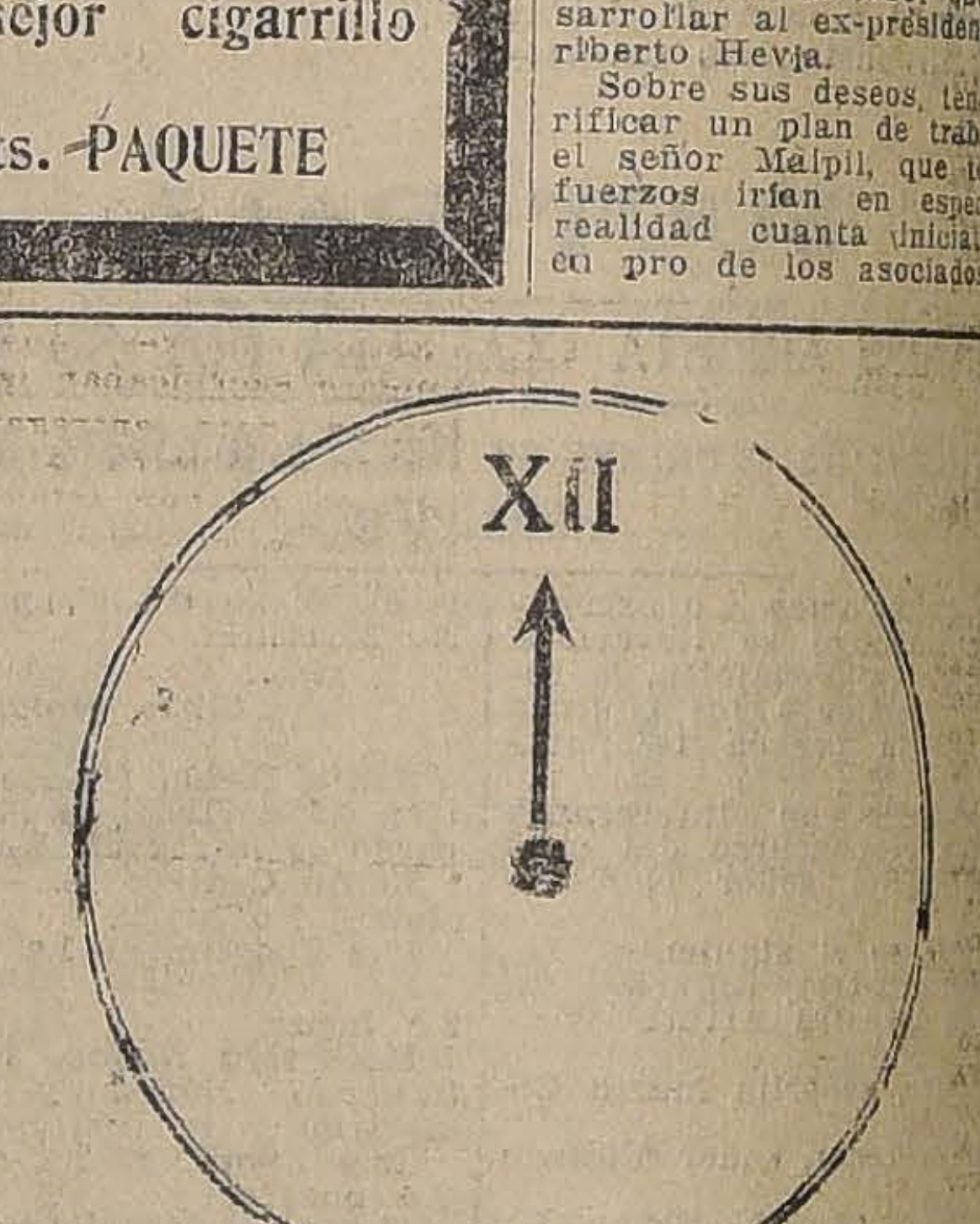

HASTA LAS 12 DE LA NOCH
DIARIAMENTE
GRAN CONCIERTO EN EL "NACIONAL"
RESTAURANT, COCINA Y ORQUESTA DE PRIMERA CLA
PRECIOS MODICOS
CALLE BOLSA ESQUINA NEW YORK
(EDIFICIO ARIZTIA)

SUERTE LOCA - SUERTE LOCA - SUERTE LOCA

GRANDIOSA LIQUIDACION, por ensanche del Local :--: Artículos muy finos para Caballeros

CAMISAS blancas, calidad finísimas, de $ 19 y $ 17, realizamos a.	$ 11.80
CAMISAS color, céfiro de hilo, con cuellos y puños, de $ 26 y $ 22, a.	$ 15.00
CAMISAS de color, rigurosa novedad, artículo inglés liquidamos a.	$ 17.80
CAMISAS brillantina de hilo con cuello y puño liquidamos a.	$ 15.00
CAMISAS de dormir, calidad inagotable, artículo belga, a	$ 12.80
CUELLOS de puro hilo, variación de modelos, a.	$ 0.20
CORBATAS tejidas inglesas, miles de gustos y dibujos, liquidamos a.	$ 3.80

CORBATAS anchas, pura seda y seda mezcla, el más colosal surtido, a $ 1.40 y.	$ 3.90
CORBATAS anchas, modelo de gran moda, rayados creación "Petronio", a.	$ 5.90
SUSPENSORES, todos de elásticos con cambio de repuestos, liquidamos a.	$ 3.80
LIGAS París, muy finas, colores discretos y de gran duración, a.	$ 3.40
PAÑUELOS de color, artículo inglés, liquidamos un saldo de 300 docenas, a.	$ 9.80
CALCETINES de fantasía, muy recomendables y de gran gusto, liquidamos a.	$ 2.40
CAMISETAS crudas de una duración colosal, regalamos a	$ 3.40

Estado 266 - LA CORBATINERA - Estado 266

MUY IMPORTANTE: — No espere mañana lo que puede aprovechar HOY.

TIVIDADES OBRERAS

der contribuir en cuanto a él le corresponde, al progreso de la Sociedad. Agregó, que esperaba de sus demás compañeros de Directorio un concurso decidido y ésto le daba suficientes ánimos para entregarse a laborar por el engrandecimiento de la sociedad que forman los practicantes y cuyos frutos, no se dejarían esperar mucho. Y, finalmente, cree que todos los socios se reunirán en torno al presidente y con su concurso, que le alentará en la obra en que voy a estar empeñado, harán que su sociedad ocupe el lugar que le está señalado en el concirto de la sociabilidad obrera chilena.

DEPARTAMENTO EN CONSTRUCCION DE LA I. W. W. — Hoy a las 9 A. M., asamblea general. Todos los componentes de este departamento deben encontrarse en el local social, debiendo resolverse asuntos de gran importancia y la cuenta y organización del movimiento del Viernes pro-libertad de los presos del incidente policial del Domingo 8 en la Avenida Matta. A los asociados capacitados para ingresar al cuadro artístico en formación, como al coro y estudiantina pueden inscribirse desde luego en la secretaría general; donde serán atendidos por las comisiones. San Francisco 608.

CENTRO SOCIAL Y DEPORTIVO JACK DEMPSEY. — San Pablo 1276. — Este Centro efectuará hoy a las 5 una matinée.

FEDERACION DE CHAU[illegible]S DE CHILE. — Esta institución celebró sesión de Directorio el 12 del actual y acordó la tabla para la asamblea solemne de mañana, quedando formada como sigue:

Acta anterior, proclamación de nuevos socios admitidos. Rendición de la memoria del directorio saliente. Elección de nuevo directorio. Balance del año y exposición de los fondos en el Banco. Elección de Comisión de Control de Cuentas. Nombramiento de comisiones de fiestas y propagandas.

FEDERACION DE OBREROS DE CHILE. — Sección Santiago. —Hoy a las 10 de la mañana se efectuará la asamblea general, en la que se han de resolver definitivamente los importantes asuntos que hay pendientes, y cuya tabla ya se conoce.

—A los delegados, los atenderá hoy el señor tesorero de 9 a 12 de la mañana.

—En secretaría hay una carta para Carlos Arredondo.

DEPARTAMENTO OFICIOS VARIOS I. W. W. — Se cita para hoy a las 9 A. M. a los socios de este departamento, a fin de asistir a la asamblea plena que efectuará la Unión Local.

En esta asamblea se tratará lo referente al comicio efectuado el 20.

ESTUDIANTINA ESMERALDA.—Hoy en la mañana, de 9 y media a 12, se efectuará la elección del nuevo directorio.

En la noche, a las 9 P. M., la estudiantina concurrirá a amenizar el 60 aniversario de la sociedad amiga Artesanos La Unión.

SOCIEDAD SANTIAGO DE ZAPATEROS, HORMEROS Y CURTIDORES. — Esta institución en junta general celebrada el 8 del presente, eligió su nuevo directorio para el período 1922, compuesta como sigue:

Presidente, Luis B. Gómez; vice, Alejandro Allendes; tesorero, J. B. Torres; sub, Manuel Allendes; secretarios, J. B. Pérez y Pablo Carrasco; directores: Aurelio Torres, Eduardo Cid, J. de D. Bravo, J. de D. Mejías, R. Torres, Liberato Contreras, Macario Torres, Honorio 2.o Bravo, Gregorio Contreras; comisión de Contabilidad: Edmundo Alvarez, Armando Farías y Ramón Salfate; porta-estandarte: Felipe Pozo y Manuel Torres.

Se les ruega a los miembros de este directorio asistir a la junta que se celebrará hoy a las 9 y media A. M. a dar cumplimiento a los estatutos.

LA SOCIEDAD DE ARTESANOS "LA UNION" CELEBRA HOY SU 60 ANIVERSARIO SOCIAL

SU VIDA SOCIETARIA A TRAVES DE LOS DOCE LUSTROS DE EXISTENCIA. — LA ESCUELA NOCTURNA. — SUS PROFESORES. — RECUERDOS DE SU FUNDACION

Prosiguiendo la labor iniciada por el artesano Fermín Vivaceta. — La Brigada de Scouts. — Protegiendo el arte obrero

El programa de festejos para conmemorar el aniversario. — La velada de esta noche en el local social

En los hogares sociales de nuestras clases trabajadoras, se deja sentir hoy el eco delicado de una voz que pregona un saludo afectuoso para los numerosos miembros que forman una de las más antiguas y respetables sociedades obreras de nuestra capital; una voz que pregona junto con este saludo, un sentido homenaje de cariño para el fundador de la organización a que nos referimos, el que fué Fermín Vivaceta.

Esta espontánea manifestación social, nacida al calor de toda una admiración profunda, va a reflejarse en el viejo hogar de los que forman la Sociedad Artesanos La Unión, con motivo de cumplir hoy el sesenta aniversario de su fundación.

En efecto, el 15 de Enero del año 1862, y en un viejo portalón de una casa arruinada que había pertenecido a la Compañía de Jesús, y que estaba situado en la calle Catedral, frente al Congreso, se reunían a insinuación del obrero Fermín Vivaceta, no menos de doscientos artesanos e industriales, de los más representativos que en ese entonces tenía Santiago, dejando constituída la que es hoy una institución prestigiosa como la Sociedad de Artesanos La Unión. Entre los fundadores de esta corporación, figuran los nombres de los señores Angel Sassi, Rafael Villarroel, José Agustín González, José Santos Valenzuela, Joaquín Valdés Gómez, Francisco Gamboa, Joaquín Díaz, José T. González, Lorenzo Arenas, Juan Clavijo, Hipólito Acevedo, Mario Ross y varios otros por los cuales la Sociedad conserva gratos recuerdos y un profundo reconocimiento a sus virtudes sociales.

Desde sus principios la Sociedad de Artesanos La Unión ha sido una colectividad de orden y progreso, que ha cumplido fielmente con el sano objeto para que fué creada; como lo es el Socorro Mutuo en su forma más amplia, punto de vital importancia para el sostenimiento del régimen social y que ha permitido que esta antigua Sociedad se haya podido sostener por tan largos años, reportando beneficios muy superiores al desembolso que importa cada miembro.

Como lo indica su título, en esta institución ha reinado siempre un ambiente de unión y confraternidad, siendo proverbial la ayuda mutua, moral y material que se ejercita con fraternal empeño entre sus asociados.

Otro tema importantísimo abordado por la Sociedad, ha sido la labor educativa desarrollada dentro de su escuela nocturna que sostiene desde su fundación; y de la cual han resultado ciudadanos que hoy ocupan una envidiable situación en la industria y en la Administración Pública.

Al tratar este punto hay que dejar constancia de la participación activa que en la enseñanza de esta escuela les cupo a los intelectuales del año 1862 al 1900 más o menos. Estos hombres, que desinteresadamente sacrificaban las horas de descanso, para entregarse a la noble labor de ilustrar al pueblo, por desgracia no han tenido imitadores en la época presente, de progreso y de cultura.

Los nombres de estos altruístas ciudadanos son:

Don Mariano Casanova, más tarde Arzobispo de Santiago; don Anselmo Harbyn y don Mauricio Cristi, que fueron los primeros directores de la escuela; el ilustre poeta don José Antonio Soffia, don Pedro Lucio Cuadra, don Eduardo de la Barra, don Enrique Mac-Iver, don Luis Barros Borgoño y don Arturo Alessandri, actual Presidente de la República.

La Sociedad funciona en un hermoso edificio de su propiedad situado en la calle de Riquelme 859, que ha sido construído con constancia y sacrificio por los mismos socios y que han legado a la posteridad como tributo de cariño a la obra social.

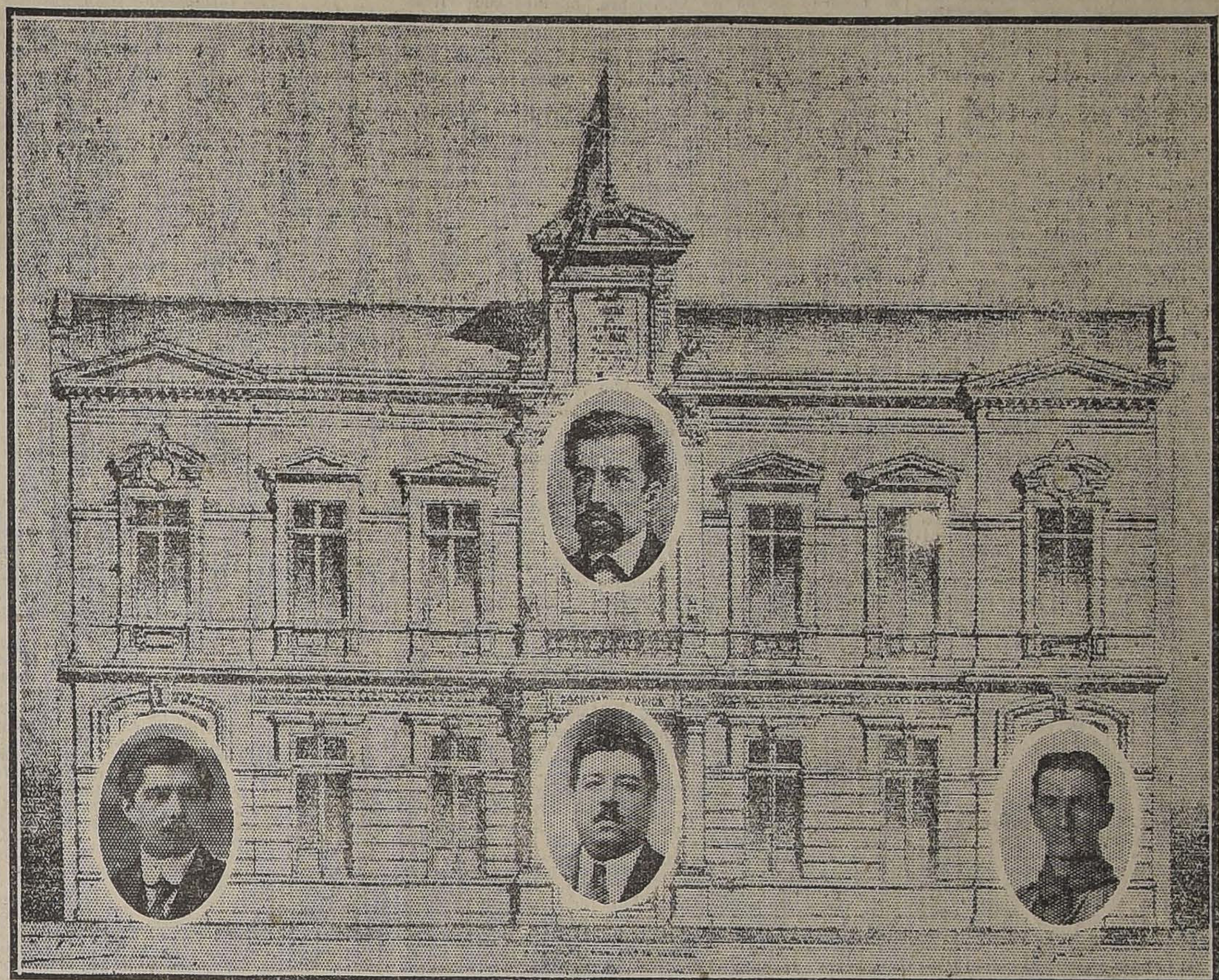

Sr. SANDALIO GONZALEZ M.
Secretario

SEÑOR FERMIN VIVACETA,
fundador de la institución

Sr. CARLOS ARIAS MARTINEZ,
Presidente

LUIS VALENZUELA LAFRENTZ,
Secretario

Sus últimos presidentes, entre ellos, los señores Carlos Narváez, Luis Correa Ramírez, actual diputado y don Carlos Arias, presidente en la actualidad, han sabido proseguir la obra que iniciara el obrero Fermín Vivaceta, y de su labor siempre tesonera, se ha sacado provechosos resultados, tanto sociales como materiales y económicos.

Gracias al desvelo de sus dirigentes, esta institución cuenta con un cuadro artístico, y en su local social, nació el conjunto de aficionados que componen el Cuadro Artístico Vital Aza, que dirige el popular actor obrero señor Luis Barra.

Cuenta asimismo la institución con una gallarda brigada de boy-scouts, que comanda el entusiasta teniente primero de nuestro Ejército, señor don Luis Valenzuela Lafrentz, a cuya tesonera instrucción como asimismo a la dedicación que ha puesto en este conjunto de pequeños soldados, la brigada se encuentra actualmente en el mejor buen pie de organización.

Durante el año pasado, la comisión de fiestas desarrolló una gran labor con motivo de la iniciación y prosecución de los bailes sociales en su local de la calle Riquelme, que se vieron en todas las ocasiones muy concurridos, éxito éste que se debe en gran parte al entusiasmo del presidente de dicha comisión señor Efraín Madrid, que era secundado por el profesor de baile señor Eliecer Faúndez.

LA JUNTA GENERAL DE ESTA TARDE

A las tres de la tarde de hoy y con el objeto de hacer la repartición de diplomas a los socios, como asimismo, dar la lectura de la memoria anual por el presidente señor Carlos Arias, sesionará la institución, para la cual se nos ha pedido encarezcamos la asistencia y la puntualidad en la hora a todos los señores socios.

Esta sesión què será solemne y que se cuenta como uno de los números que se han confeccionado para la celebración del aniversario, tendrá especial importancia por el hecho de darse a conocer en ella la memoria del señor presidente en la que se reseñan todas aquellas medidas y obras tomadas y ejecutadas durante el año social que expira.

Asimismo el señor tesorero leerá el balance de los fondos sociales, documento éste que encierra igualmente gran importancia.

LA VELADA DE ESTA NOCHE

El Directorio de la institución, comprendiendo el entusiasmo de los socios para conmemorar dignamente un aniversario tan solemne como éste, ha confeccionado un programa de lo más atrayente, en que se cuenta con una velada literario-musical a cargo del Cuadro Vital Aza que dirige el señor Luis Barra y amenizado por una orquesta, por la banda del Regimiento Buin y la del Orfeón de Policía.

El salón de actos sociales, los diversos compartimentos y el local, en especial su frontis, serán iluminados profusamente y adornados con guirnaldas de flores y banderas nacionales.

Damos a continuación el programa de la velada, que terminará con un gran baile social. La entrada para este acto será muy fiscalizada y sólo podrán hacerlo las personas que posean invitaciones especiales:

Programa.—Primera parte: 1. Obertura por la orquesta bajo la dirección del profesor señor Rodolfo Neira. 2. "El bombero", declamación, señor Samolo de la Cruz. 3. Aria de marina, para tenor, señor Luciano López. 4. Entrega de diplomas a los socios jubilados con 15 y 25 años. 5. Señorita Mercedes Fritz, cantará: a), Besando; b), Milonguita; c), Carne de Cabaret. 5. d) Romanza por don Daniel Elgueda. 6. Presentación del Directorio.

Segunda parte.—1. Sinfonía por la orquesta. 2. Se pondrá en escena por segunda vez por el cuadro "Vital Aza" la zarzuela melodramática en 3 cuadros del maestro Chapí, cuya dirección musical está a cargo de la distinguida profesora señora Mercedes Wilkinson de M., titulada: "El puñao de rosas".

Tercera parte: Gran baile familiar.

Fiestas sociales

GRUPO FAMILIAR PROGRESO. —Hoy baile social.

ESTUDIANTINA LA UNION. — Hoy se efectuará el paseo campestre que ha organizado esta Estudiantina en celebración de su 19 aniversario social, habrá números de canto, baile y declamación, a continuación se servirá un espléndido lunch.

Punto de reunión: San Pablo frente al Mercado Central, a las 2.30 P. M.

CENTRO RECREATIVO INSTRUCTIVA OBRERO. — Hoy como de costumbre, habrá matinée a las 6 P. M., con obsequio de flores y refrescos a las señoritas asistentes.

Noche: Baile familiar amenizado por una buena orquesta.

Se invita especialmente a las relaciones sociales.

LA DEMOCRACIA. — Hoy baile social a las 9 P. M., se invita a las relaciones sociales y familias del barrio.

SOCIEDAD UNION DE PELUQUEROS. — Para hoy en el salón social, ubicado en la Avenida La Paz N.o 8, la comisión de fiestas anuncia a las 5 y media P. M., una matinée en honor de las señoritas socias y familias asistentes. En la noche, a las 9 1|2 P. M., baile social.

CENTRO INSTRUCTIVO YUNGAY. — Para hoy tiene anunciada este Centro una interesante matinée en la que figuran números de canto, declamación, monólogos, etc.

A continuación se seguirá un baile social, al que se invita a las familias del barrio y a los Centros amigos.

Se dará comienzo al programa a las 4 1|2 P. M., en punto.

La matinée de hoy en el Centro Excequiel Vilches

Hoy a la hora ya acostumbrada, esta institución dedica la matinée en honor de las familias asistentes a ella.

CENTRO RECREATIVO DE LA UNION FEDERAL DE MUEBLISTAS C. Y R. S. — Hoy matinée libre pensamiento. Noche, baile social.

La conmemoración de las batallas de Chorrillos y Miraflores

LA SESION SOLEMNE Y EL LUNCH DE ESTA TARDE EN LA SOCIEDAD DE VETERANOS DE LA GUERRA DEL 79 E INVALIDOS DEL EJERCITO Y LA ARMADA

A las dos de la tarde de hoy se verificará en el local de la Sociedad de Veteranos del 79 una sesión solemne en la que se hará la repartición de diplomas a los socios y en conmemoración del 40.o aniversario de las batallas de Chorrillos y Miraflores.

A la hora indicada y después de una sinfonía tocada por una banda musical que concurrirá por orden de la Comandancia de Armas, se abrirá la sesión con un discurso que pronunciará el presidente señor J. L. Alarcón, seguido de la repartición de diplomas y de algunas recitaciones por señoritas que asistirán a esta sesión especialmente invitadas. Entre los números de que consta el programa preparado al efecto, la banda tocará escogidas piezas.

Una vez terminada la sesión, los asistentes serán invitados a tomar colocación en la mesa que se tendrá preparada especialmente con el objeto de servirse el lunch, en cuya ocasión hablará el secretario señor Lazcano.

Estas fiestas se desarrollarán en el albergue de los veteranos, ubicado en la calle Román Díaz 38, del barrio Providencia, y se nos ha encargado citar a todos los miembros de esta institución para las dos de la tarde sin falta en dicho local.

SINDICATO DE CHAUFFEURS DE CHILE.—Hoy, a las 9.30 P. M., se efectuará en esta institución una velada literario-musical y baile en honor del nuevo directorio.

CENTRO INSTRUCTIVO OBRERO MARTINEZ DE ROZAS.—Hoy, a las 5.30 habrá un baile social amenizado por el trío Ferrer.

En la noche tendrá lugar un baile familiar.

Local social, López 360.

CENTRO SOCIAL OBRERO DE LA ESCUELA "BENJAMIN FRANKLIN".—Calle de López esquina de Prieto.—La matinée de hoy.— Hoy, a las 5 P. M. se dará principio al baile social que en honor de las señoritas asistentes ha confeccionado la comisión de fiestas del Centro. La entrada es libre para las señoritas y familias de los socios.

CUADRO DE ZARZUELAS Y COMEDIAS HISPANO CHILENO. — Hoy, a las 9.30 P. M. tendrá lugar el concurso de one-step y vals Boston, para el cual hay dos artísticas medallas de plata y oro.

Local de la Sociedad Fermín Vivaceta, calle Porvenir 775.

GRUPO FAMILIAR PROGRESO. —Hoy baile tertulia.

CENTRO SOCIAL EMPLEADOS DE COMERCIO BARRIO ESTACION.—Hoy, matinée libre pensamiento, de 5 a 8. Noche, baile social, de 9 a 12.

ACADEMIA IRIS.—Hoy, a las 2 P. M. se llevará a efecto la rifa que el presidente de esta academia tiene organizada, siguiéndose de una matinée libre pensamiento dirigida por la socia señorita Graciela Ortiz.

Por la noche, baile familiar en honor de las señoritas que hasta la fecha han firmado los registros.

CENTRO RECREATIVO ARTES GRAFICAS.—Hoy, a las 6 y media de la tarde, matinée libre pensamiento.

Esta matinée será dirigida por la entusiasta socia señorita Elena Ezquerra.

CENTRO DEPORTIVO Y RECREATIVO ESPARTA.—Hoy, a las 9 P. M., se llevará a efecto el baile social que el Directorio de este Centro dedica en honor a las sociedades congéneres.

Además, durante el desarrollo de esta velada se llevará a efecto la rifa del par de jardineras que esta corporación rifará entre las señoritas asistentes.

Local social, calle Chacabuco N.o 14 A. altos.

CENTRO SOCIAL AVENIDA MATTA.—Avenida Matta 1137.— reuniones sociales; a las 6 P. M., Hoy anuncia esta institución dos una matinée, que el Directorio ha organizado en honor de las señoritas socias; una comisión especial atenderá a las familias y relaciones sociales, las que serán obsequiadas con flores y pasteles.

A las 9.30 P. M., se dará principio a un baile social intercalado con números literarios.

Mañana academia instructiva a las 9 P. M.

Citaciones

Sociedad de Socorros Mutuos Hojalateros y Gásfiters.—A asamblea general para hoy, a las 10 A. M., con el objeto de hacer la trasmisión del directorio y nombrar las distintas comisiones.

Al directorio antiguo, a las 9 A. M.

Sociedad Dueños de Carretelas El Progreso.—A junta general extraordinaria para hoy, a las 3 de la tarde en calle Madrid número 1340.

Sociedad Unión Cooperativa Población Independencia.—A reunión general para hoy a las 2 de la tarde.

Unión Gremial de Carroceros y Operarios de Garage.—Para hoy, a las 9.30 A. M., a reunión general para elegir el nuevo Directorio que regirá los destinos en el año 1922.

La Unión Nacional, Centro Chacabuco.—Al nuevo Directorio para hoy, a las 3 P. M., a fin de elegir la mesa directiva, en especial a los siguientes directores: señores Manuel Díaz, Armando Fernández, Eleodoro González, José M. Reyes, en el local social. Prado 203.

Comité contra el alza de las tarifas de tranvías.—A los delegados de este comité para el Martes próximo en San Francisco 608, a las 8 1|2 de la noche. El 6.o comicio preparatorio se efectuará el Miércoles 18, a las 7 1|2 de la tarde, en Matucana, esquina de San Pablo.

Sociedad Unión de Talabarteros.—A junta general para el Jueves próximo, a las 7 1|2 P. M., a fin de elegir el nuevo Directorio.

Centro Artístico "Estudio y Progreso". — A sesión extraordinaria para hoy, a las 9 1|2 de la mañana, en San Pablo 1960. Se encarece la asistencia pues está en tabla la renuncia del presidente y el cambio de local.

—De 11 A. M. a 1 P. M., seguirá un baile familiar en honor de las señoritas del Centro. La entrada es sólo para los socios.

—Toda correspondencia o consulta a este Centro debe dirigirse a San Pablo 1673.

Sociedad Instructiva de Socorros Mutuos Ambos Sexos "La Aurora".—Al Directorio para mañana, a las 8 P. M.

Sociedad Mutual Empleados a Contrata de los Ferrocarriles del Estado.—A asamblea general extraordinaria para hoy, a las 3 P. M.

Se recomienda la puntualidad y mayor asistencia.

Sociedad Socorros Mutuos de Chauffeurs de Chile.—A junta general extraordinaria para mañana, a la hora de costumbre, se ruega la asistencia de todos los socios.

Sociedad Liga del Trabajo.—A junta general ordinaria para hoy, a las 9 P. M.

Departamento de manufacturas en madera de los I. W. W.—Hoy, a las 10 A. M., en San Francisco 608 sesionará este departamento.

Sociedad Miraflores de Adelante Local de Quilicura.—A sesión de junta general para hoy, a las 3 P. M.

Sociedad de Socorros Mutuos "Manuel Rodríguez".—A junta general para hoy, a las 4 P. M.

Centro Santiago.—A junta general para hoy, a las 3 P. M., en el local San Pablo 1276 para elegir el nuevo Directorio.

Liceo Santiago
GALVEZ 139 - TELEF. 704
CASILLA 299

Cursos de Vacaciones
— Y —
Preparación Bachilleratos

Profesores de Estado.
Exámenes válidos.
Matrícula abierta.

INSTITUTO TECNICO COMERCIAL DE CHILE

Cursos rápidos de contadores comerciales.
Idiomas. Taquigrafía. Dactilografía.

Clases diurnas y nocturnas

ESTA →
Es la Marca →
MARCA REGISTRADA
DE LAS LEGITIMAS ANILINAS ALEMANAS "CORONA"
PARA TEÑIR EN CASA
30 Colores distintos | $ 1.20 EL PAQUETE | De Venta en todas las Buenas Boticas
IMPORTADORES Y ÚNICOS CONCESIONARIOS PARA CHILE
LOBENSTEIN y SCHALSCHA - Santiago - Teléf. 1225

MUEBLERIA
COLON
66 BANDERA 66
¿Queréis comprar muebles buenos y baratos?
Visitad la nueva MUEBLERIA "COLON".
66-Bandera-66
DORMITORIOS
COMEDORES
ESCRITORIOS
CATRES
MUEBLES DE ASIENTO
Liquidamos una infinidad de muebles sueltos a precios reducidos.

Faroles coloniales
para chalets y vestíbulos
Fábrica de cocinas
-DE-
Ernesto Fauré
CARMEN 315

GRAN LIQUIDACION DE SALDOS
DE ARTICULOS DE VERANO
ALMACENES DE LIQUIDACIONES - Estado 135-137

LA REFORMA DE LA ENSEÑANZA

DEBATE EN EL CONSEJO DE INSTRUCCION PUBLICA

(Acta de la sesión de 9 de Enero de 1922)

Fué presidida por el señor Ministro de Instrucción Pública don Roberto Sánchez García de la Huerta; asistieron el señor Rector de la Universidad don Domingo Amunátegui Solar, los señores Consejeros Amunátegui Solar don Gregorio, Espejo, Espínola, Fernández, Mardones, Matte, Urzúa y el señor Secretario General don Octavio Maira.

Leída y aprobada el acta de la sesión de 2 de Enero, se dió cuenta:

1.o De un decreto del Ministerio de Instrucción Pública que se inserta al final de la presente acta.

2.o De una nota de don Domingo Matte Larraín, en que agradece su designación como miembro académico de la Facultad de Matemáticas.

3.o De un oficio del señor Rector del Instituto Nacional al cual acompaña los informes expedidos por los profesores del establecimiento acerca de los métodos empleados en las asignaturas que desempeñan.

Se acordó insertarlos en el anexo de la presente acta y autorizar su publicación en los diarios de la ciudad.

4.o De un informe del Visitador de Liceos acerca de los cargos que se han hecho al Rector del Liceo de San Fernando con motivo de la exhibición, en las pasadas fiestas estudiantiles, de un carro alegórico que fué juzgado inmoral e inconveniente por algunas personas. Del referido informe se desprende que ha habido exageración en las denuncias formuladas, y que, en todo caso, no hay responsabilidades que afecten al Rector ni al profesorado del establecimiento.

Se acordó elevarlo en copia al señor Ministro de Instrucción Pública.

5.o De los informes expedidos por las comisiones examinadoras designadas para recibir las pruebas anuales a los alumnos del Instituto Cauquenes, en los cuales se deja constancia de la deficiente preparación de aquéllos y del hecho de haber funcionado en la Sala Municipal sin inconveniente alguno.

6.o De un informe del Rector del Liceo de Curicó acerca del denuncio hecho por la comisión examinadora de inglés, sobre faltas de respeto cometidas contra ella por algunos alumnos del Instituto San Martín.

Se resolvió, en vista de estos antecedentes, que las comisiones examinadoras que deben recibir sus pruebas en Marzo próximo, a los estudiantes del citado colegio, funcionen en la Sala Municipal, con excepción de las de ramos experimentales que lo harán en los laboratorios del Liceo de Hombres.

7.o De una solicitud de varios libreros de Santiago, mandada en informe por el Ministerio de Instrucción Pública, en que piden se postergue por un año el acuerdo de 26 de Diciembre de 1921, en que se fijan las condiciones que deben llenar los cuadernos y otros útiles que se exigen a los alumnos de los Liceos.

8.o De una nota elevada al señor Ministro de Instrucción Pública por la comisión encargada de la investigación en los denuncios sobre abusos e irregularidades que puedan cometerse en los establecimientos de enseñanza en la adopción de textos y otros útiles en que se hacen varias observaciones a los últimos acuerdos que, con relación a estas materias, ha celebrado el Consejo de Instrucción Pública.

Con este motivo, el señor Rector de la Universidad manifestó que le producía verdadera sorpresa la nota a que se dió lectura, que supone remitida a la Corporación sin que el señor Ministro de Instrucción haya tenido tiempo de imponerse de ella, pues acaso con cierta ligereza, la referida comisión discute acuerdos del Consejo tomados en uso de facultades legales que le son propias y que puede ejercer con la más absoluta autonomía. La Corporación ha formado últimamente, y por primera vez, la lista de textos a que se refiere el art. 34 de la ley de 9 de Enero de 1879, porque el número de textos adecuados al nuevo plan de estudios era aun relativamente escaso. En la actualidad hay varios, que son buenos, para la mayoría de las asignaturas, por más que falten algunas, como la Filosofía, por ejemplo, que no cuenta con ninguno; y en estas circunstancias, la Corporación ha creído oportuno ejercer la facultad legal de formar la nómina de libros de enseñanza, y así lo hizo en sesión de 12 de Diciembre último, agregando después otros, como los de Matemáticas de que es autor don Mardoqueo Yáñez. Por lo demás, el Consejo, cuando lo estime conveniente, añadirá nuevos libros a la lista formada.

El señor consejero Urzúa interrumpe al señor Rector para preguntarle si habla en nombre del Consejo o en el suyo propio.

El señor Rector de la Universidad replica que expresa su opinión personal; y continúa analizando la nota de la comisión, en la cual observa que se hacen reparos a un oficio de la Universidad, sobre el número de textos que son propiedad de la Casa Editorial Minerva, y explica al señor Ministro de Instrucción que, si bien pudo deslizarse algún error en materia de tan escasa importancia, todavía se podría rectificar a la comisión, añadiendo la Historia de América y de Chile, de don Gaspar Toro, cuya última edición ha pasado a ser de venta exclusiva de la mencionada librería.

Con respecto a la petición que se hace en la nota de que se trata, para postergar por un año la vigencia del acuerdo de 26 de Diciembre último, sobre las condiciones que deben llenar los cuadernos y otros útiles, para estudiantes secundarios, estima el señor Rector de la Universidad que no puede accederse a ella, pues si el Consejo se avino a ocuparse de tal asunto, lo hizo en vista de la solicitud de los dueños de librería, que pedían con insistencia la dictación de normas, sobre estas materias, a fin de estar preparados para el año escolar que se inicia el próximo mes de Marzo. No cree el señor Rector de la Universidad que es propio de la Corporación aprobar acuerdos solicitados, para dejarlos sin vigor en seguida.

El señor consejero Urzúa, advierte que, si interrumpió al señor Rector de la Universidad fué porque creyó entender que hablaba en nombre del Consejo de Instrucción Pública, y porque en su opinión, la nota de que se trata, firmada por personas respetabilísimas, a quienes nombraron el Presidente de la República y el señor Ministro del ramo, no merece que se ocupen de ella ni en tono airado ni mucho menos despectivo.

El señor Ministro hace saber que la comisión fué designada a petición del propio señor Guzmán Maturana, que deseaba un pleno esclarecimiento de los denuncios formulados en su contra.

El señor consejero Urzúa declara que se siente orgulloso de pertenecer al Consejo de Instrucción Pública, por el cual experimenta un profundo respeto; pero no se siente ofendido porque una comisión formada por personas dignísimas formula, en términos corteses, algunos reparos a determinados acuerdos de la Corporación. El señor consejero cree, como aquélla, que es conveniente la designación de varios textos para que los profesores tengan donde elegir; y que si hace observaciones respecto de los de Matemáticas, ello se explica porque seguramente no conocía la comisión la resolución recaída en la solicitud de don Mardoqueo Yáñez para que se agregaran sus obras a la lista.

La comisión, por otra parte, señala un error en que ha incurrido el Consejo, al creer que, entre los libros adoptados, sólo un número reducido es de propiedad de la Casa Minerva, cuando en realidad, él es mayor, según los datos de aquella y el que acaba de añadir el señor Rector. Esto no indicaría sino que, con más elementos de juicio, el Consejo y la comisión habrían podido evitar equivocaciones.

La comisión advierte que el Consejo, por primera vez, ha formado la nómina de textos; pero en ello no contiene ningún cargo, y es a lo sumo, una simple constatación de un hecho.

Respecto de la petición para que se postergue por un año la vigencia de las normas fijadas para los cuadernos escolares, puede decir que la encuentra perfectamente justificada. Recuerda, con este motivo, que él mismo se interesó vivamente en que se resolviera favorablemente la petición de los libreros en este sentido, porque tendía a favorecer con ella una noble competencia comercial que traería beneficios económicos para los educandos y sus padres. Pero, a pesar de todo, le hace fuerza el hecho en que se apoya la nueva solicitud, o sea la gran cantidad de cuadernos que van a quedar fuera de uso, lo que, significando pérdida para el comerciante, va a traducirse en un encarecimiento del artículo, y repite el señor consejero Urzúa, que lo que desea ardientemente es evitar mayores gastos a los padres de familia.

También debe observar, como lo hace la comisión, que no se explica la causa que ha determinado el número de hojas que deben tener los cuadernos y se imagina que hay tal vez un error de copia y que donde dice que constarán de 20 ó 48 páginas, ha de leerse 20 a 48.

Y ha oído el señor consejero que de este tipo sólo hay en una librería, y hay que pensar en que la situación del Consejo sufriría ante la opinión pública si de algún modo pudiera aparecer como sirviendo a determinados intereses.

Termina el señor Consejero Urzúa haciendo indicación para que se postergue por una año la vigencia del acuerdo relativo a los cuadernos y demás útiles.

El señor Decano Mardones, que con el señor Rector del Instituto Nacional, estudió con todo cuidado el encargo que les hizo la Corporación sobre el particular; advierte que no hay error en el número de hojas de que deben constar los cuadernos, 20 o 48, y que esto se propuso con plena conciencia, con los cuadernos a la vista, con las indicaciones de los profesores de los diversos ramos acerca de las páginas que el alumno ocupa durante el año y el precio de aquéllos. Por regla general, los estudiantes necesitan 40 y 45 páginas, y como hay gran número de cuadernos de 50 y 60 y más, resulta un gran número de hojas que no se utilizan y que recargan inútilmente el gasto. Un cuaderno de 20 hojas vale $ 0.30, y otro de 24, $ 0.40, en lo que, como pueden observar los señores Consejeros, no hay una proporción de precio favorable a los padres de familia. Conviene el señor Decano en que hay cierta cantidad de cuadernos que no cumplen con las condiciones fijadas por la Corporación, la que tal vez no será de 300,000 ejemplares como se ha dicho; pero eso no lo cree tan grave para el comercio, puesto que en las instrucciones del Consejo se habla de **borradores y de hojas sueltas**, en que hay cierta libertad que permite la fácil salida de los cuadernos sobrantes, los cuales, si no se adopta desde luego el acuerdo de 26 de Diciembre, no se agotarán tan pronto y la situación continuará siendo la misma indefinidamente. Concluye el señor Decano advirtiendo que, en su concepto, si se posterga la vigencia de las normas que se discuten, lejos de beneficiar a los padres de familia se les mantendrá como ahora, obligados a gastos innecesarios, pues, siendo los cuadernos de libre elección, el comerciante procurará venderles los que más le convengan a él, aunque de tales cuadernos quede buena parte sin ser aprovechada por el alumno.

El señor Secretario General lamenta no tener a la mano la solicitud de los libreros, pero recuerda que ellos mismos pidieron con urgencia estas normas, a fin de estar preparados cuando se iniciara el venidero año escolar. Por lo demás, propone que se resuelva pronto, por ser esta una materia de escasa importancia para tan largo debate; pero cree oportuno advertir que no hay conveniencia en derogar o postergar el acuerdo de 26 de Diciembre, que se aprobó por unanimidad, después de los estudios de detalle que hizo una comisión de personas tan preparadas como el señor Decano de Matemáticas y el señor Rector del Instituto Nacional.

El señor Rector de la Universidad agrega que, siendo el acuerdo en cuestión obligatorio sólo para los liceos que dependen del Consejo, quedan un gran número de colegios fiscales y particulares, liceos de niñas, institutos comerciales, escuelas profesionales y otros en que se puede utilizar el sobrante de los cuadernos a que se refiere la solicitud de los libreros. Sintetizando el debate, cree el señor Rector que la indicación del señor Consejero Urzúa puede dividirse en varios puntos: ¿Se posterga hasta el año escolar de 1923 la vigencia del acuerdo de 26 de Diciembre último? ¿Esta postergación comprendería también los cuadernos cuyas condiciones fijan los programas en uso?

El Consejero señor Urzúa manifiesta que acepta el rayado y demás condiciones que fijan los programas para determinados cuadernos; rechaza el número de hojas que se fijan para todos, y propone, respecto de las demás normas que se posterguen hasta 1923, y se mantenga entretanto el régimen de libertad.

Puestas en votación las indicaciones del señor Consejero Urzúa, fueron rechazadas por 7 votos contra tres; de modo que el acuerdo de 26 de Diciembre último deberá regir desde los comienzos del año escolar de 1922.

Votaron por la afirmativa el señor Ministro de Instrucción Pública, el señor Decano de Teología y el señor Consejero Urzúa.

En el acto de la votación, expresó el señor Consejero Fernández Peña que aceptaba la inmediata vigencia del acuerdo de 26 de Diciembre, porque las razones dadas por el señor Decano de Matemáticas lo habían convencido y porque con él se favorecía antes al consumidor que al productor, lo que es de buena política económica y es la doctrina que profesa el señor Consejero.

A indicación del Consejero señor Urzúa y del señor Secretario General, se acordó publicar la presente acta sin esperar su aprobación, ya que el Consejo no reanudará sus sesiones hasta el 20 de Marzo.

En seguida se dió lectura a un oficio de la Facultad de Humanidades, en que, con motivo de la nota del señor Ministro de Instrucción Pública, de 12 de Noviembre de 1921, sobre la conveniencia de intensificar la educación cívica en la enseñanza secundaria, hace una breve reseña de la labor de la Universidad en este sentido.

Se acordó transcribirla al señor Ministro de Instrucción Pública, y darle publicidad en los diarios locales.

A continuación el señor Secretario General recordó que en una de las pasadas sesiones, cuando el señor Ministro manifestó los propósitos del Gobierno sobre reforma de la instrucción pública y sobre el nombramiento de una comisión especial para el estudio de la materia, había advertido que se ocuparía del asunto, pero sólo cuando se diera a conocer el informe de la Facultad de Humanidades, ya que la nota del Gobierno, de 12 de Noviembre y las observaciones formuladas personalmente por el señor Ministro estaban íntimamente relacionadas.

No cree el señor Secretario General que sea preciso insistir en poner de relieve la acción de la Universidad en favor de la educación cívica, que ha procurado fomentar por todos los medios de que podía disponer, contando, además, para ello, con la orientación general de los programas y la colaboración de los profesores de todos los ramos. Puede ocurrir que se haya apreciado mal esta labor, juzgándola a través de los textos especiales de las asignaturas como si ellos constituyeran la única enseñanza; pero como ya tuvo oportunidad de decirlo, ella se hace en todas las clases, y el programa mismo de instrucción cívica es bastante completo.

Piensa el señor Secretario General que no hay razón para creer que la causa de las manifestaciones subversivas reside en los defectos que puede tener nuestra instrucción cívica; cuando en realidad ellas se derivan, como lo hace notar la Facultad de Humanidades, de las consecuencias de la guerra mundial y constituyen un fenómeno propio de la evolución humana en todos los países.

Estima el señor Secretario General que considerar los movimientos subversivos de las malas populares como consecuencia de defectos de la enseñanza cívica sería tan injustificado como asegurar que los grandes peculados, los escándalos de bolsa, etc., sobre los que tanto se ha ocupado la prensa, son debidos a deficiencia de la enseñanza de la moral en los colegios congregacionistas, en los colegios particulares o en los liceos del Estado. A su juicio da en todos estos establecimientos la importancia debida a la enseñanza de la moral.

Por otra parte, en el mejor de los casos sería una causa de poca importancia, si se considera que la población escolar de los liceos es reducida, como lo comprueban las últimas estadísticas, según las cuales, la matrícula total asciende en 1919 a 20,000 y la asistencia 18,000. Hay que considerar, además, que los que siguen los cursos superiores de humanidades son escasísimos, pues la mayoría se retira del liceo en el tercer año. No es, por consiguiente, nuestra instrucción secundaria la que genera los movimientos subversivos.

También se ha referido el señor Ministro a la necesidad de simplificar los programas, aunque sea preciso reducir el volumen o extensión de las materias de estudio; y cree conveniente, el señor Secretario General, hacerle saber que el Consejo se ha ocupado largamente de este asunto, y que también ha sido opinión unánime la de que nuestros programas de estudio contienen el mínimum indispensable de conocimientos que debe poseer todo hombre medianamente culto. También recuerda que, en repetidas ocasiones, para mejorar las humanidades pidió el Consejo la creación de una tercera preparatoria; pero no lo logró porque nunca se concedieron los fondos necesarios. Igualmente, la corporación se ha preocupado siempre del progreso de los métodos de enseñanza; ha procurado, sin desvirtuar su objeto, hacer más práctica la instrucción secundaria; ha suprimido ciertos ramos humanísticos, como el latín, por que no los creyó indispensables; y ha reducido las humanidades en tal forma que seguramente serán pocos los pueblos en que se haya logrado extractarlas más. No es posible, en consecuencia, disminuir materias ni cercenar ramos.

A este propósito y con motivo de las críticas que se han hecho a nuestra enseñanza, le es grato recordar que en su viaje a la Argentina, donde llevaba la representación oficial de la Universidad a las fiestas del primer Centenario de la de Buenos Aires, tuvo la satisfacción de oír la opinión muy favorable de distinguidos miembros de la Facultad de Filosofía y Letras sobre la forma de la enseñanza de los idiomas extranjeros en nuestro país.

Por lo que hace a los llamados métodos activos, que son una vieja novedad en la pedagogía chilena, afirma el señor Secretario General que se practican hasta donde es posible, y que si el Consejo no ha logrado mayores éxitos en este punto, ello se debe a una concurrencia de circunstancias que no ha estado en su mano renovar; número reducido de profesores titulados, escasez de laboratorios, de ayudantes y hasta de locales. Según una estadística elaborada por el propio señor Secretario General, los profesores con título que sirven en los liceos no alcanzan al 45 por ciento del total, lo que se explica fácilmente por los exiguos sueldos de que gozan. Hay clases experimentales en que para aplicar los métodos activos son indispensables laboratorios bien provistos y especialmente para las prácticas individuales del alumno; y fuera de dos o tres liceos, los demás carecen por regla general de los útiles más insignificantes. Clase de esta índole exige el trabajo distribuído en pequeños grupos; y sin embargo, hay cursos que funcionan con 80 o 90 alumnos.

Para crear clases paralelas, han sido siempre escasos los fondos, y años ha habido en que ni siquiera se consiguió el ítem para este fin. En estas condiciones, pregunta el señor Secretario, si podrán usarse en todo su rigor los métodos activos. Otra causa de limitación, en este sentido, son los malos locales, que, para no contar sino desde 1911, en que ingresó al Consejo, se han mejorado muy poco, salvo muy contadas excepciones, hasta el día de hoy; y así recuerda que no se ha podido lograr que se retiren las caballerizas de la policía que confinan con los patios del Liceo de Valdivia, que se dé buena casa al de Temuco, que se desarrolle de modo extraordinario, que se mejore el de Antofagasta, del cual se quiso hacer un centro de atracción para los estudiantes bolivianos; y tantos otros que prefiere no enumerar.

A fin de practicar más en estos puntos, se refiere el señor Secretario General a la asignatura de Trabajos Manuales, a que ha dado el Consejo una grande importancia educativa, y para la cual se cuenta con programas y profesores, pero no con talleres, de modo que resulta imposible realizar ni siquiera medianamente esta enseñanza.

De lo expuesto se infiere que el Consejo ha tenido estos ideales y se ha preocupado vivamente de ellos, y si no ha logrado realizarlos, no es suya la responsabilidad, toda vez que oportunamente ha hecho las debidas representaciones.

Refiriéndose después a la Comisión nombrada por Decreto reciente, para estudiar las reformas educacionales, que el señor Secretario General encuentra demasiado numerosa para que pueda hacer obra bastante rápida y eficiente, se permite llamar la atención al hecho de que no figuran en ella, ni el Decano de Humanidades don Luis Barros Borgoño, ni el señor Rector del Instituto Nacional don Juan N. Espejo, ni el Director del Instituto Pedagógico señor Ducoing; pero no quiere decir con ello que el Consejo esté mal representado en la Comisión. Ha de observar también el señor Consejero Maira que uno de los puntos que ésta debe estudiar es la intensificación de la instrucción cívica, a objeto de inculcar a los niños el respeto a todas nuestras instituciones; pero entretanto ocurre que hace apenas diez meses que está en pleno vigor la ley de Instrucción Primaria, una de las buenas conquistas últimas, que este servicio tiene un Consejo Directivo, que esta Corporación trabaja con una actividad ejemplar, que entre sus facultades se halla la de estudiar y proponer los Programas, según la Ley, previamente elaborados por el Director General de Educación Primaria, a la aprobación del Gobierno, en el plazo de un año, aún no germinado, y se nombra otra Comisión Especial para que realice la misma labor. Pregunta el señor Secretario General si estas determinaciones prestigian al Consejo y si con estos procedimientos se enseña el respeto, fundamental en la educación cívica, a las propias instituciones del Estado.

Antes de terminar quiere el señor Secretario General formular una última observación, y recuerda que, cuando el señor Ministro anunció el nombramiento de la Comisión a que viene refiriéndose, y en el proyecto de decreto a que hizo dar lectura y que apareció publicado en la prensa, dijo que ella estaría formada, entre otras personas, por **delegados del Consejo de Instrucción Pública**, y se complace en manifestar que los elegidos por el Gobierno lo han sido con todo acierto, y que la Corporación debe sentirse perfectamente representada. Sin embargo, estima el señor Secretario General, que a pesar de la alta autoridad del señor Ministro, considera poco respetuoso para la Corporación que estos delegados hayan sido elegidos sin intervención del Consejo, y está seguro que las mismas personas designadas se habrían considerado con más representación si aquí se les hubiera nombrado.

El señor Ministro de Instrucción Pública, que no venía especialmente preparado para este debate, como el señor Secretario General, manifiesta que ha notado en el informe de la Facultad, y en las observaciones del señor Consejero Maira, que ha podido creerse que su ánimo había sido censurar o hacer cargos al Consejo, cuando en realidad, no tuvo otro objeto que el pedirle que quisiera prestarle especial atención a este punto de la instrucción cívica, a que el Gobierno le atribuye una grande importancia. Su oficio de 12 de Noviembre es en todo igual al que se remitió al Consejo de Educación Primaria, el cual fué leído en sesión que él mismo presidía; y sin embargo, vió que nadie lo interpretaba allí como un reproche. Insiste, pues, el señor Ministro, en declarar que no ha hecho cargos, y en la necesidad de entenderlo así, para evitar suspicacias con las cuales no sería posible realizar con éxito la tarea que el Gobierno se propone llevar a término.

Concuerda con el señor Secretario General en que faltan elementos para dar a la instrucción pública el desarrollo que se deseara, y por eso mismo ha pedido la cooperación del Consejo, asegurando de antemano la del Gobierno.

No ha pensado el señor Ministro, como parece creerlo el señor Consejero Maira, hacer responsable a la Universidad de los movimientos subversivos. El sabe igualmente que es este un fenómeno mundial, que es un problema nuevo entre nosotros, y por lo mismo, cree que hay que afrontarlo francamente y con rapidez. Para ello ha pedido la cooperación del Consejo, y en esta petición no hay ningún cargo. Por lo demás, la Corporación misma se la ofreció ampliamente en una de sus últimas reuniones.

En cuanto a la simplificación de los programas, ha oído con satisfacción que el Consejo se ha ocupado de ello. El Gobierno le ofrece su ayuda para realizarla; y no cree que el Consejo no la necesite o piense en rechazarla. El señor Ministro no se pronuncia acerca de los programas mismos, pues no se técnico en la materia, acepta la opinión del Consejo, pero observa que, estando en vigor desde 1913, bien puede suceder que necesiten alguna reforma, que sea necesario variarlos y adaptarlos a las nuevas necesidades sociales. Además, no cree que sea cuestión baladí la supresión de las preparatorias, ordenada por la Ley de Instrucción Primaria, lo cual origina un nuevo problema educacional que es motivo de viva atención para el Gobierno.

Conviene también en que todo esto trae gastos consigo, y es esta a su juicio, una nueva razón para que marchen de acuerdo el Gobierno y el Consejo, porque de no ser así, ¿quién solicitaría de las Cámaras los fondos necesarios?

Por otra parte, no cree que su actitud pueda ser calificada como invasora de atribuciones, puesto que legalmente es el Ministro de Instrucción Pública el Presidente de la Corporación, y en tal carácter ha creído conveniente proponer a su estudio los problemas que se han indicado.

Ocupándose luego, de la Comisión gubernativa, manifiesta que tiene plena fe en el éxito de la labor que se le ha encomendado, y que si es un defecto el que sea numerosa, piensa que es insignificante, y además inevitable, por la necesidad de que fuera integrada por técnicos de las diversas ramas de la enseñanza.

Por una especial deferencia al Consejo da el señor Ministro estas explicaciones, y añade que en el decreto que nombra y organiza la referida Comisión, no se establece norma alguna acerca de su funcionamiento, de modo que los planes y programas que estudie y proponga, sin duda alguna, no recibirán la aprobación del Gobierno, sino después de oídos los respectivos Consejos, en la forma establecida por sus leyes orgánicas, razón que también explica por qué no ha sido nombrado el señor Decano de Humanidades, pues, en su calidad de Presidente de la Facultad, tendrá en el momento oportuno que conocer de los proyectos e informar acerca de ellos al Consejo.

Por lo que se refiere a la última observación del señor Secretario General, expresa que tal vez se usó mal la palabra delegado, pues el pensamiento del Gobierno fué nombrar representantes de ambos Consejos de Instrucción, de modo que para ello no era necesario que fueran elegidos por las Corporaciones.

Insiste el señor Ministro, para terminar, que lo que ha pedido y aún espera del Consejo es su cooperación para que pueda llevarse a cabo la tarea que ha iniciado el Gobierno.

El señor Consejero Urzúa entiende que las explicaciones del señor Ministro de Instrucción Pública, en el fondo, están de acuerdo con las observaciones del señor secretario general, y estima que sólo hay divergencias en la forma, cosa que el señor Consejero se explica perfectamente por diferencias de criterio acerca de las facultades que tiene el Consejo, pues mientras para el señor Consejero Maira constituye la Superintendencia constitucional de educación pública, para el señor Urzúa, ésta reside en el Presidente de la República y su Ministro; y cuando el Gobierno solicita, con un amplio espíritu de progreso, la cooperación del Consejo para su obra de reforma educacional, merece por ello bien de la Patria.

El señor Secretario General explica que al interpretar la palabra delegado, la tomó en la acepción que le da el Diccionario de la lengua; y en cuanto a su creencia de que el señor Ministro pudo haber tenido la intención de hacer cargos al Consejo, tal vez lo indujo a error una frase de su nota de 12 de Noviembre, que dice: "Estos síntomas (manifestaciones populares, espíritu de crítica, tendencia a la destrucción de lo existente) revelan, por lo menos una **falta general de educación cívica y de aquellas nociones elementales** que podrían permitir a cada individuo, por modesta que fuera su ubicación en el conjunto social, de que son pocas las instituciones que no han sido originadas por necesidades efectivas, etc."

Agradece, en consecuencia, las palabras del señor Ministro y deja constancia del especial agrado con que le ha oído sus declaraciones que alejan todo temor de que hubiera tenido el ánimo de censurar la labor del Consejo.

El señor Ministro supone que se le creerá sincero en su exposición, como no se dudará del fundamento y de la seriedad con que procede el Gobierno. Repite que no pretende invadir atribuciones legales; y advierte los peligros de dejarse ganar por suspicacias, capaces de impedir la realización de las obras mejor intencionadas y reitera que, por deferencia al Consejo ha dado con gusto las explicaciones anteriores.

El señor Consejero Matte, ha oído con satisfacción las palabras del señor Ministro y constata con verdadero agrado que no hay en su pensamiento ni el ánimo de hacer cargos a la Corporación, ni al Consejo de Educación Primaria, ni mucho menos la de invadir atribuciones que les han sido conferidas por sus respectivas leyes orgánicas; y comprende el señor Consejero que no podría ser de otra manera, pues son ambas entidades dignas de toda consideración por los servicios que prestan y han prestado a la enseñanza nacional. Advierte, además, que, si el Consejo universitario no hubiera hecho otra cosa que liberar a la instrucción de las influencias políticas, sería éste uno de sus grandes merecimientos; y tiene fe en que otro tanto habrá de ocurrir en el Consejo de Educación Primaria.

Ha constatado también el señor Consejero Matte, que el decreto que nombra la Comisión Gubernativa que estudiará la reforma general de los programas primarios, secundarios y especiales, no fija los procedimientos a que deberá someterse, y esto le permite creer que elegirá los más adecuados, dentro de las normas legales, para realizar su obra. Por lo que respecta a la instrucción primaria, recuerda que la ley respectiva establece que los programas deben ser propuestos por el Director al Consejo, el que a su vez, los someterá a la aprobación del Gobierno. Con este procedimiento, cree el señor Consejero Matte, que se hará una labor más eficaz y completa, pues el Director, además de ser una persona muy competente en su ramo, puede contar con la cooperación de los profesores, lo que le permitirá realizar esta función en tal forma que los programas tendrán toda la relación necesaria entre ellos y la unidad indispensable a la finalidad de este grado de la enseñanza.

En cuanto a los programas secundarios, cree conveniente recordar que esta materia ha sido ampliamente tratada en la Corporación. En sesión de 10 de Junio de 1918, el Consejero que habla manifestó la conveniencia de proceder a una detenida revisión del plan de humanidades y sus programas que, como obra de especialistas, están recargados de detalles, a fin de dejar en ellos lo esencial, de modo que, prescindiendo de excesivas particularidades, permitan a los estudiantes adquirir un conocimiento general, filosófico y armónico. Más tarde, en 23 de Diciembre del mismo año, la Sociedad Nacional de Profesores pidió que se aumentara el tiempo destinado a la asignatura de Historia y Geografía, y el Consejo, antes de resolver, pidió informe a la Facultad de Humanidades, la cual, con este motivo, hizo presente la conveniencia de proceder a una reforma general de los programas, en el sentido de simplificarlos, seleccionarlos y armonizarlos entre sí. Siguió a este dictamen un intenso trabajo de la Corporación, que en sesiones ordinarias y especiales se preocupó detenidamente del asunto, hasta que en su junta de 20 de Octubre de 1919, se designaron las comisiones revisoras que debían estudiar y formular las modificaciones que convendría introducir en los programas, dentro de las ideas ya expuestas por la Facultad, que el Consejo finalmente también había hecho suyas. En el curso del año que acaba de pasar, se aprobaron las bases, ya presentadas en 1919, para el programa de Historia y Geografía, según las cuales debería darse especial importancia a la Historia Patria, que constituiría además, el punto de partida para la enseñanza del ramo; y se terminó la redacción de los nuevos programas de Matemáticas, Ciencias Biológicas, Física y Química.

Comprende el señor Consejero Matte que, aún siendo mucho, todo esto no es sino parte de la vasta labor, pues queda todavía la tarea de armonizar entre sí los programas; y en este punto cree que, contando con los medios necesarios, la comisión gu va a estar seguramente e ciones de obtener no sólo la nía, sino la unidad en la e za misma y en su orienta ra lo cual habrá de serv base lo que ya está hecho Corporación. Uno de los nientes que tienen estas es el que los especialistas neralmente se designan dactar los programas, se con frecuencia a dar d desarrollo al ramo de su tencia. La Comisión gube podría hacer mucho para este peligro, y contribuir a la simplificación y a la ción en las diversas asign

Por lo que hace a la e cívica, repite el señor C Matte que le complace ha al señor Ministro que no h gos al Consejo, pues no ahí quien diga que éste la cuidado, y aún se llega a responsable de más de nión o de alguna actitud da como subversiva. El seño sejero conoce los servicio darios, visitó repetidas liceos, y jamás observó que profesor hiciese propagan versiva ni siquiera sectaria berlo notado, habría cre suyo imprescindible dar inmediatamente al Conse que remediara el mal, pues mismo que la educación pú una de las grandes funcio Estado, porque de la cul neral nace el bienestar co tima que éste debe rea obra con absoluta prescind los pequeños intereses de de partido. No puede exig tanto a los particulares, ya actividades están limita motivos más limitados.

En cuanto a los movi subversivos que se han p Chile en los últimos tiemp na el señor Consejero Ma no se han producido pre por defectos de nuestros educativos; y que su causa buscaría en otros hechos parte, es éste un fenóme dial cuya aparición pr guerra europea; y de ot que considerar la enorme población inculta que ten sotros. El hombre culto e de reflexión y de reacció las ideas malsanas; pero no lo es, no se defiende, cientemente se deja contag entre nosotros los movi subversivos no han tenido l sidad que en otros países, debe en mucha parte a la difusión de la cultura realizado la Universidad y demás instituciones de za. No niega el señor Co que, entre los jóvenes est haya algunos que profes libertarias; pero éstos co la excepción y si han cierto desequilibrio en la esto se explica por su falta durez, criterio y de exp por la complicación de los problemas sociales y por la tad de llevar a la práctica les, por nobles que sean causas, a juicio del señor C ro, son la pérdida del pres las clases dirigentes, lo ejemplos de la pequeña la acción de ciertos diari con violentas campañas p infiltran la desconfianza e mo de quienes los leen.

Respecto al programa de ción cívica, piensa el señ sejero Matte que, como lo es también susceptible d mas, pues, si hemos p mucho, aún podemos alcan dos más altos, porque la ca rística de las instituciones tivas es su capacidad para evolucionar y progre pues, para terminar, que convendría introduc programa algunas nociones nomía social, y dar des sentimiento y al concepto d daridad y de respeto al der propiedad, que si bien es tible de modificaciones y nes, es, sin embargo, irre ble, porque es la base para ducción de la riqueza, que neficio común. Igualmen que debe reforzarse el princ autoridad, que si puede mitar la acción individual, bio es indispensable para den. Termina el señor Co expresando que, a su juicio, de los conceptos que ha exp podría darse esta orientac cial a los estudios de la ins cívica.

Después se acordó agreg nómina de textos, para tos del art. 34 de la ley d Enero de 1879, los libros ra para el 1.o, 2.o y 3.er a humanidades, de que es au Manuel Retamal Balboa.

Salvó su voto el señor Co ro Matte, porque, a su juic tes de tomar resolución sario oír el dictamen de la sión especial formada por ñor Rector de la Universi señores Decanos de Huma y Matemáticas y el señor del Instituto Nacional.

Después de despachar va licitudes particulares, se lev sesión.—**Domingo Amunáteg lar.— Octavio Maira,** Se General.

SERVICIO DE PASAJEROS

SALIDAS PARA LA ARGENTINA DE SANTIAGO Y VALPARAISO LOS DIAS MARTES Y SABADOS

Ferrocarril Transandino de Chile

Servicio de Carga

TRASPORTE RAPIDO

Trenes diarios de Los Andes a Mendoza, Buenos Aires y Bahía Blanca

TARIFAS DIRECTAS REBAJADAS

Para itenerarios, tarifas e informaciones dirigirse a

CALLE MORANDE 291

Casilla 189 SANTIAGO

Tel. Inglés 695

W. WILSON BRIDGE.
Agente

"Imperial" Casa de Residencia

Unica casa donde usted puede comer bien, vivir bi con todo confort, tranquilidad y elegancia.

MONEDA 977, ESQUINA AHUMADA.— TELEFONO

LANGOSTAS
DE
JUAN FERNANDEZ

En conserva ofrecemos de la NUEVA COSECHA.

WEIR, SCOTT & Co.

San Antonio 248

TRIBUNALES DE JUSTICIA

MOVIMIENTO HABIDO EN 14 DE ENERO DE 1922

CORTE SUPREMA

El Tribunal se ocupó de las causas en acuerdo.

Falladas de acuerdo:

Juana Acevedo de C. con Fisco y Compañía Lautaro; ha lugar al fondo. Redactor señor Santa Cruz; y Juan A. Salas con Teófilo M. Bizama, ha lugar al fondo. Redactor señor Moreno.

CORTE DE APELACIONES

Primera Sala. — Sábado 14.—Señor Mac-Iver.

1 Contra Manuel Bustamante, Juan Bautista Lueiza y N. Martínez, confirmada con declaración; 2 Contra Mardoqueo Jiménez, confirmada; 3 Contra Mardoqueo Jiménez, confirmada; 4 Contra José Colombi y Pedro F. González, trámite; 5 Contra Laureano León (máquina chuncho), confirmada; 6 Raúl Guevara e Ignacio Gómez, contra Manuel Atria, Evaristo Villalobos y Bernardo Cristi (lesiones a José Luis Salinas, Raúl Guevara, Carlos Bustamante, Manuel Atria y Luis Sandoval), suspendida; 7 Contra Luis González Becerra, suspendida; 8 Sumario por muerte de Serapio Toral, aprobada; 9 Sumario por muerte de Difredo Maturana, aprobada; 10 Contra Jorge Lacoste, aprobada; 11 Contra Alberto Contesse, aprobada; 12 Sumario por hurto a la Legación del Japón; 13 Denuncia de Juan Curphey por estafa; 14 Manuel M. Pizarro contra Gumecindo Negrete, aprobada; 15 Sumario por violación de Clotilde Guzmán, aprobada con declaración; 16 Fernando Tupper contra Alejandro Girard, aprobada; 17 Agustín Cáceres contra Cesáreo Navarro, aprobada; 18 Contra Flor Espinosa, confirmada; 19 Contra Laura Muga, confirmada; 20 Sumario por intento de suicidio de Melitón Rodríguez, aprobada.

Agregada:

Contra A. Vélez y otro, aprobada.

Secretario, el señor Fabres.

Continuación, recurso de hecho de la Municipalidad de Santiago, sin lugar.

En este recurso alegó don Nicanor Zuloaga con don Raimundo del Río C.

Segunda Sala.—Sábado 14 de Enero 1922.—Relator, señor Gutiérrez.

1 Infante con Avendaño, confirmada; 2 Tomás Willcock con Luis A. Barrios, suspendida; 6 Pedro Correa Ovalle con Sociedad Comptoir Costa, Pacífico, trámite; 7 Isaías Martínez con Manuel Iturrieta, trámite; 8 Luis E. Alvear con Landes y Gálmez, suspendida; 16 Banco Popular con Arturo Fontane, suspendida.

Falladas de acuerdo:

Contra Antonio González.

Tercera Sala. — **Sábado 14.**—Señor Varas Olea.

1 Contra Manuel Contreras, confirmada; 2 Contra José Arévalo, confirmada; 3 Contra Agustín San Juan, confirmada; 4 Contra Juan Sánchez, confirmada; 5 Contra Luis Leyton, confirmada.

La 1.a del Viernes, contra Carlos Echeverría, fallada.

Continuación: Sucesión Valdés, en acuerdo.

Secretario, el señor Alcalde.

Alegaron:

Don Nicanor Zuloaga con don Hernán Castillo, en la continuación.

Cuarta Sala. — Sábado 14 de Enero de 1922.—Relator señor González C.

1 Contra Adolfo Meneses y otros, confirmada; 2 Contra Luis Bravo y H. Núñez ,aprobada; 3 Girlafatto Degglonates con Carlos de la Cerda, suspendida; 4 Contra Luis Aquiles Olivares y C. Perales, en trámite; 5 Contra Francisco Stuardo y J. Uribe, aprobada; 6 Contra Liborio 2.o Vallejos y José A. Cariaga, confirmada; 7 Contra Natalio Rojas Donoso, en trámite; 8 Abraham Folckinsky con Jacobo Ruenich, trámite; 9 Contra José A. Espina, aprobada; 10 Vitalicia Meneses con Segundo Mariano Guzmán, mal anunciada; 11 Contra Juan Miranda y L. Maurice, mal anunciada; 13 Zulema Quintana con Adrián de la Cerda, mal anunciada.

Agregada:

Contra Misael Osorio, trámite.

Alegaron:

En la 1.a, don Ramón Leiva C., revocando contra Juan R. Gutiérrez.

En la 2.a, don Pedro Velasco, por la aprobación.

En la 9.a, don Juan J. Fuenzalida, confirmando.

Ministro de semana, señor Mac-Kay.

SUPERIOR
a todos los anti-ácidos es el purgante suave por excelencia

MAGNESIA FLUIDA

pero ella no vale nada si no es de nuestra marca premiada. Exíjala en todas las Boticas por frascos y por litros.

LABORATORIO CHILE
AVENIDA ECUADOR 3575 — SANTIAGO

BANCO FRANCES DE CHILE

JUNTA GENERAL DE ACCIONISTAS DEL 14 DE ENERO DE 1922

En la Junta General de Accionistas celebrada ayer se aprobó la Memoria y el Balance de 1921 presentados por el Directorio de dicha institución.

El Presidente, señor don Rafael Orrego, presentó una ligera exposición de la situación del Banco, y entre las declaraciones que hizo tomamos las siguientes:

La Memoria que presentamos hoy expone con precisión y franqueza el ejercicio financiero del año pasado. Hemos obtenido en nuestra oficina de Santiago resultados satisfactorios, pero en la sucursal de Valparaíso tuvimos pérdidas que han dejado el saldo en contra que ustedes conocen.

Las pérdidas se deben, como lo indica la Memoria, a operaciones de cambio efectuadas por la Gerencia de Valparaíso, sin que las haya autorizado el Directorio, ni personalmente ninguno de sus miembros.

Por el contrario, las operaciones fueron cuidadosamente ocultadas y sólo logramos conocerlas algún tiempo después. Procedimos inmediatamente a reducir la posición de cambio creada, que ascendía al 31 de Diciembre y todavía asciende hoy alrededor de cien mil libras.

Las amplias facilidades de que goza nuestro Banco en Europa nos dan posibilidad de saldar en un plazo cómodo y sin apremio y en la forma menos desventajosa la posición de cambio existente.

Finalmente, nos es grato manifestar a los señores Accionistas que, después de la publicación del Balance, nuestra clientela ha seguido efectuando sus operaciones en forma normal; no ha habido disminución de caja y, por el contrario, hemos recibido nuevos depósitos y seguimos tranquilamente el curso ordinario de los negocios. Nos encontramos hoy con un encaje superior a los depósitos a la vista y a plazo que se nos pueden reclamar.

Realización

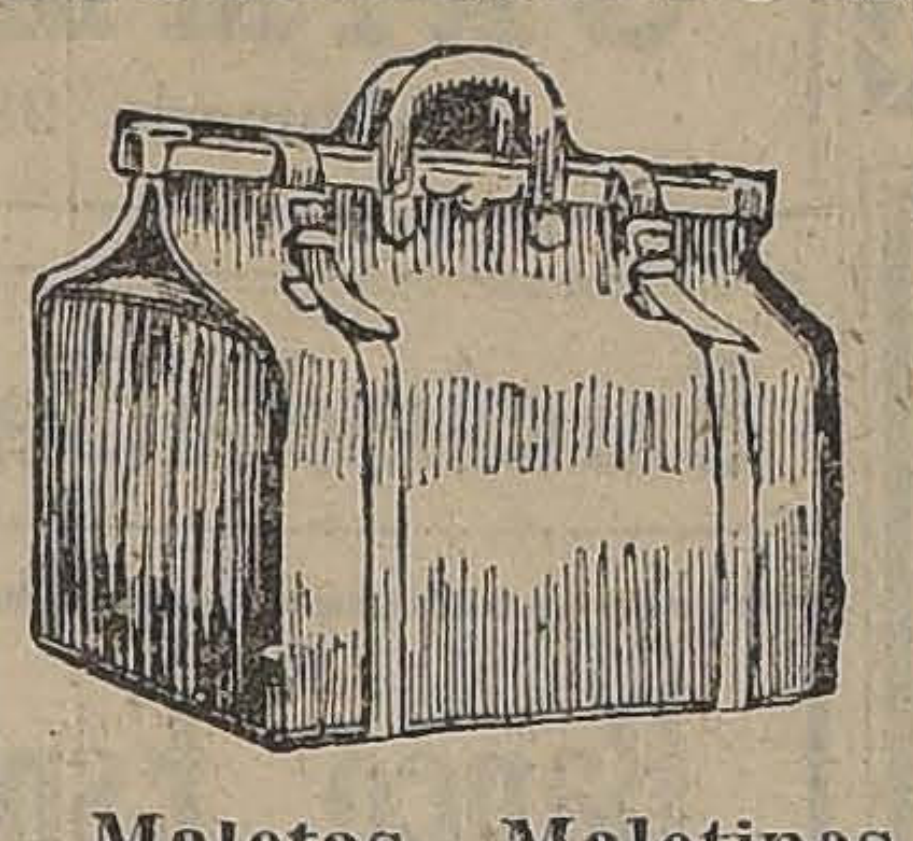

Maletas, Maletines, Caja y demás artículos para viaje, de la Maletería que estaba en Puente 618, se liquidan por la mitad de su valor.

ESTADO 74

NIO.

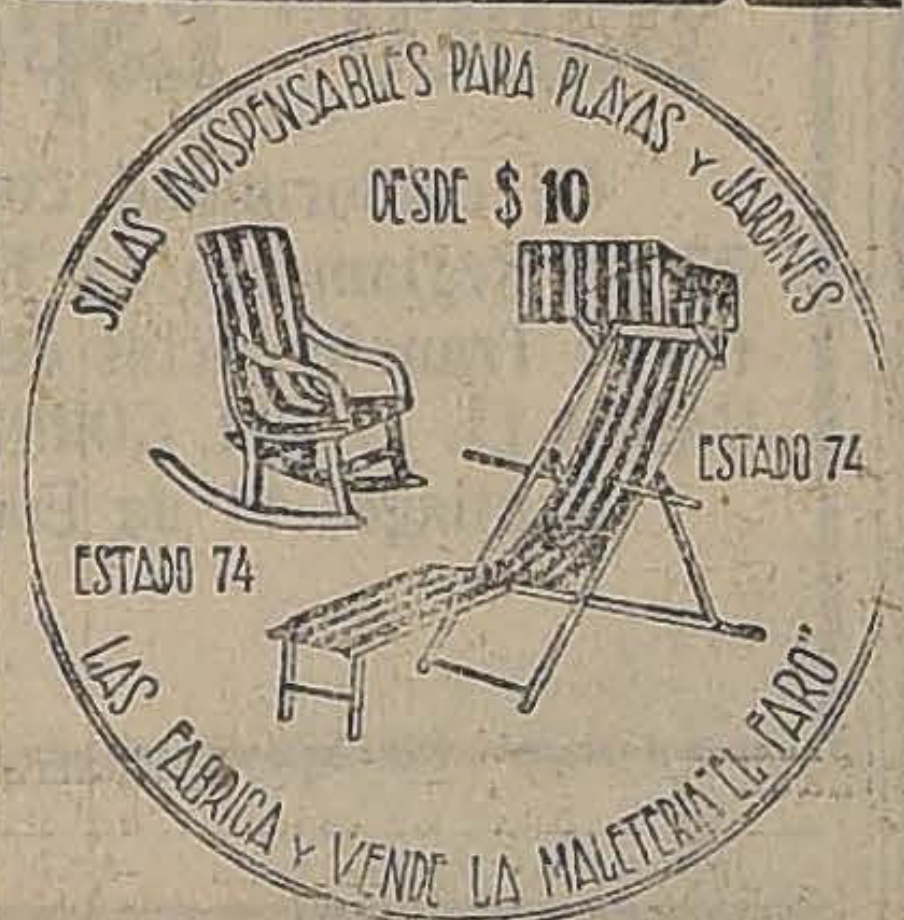
SILLAS INDISPENSABLES PARA PLAYAS Y JARDINES
DESDE $ 10
ESTADO 74
ESTADO 74
LAS FABRICA Y VENDE LA MALETERIA "EL FARO"

BOX

EL CAMPEONATO INTERNACIONAL DE BOX PARA AMATEURS

Los matches de esta noche en los Centros de Box

Los próximos encuentros

Otras noticias

LOS CAMPEONATOS INTERNACIONALES DE AMTEURS PROXIMOS A REALIZARSE.—La Federación de Box de Chile continúa activamente los preparativos para la realización del Congreso Boxeril y campeonato internacional de amateurs, que se realizará en esta ciudad la próxima semana, participando en dichas competencias delegados de la Argentina, Uruguay y Chile.

Ayer hemos conversado con el señor Luis Charme, el activo secretario de la Federación, quien nos ha dado importantes datos sobre los torneos que próximamente se efectuarán.

Sin lugar a dudas, nos dice el señor Charme, estamos en vísperas de un gran acontecimiento para el boxeo suramericano, ya que no sólo se trata de las competencias entre los jóvenes amateurs, sino que también celebraremos un Congreso Boxeril, que seguramente contribuirá enormemente para el progreso del bello deporte. En ese Congreso se discutirán los reglamentos más importantes, para que el box pase a ser un deporte serio y que dé garantías al público, que paga estos espectáculos.

Como verán ustedes, prosigue el secretario, habrá entre Argentina, Uruguay y Chile una gran unión que impedirá que los boxeadores profesionales puedan actuar en cualquiera de esos países sin haber observado siempre una conducta intachable.

A otra pregunta nuestra el señor Charme, nos responde:

Desgraciadamente la Delegación uruguaya se hará representar por un solo campeón, el señor Ovidio Duarte Indart, que es un distinguido caballero y excelente amateur. Este aficionado se medirá con los pesos pesados inscritos en el campeonato.

El box argentino se hará representar por una numerosa delegación, compuesta de un campeón para cada categoría. Estos muchachos son muy entusiastas y su actuación parece será brillante; pues se sabe que son científicos y muy bien entrenados.

Hasta aquí fueron las palabras del secretario general de la Federación señor Luis 2.o Charme, quien nos dió con toda amabilidad las informaciones más importantes de este movimiento boxeril.

MANIFESTACION AL CAMPEON URUGUAYO DUARTE INDART.—El director de la Federación de Box de Chile, señor Federico Helffman y el secretario general señor Luis 2.o Charme festejaron antenoche con una comida en el Club de La Unión al delegado uruguayo señor Ovidio Duarte Indart.

LOS MATCHS DE ESTA NOCHE EN EL GIMNASIO TALLMAN, LIBERTAD N.o 755.—La Asociación de Centros de Box de Santiago queriendo auspiciar en parte la función boxeril que con motivo de su primer aniversario celebra esta noche el Centro Enrique Madrid, acordó incluir en el programa dos de sus mejores matchs pendientes, cuyo programa lo damos a continuación.

Programa:

Cuatro rounds entre los señores Lupercio Inostroza del Centro Enrique Madrid y Narciso Carreño del Benjamín Tallman.

Cuatro rounds entre los señores Alfredo Navarro y Santiago Pizarro, ambos del Céntro Enrique Madrid.

Cuatro rounds entre los señores Luis Donaire particular y Carlos Verdejo del Centro Benjamín Tallman.

Cuatro rounds entre los señores Luis López y Alfredo Armijo, ambos del Centro Enrique Madrid.

Cuatro rounds entre los señores Eloy Bravo y Segundo Correales, ambos del Centro Enrique Madrid.

Seis rounds por el campeonato peso mosca entre los señores Francisco Jaña del Centro Exequiel Vilches y Angel Pardo del Lord Cochrane.

Seis rounds por el mismo campeonato entre los señores Alfredo Cárdenas del Centro Enrique Madrid y Humberto Valenzuela del Centro Benjamín Tallman.

CENTRO DEPORTIVO Y RECREATIVO MAX GALLANT.—Este nuevo Centro Boxeril ha organizado para hoy, a las 8 P. M., en Maruri N.o 436 una velada boxeril, bajo el siguiente programa:

Segundo Torres con Angel Arriagada, dos rounds.

Pedro Iturrieta con Pedro Orrego, tres rounds.

Heriberto Bravo con José Leppe, cuatro rounds.

Ricardo Huerta con Antonio Sepúlveda, cinco rounds.

Estanislao Labbé con Segundo Muñoz, seis rounds.

Match de fondo a 8 rounds entre los excelentes pesos pluma, señores Manuel Soto de este Centro con Carlos Alvarez del Raab Recoletá.

CENTRO DEPORTIVO "LUIS A. GONZALEZ—Delicias 4085.—Hoy, a las 4 1|2 P. M., habrá una gran matinée en este Centro con dos peleas de fondo, a cargo de Oscar Ramírez con Luis Gutiérrez y Carlos Hormes con Guillermo Villota, fuera de algunos preliminares académicos. Habrá premios de medallas.

DESAFIOS.— Alberto Núñez, desafía al señor Luis Cabrera, aficionado del Centro José Levi B. C.

Bases: de 10 a 12, en la calle de Eleuterio Ramírez N.o 1280.

—Manuel Fuentes desafía por tercera vez a los profesionales Kid Moró y Víctor Contreras, al número de rounds que deseen y con todo el premio al vencedor.

—Clodomiro Quiñones desafía a Fidel Muñoz.

Bases: Buenos Aires 241.

—Pedro Oyarzún, aficionado particular desafía al señor Salvador Datte.

Bases: San Diego 776, de 8 a 9 P. M.

—Enrique Fuenzalida, de 42 kilos, desafía al señor Osvaldo Allende del Jorge Carpentier.

—Roberto López, desafía al señor José Santos Lagos y a Roberto Arias.

—Mariano Valiente, del Georges Carpentier B. C. desafía a los señores Juan Laserini, José Osorio y muy especialmente a Rafael Torres. Bases: Cuevas 1329.

—Enrique Soto, del Gorge Carpentier B. C. desafía a todos los aficionados de 58 kilos, del Luis Cousiño. Bases: Cuevas 1329, todos los días de 6 a 10 P. M.

—Luis Salinas, del Jorge Carpentier B. C., desafía a todos los aficionados de 60 kilos del Rogelio Ugarte B. C., en las condiciones que deseen. Bases: Cuevas 1329, de 6 a 10 P. M.

—Víctor Palma, aficionado del Centro Deportivo Luis Cousiño, desafía a todos los aficionados de lucha romana, de 52 a 55 kilos residentes en la capital. Bases: en la Escuela Olea, Avenida Matta N.o 907, de 8 a 10 P. M.

—Alberto Mejía, desafía al señor Luis Gómez, del Gimnasio Abel Bersac.

QUINTIN ROMERO - CLEMENTE SAAVEDRA. — Esta interesante pelea se efectuará el 28 de Enero en el Pabellón Delicias.

Después de su buena pelea con Rely es natural que se crea que Romero vencerá a Saavedra; pero según opinión del entrenador de éste, Heriberto Rojas, Saavedra es el futuro campeón de peso pesado, y sus progresos son tantos que, cree ha de vencer a Romero.

El mismo día, Charles Roberts sostendrá un encuentro a 10 rounds con Luis Solís, muchacho que también aspira a arrebatarle a Roberts el título de campeón de peso mosca.

BENITEZ - SMITH. — El próximo Miércoles se llevará a efecto el match concertado entre estos aficionados del peso medio. Benítez que viene destacándose entre los aficionados, tiene como contendor a Alberto Smith, quien iniciará frente al campeón del K. O., Nicolás Flores.

Esta función se realizará en el Very Strong en honor de las delegaciones asistentes al campeonato suramericano de box de aficionados argentinos, uruguayos y chilenos se darán cita a presenciar este atrayente programa. La pelea de fondo está a cargo del Delfín Díaz y Humberto Rojas. Tres buenos preliminares, y una banda militar completarán el espectáculo.

PIANOS DE MAS FAMA UNIVERSAL
SON INDISCUTIBLEMENTE
Steinway & Sons Bluthner
Bechstein. . . . Schiemayer
Auto-Piano . . . J. & C. Fischer
Auto-Piano . . . Köhler & Campbell
PIANOS DE REPRODUCCION
STEINWAY & SONS
Constantemente Gran Surtido
UNICO IMPORTADOR
OTTO BECKER

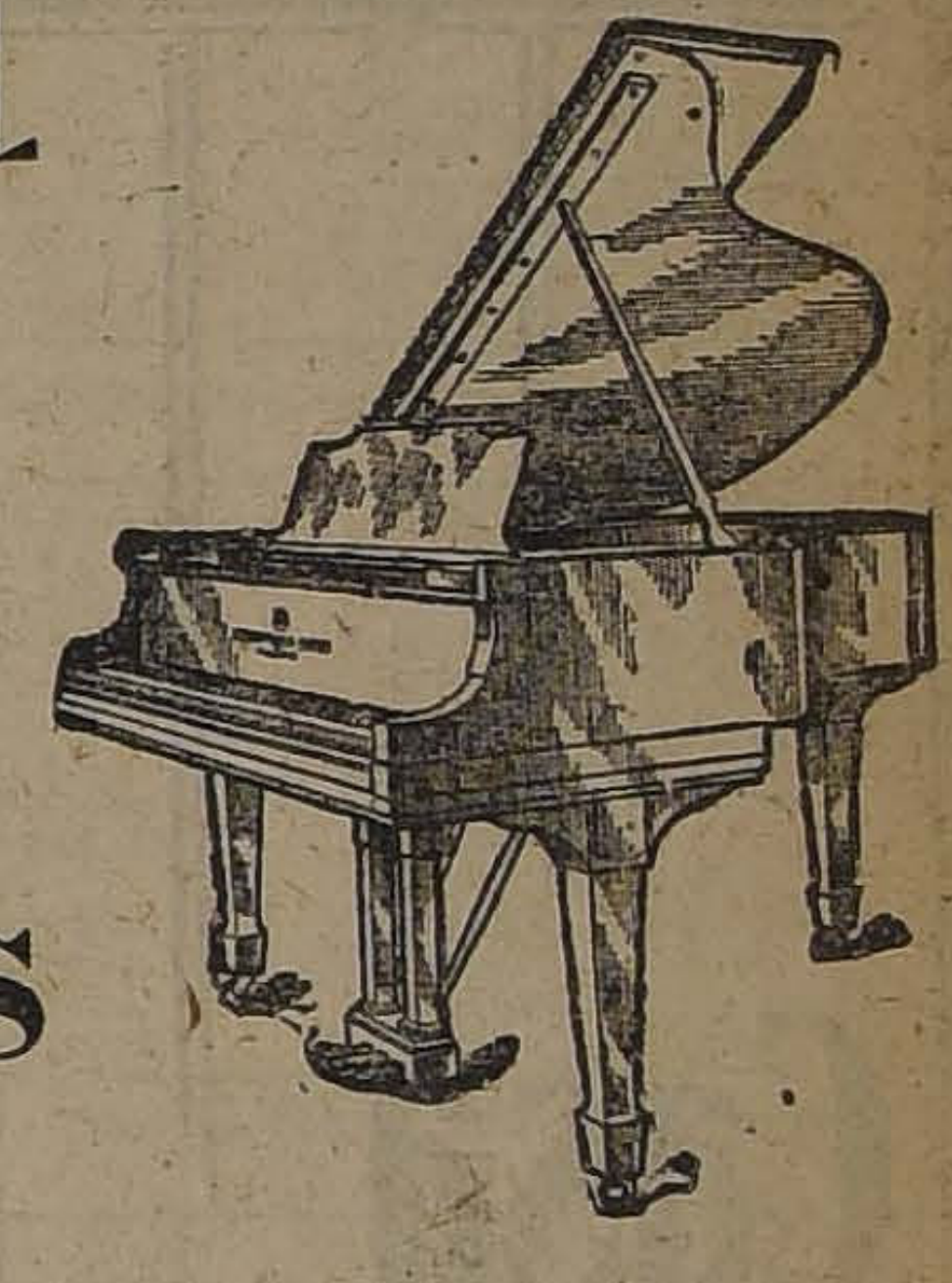

GUIA PROFESIONAL

ABOGADOS

ARTURO ALESSANDRI RODRIGUEZ
FERNANDO ALESSANDRI R.
VICTOR ACEVEDO LECAROS
Estudio: Morandé 239 (altos). Teléfono 3638. Solamente de 4 a 6.

GABRIEL AMUNATEGUI
SALVADOR DE LA VEGA
Estudio: Morandé 235 (interior). De 2 a 6 P. M.

ERNESTO BARROS JARPA
Atiende sus asuntos profesionales el señor Agustín Barros Jarpa, en Morandé 235.

ERNESTO BIANCHI TUPPER
Oficina: edificio Ariztía, 7.o piso, Teléfono 709.
Domicilio: Serrano 174. Teléfono N.o 1084.

LUIS MALAQUIAS CONCHA S.
Asuntos civiles, criminales, accidentes, apelaciones. Compañía 1065, casilla 1088

NAZARIO CHACON DEL CAMPO
Compañía N.o 1034, casilla 3211, Teléfono 2008.

PEDRO DAZA BRANTES
LIVIO ROJAS A.
Morandé 440, Casilla 2281, Teléfono 2951.

JORGE ERRAZURIZ TAGLE
LUIS A. QUINTEROS T.
Amunátegui 301, Teléfono 638, Casilla 2592.

FERNANDO ERRAZURIZ TAGLE
Notario-abogado, Bandera 345, Casilla 926, Teléfono 3324.

NICANOR ELGUETA
Galería Alessandri 19-A, Teléfono 568. Juicios civiles y comerciales.

BELFOR FERNANDEZ
Morandé 440, altos, 11-12, 3-6. Unicamente asuntos profesionales.

GALVARINO GALLARDO NIETO
Ahumada 163, altos, Teléfono 2348.

MANUEL GAETE FAGALDE
Notario-abogado, Huérfanos 1242, Teléfono 1355. Domicilio, Vergara N.o 261.

OSVALDO HEVIA L.
Morandé N.o 244, Casilla 1831.

RAMON SEGUNDO JIMENEZ
Abogado, Galería Alessandri 17, piso segundo, 10-11, 4-6.

FIDEL MUÑOZ RODRIGUEZ
GUSTAVO CANO PEEL
Abogados
Huérfanos 1153, Bolsa de Productos.

LORENZO MONTT
AMBROSIO MONTT WILMS
Compañía 1207, Teléfono 2307.

MANUEL MERINO E.
LUIS MERINO E.
Agustinas 584, Teléfono 2077, Casilla 2407, 10 a 11 y 4.30 a 6.

MANUEL OLIVA
Galería Alessandri 15-A. Juicios civiles, comerciales y criminales.

ANTONIO PLANET C.
Especialmente cuestiones comerciales. Estudio: Bandera 166, Casilla 4034. Teléfono Inglés 1137. De 10 a 11 A. M., 4 a 6 P. M.

LEON PALACIOS OLMEDO
Asuntos civiles, criminales, administrativos. Compañía 1264-22.

ALFONSO REVECO
Especialmente causas comerciales. Nueva York 59 (frente edificio Ariztía).

ENRIQUE TAGLE MORENO
Estudio: Compañía 1293.

EMILIO TAGLE RODRIGUEZ
Abogado, Huérfanos 840, Teléfono 2018. Atiende preferentemente asuntos comerciales y mineros; 3 a 4.

LUIS FIDEL YAÑEZ
Defensor de Ausentes y de Obras Pías. Moneda 1935.

HUMBERTO YAÑEZ VELASCO
Trasladó su estudio. Agustinas 673, Teléfono 1614.

INGENIEROS

ALFREDO LEA-PLAZA
Santiago, Huérfanos 2334, Oficina Moneda 1168, Teléfono 137.

MEDICOS

DR. AMENABAR OSSA
Oculista, catorce años Europa, tres años Médico-Director Hospital de Ojos Condado Stafford (Inglaterra). Merced 494, de 1.30 a 4, Teléfono 602.

DR. ITALO ALESSANDRINI I.
Cirugía y ginecología. Consultas: de 1 a 3, Merced 324, Teléfono 3555.

DR. ARNELLO
Cirugía, anestesia general, venéreas. García Reyes 17, de 12-3; Hospital San Vicente, 4-6.

AFECCIONES DEL PULMON
y sistema nervioso; Rayos X, Dr. Fontecilla. Regresó de Europa. 2-4, Delicias 1626.

DR. ALCAINO
Oídos, nariz, garganta. Dieciocho N.o 257, Teléfono 257. Consultas de 2 a 5. Regresó.

DR. AGUILAR
Cirugía general, ginecología, sífilis. De 1 a 3, San Isidro 229.

DR. BUSTOS
Oculista. Trasladóse Merced 315. Consultas: 1 a 4, Teléfono 2204.

DR. ARTURO BARRAZA A.
Vías urinarias, sífilis. Puente 557. De 3 a 6.

DR. BISQUERT
Vías urinarias, sífilis. Moneda N.o 859. De 3 a 6. Casilla 2563, Teléfono 953.

DR. JULIO BUSTOS
Médico de ciudad de Santiago. Medicina interna, niños, sífilis. Recoleta 707. De 2 a 4.

DR. J. BRONFMAN
Ausente en Europa.

DR. BORQUEZ SILVA
Estudios Europa. Pulmón, corazón, estómago, intestinos, Rayos X. 3 a 6, A. Prat 80, Teléfono 19, Matadero.

DR. BRAGA CASTILLO
Rayos X. Merced 136, Teléfono N.o 1393. Consultas: de 9 a 10 y de 1 a 4.

W. E. COUTTS
Sífilis, vías urinarias, 3-6, Teléfono 1314. San Martín 372.

DR. J. CANO ANDREU
Ausente hasta Marzo.

DR. CHARLIN
Profesor enfermedades de la vista. Consultas 3-6 P. M., Compañía N.o 2115. Teléfono 2632.

DR. DIAZ VELASCO
Medicina interna, niños, sífilis. 1 a 4, Vergara 474. Teléfono 236, Parque.

DR. RODOLFO CASTILLO S.
Oídos, nariz, garganta. Consultas: 3-6, Moneda 1037.

DR. ALDO CONTRUCCI
Estudios Europa, medicina interna, sífilis. Agustinas 1729, 2-4, Teléfono 3340.

DR. DIMITSTEIN
San Antonio 275. Medicina general, especialmente: corazón, pulmón, estómago e hígado; de 1 a 4. Llamados nocturnos en su domicilio. Agustinas 982.

DR. LEON CHONCHOL
Medicina general, Rayos X, sífilis, piel, venéreas. Consultas: 2 a 5, San Antonio 40.

DR. FERNANDO CRUZ F.
Regresó de Europa, medicina interna, especialmente pulmón. Rayos X. Consultas: 2-4 P. M., Santo Domingo N.o 831. Domicilio: Lillo 481, Teléfono 2681.

DR. CIENFUEGOS
Enfermedades de niños, trasladóse a Teatinos 425. Consultas: 2 a 4, Teléfono 116 Ñuñoa.

DR. PAULINO DIAZ
Moneda 1963, Teléfono 1178. De 1½-4. Especialmente piel, venéreas.

L. DIAZ MUÑOZ S.
Medicina general, vías urinarias. Consultas: de 2 a 4, Bandera 574.

DR. FELIX DAZA BRANTES
Medicina adultos y niños. De 2 a 4. Olivos 944, Teléfono 671.

DRA. JUANA DIAZ MUÑOZ
Especialista enfermedades señoras y niñas. Consultas: 4 a 6. Delicias N.o 540-A.

DR. EUGENIO DIAZ LIRA
Cirugía de niños y ortopedia. Catedral 1625, Teléfono 2235.

DR. RICARDO DONOSO
Estudios en Europa Medicina interna, especialmente pulmón, corazón. Agustinas 619. de 1.30 a 3.30.

DR. DODDS
Cirugía huesos, injertos óseos; cirugía cráneo-cerebral, de la médula y nervios. Estudios EE. UU., Europa. 21 de Mayo 578, Teléfono 2407.

DR. GEORGES DAUBAS
Estudios Europa. 2-5, Amunátegui N.o 36, Teléfono 3679.

DR. E. DAVILA H.
Estudios Europa. Medicina interna. Laboratorio. de 10-12 y 6-7. Castro 31.

DOCTOR GIANELLI
ESTUDIOS EUROPA
Sífilis, Piel, Vías urinarias. 21 de Mayo 562. Consultas de 2 a 6.

MANUEL TELLO C.
Médico-Cirujano
Miguel Claro 471, Providencia.

DR. ESPINA
Rayos X. Medicina interna. Estudios Europa. Delicias 1228, esquina Gálvez, Teléfono 2102. De 1.30 a 4.

DR. JULIO EASTMAN
Catedral 2673. De 1.30 a 3.30. Teléfono 2637. Casilla 1571.

DR. FUENZALIDA CORREA
Cirugía, ginecología, partos. Merced 663, de 1 a 3.

DR. GARCES BAEZA
Delicias 868. Teléfono 2483.

DR. ENRIQUE GONZALEZ H.
Estudios Europa, especialmente estómago, intestinos, hígado, diabetes, obesidad, reumatismo. Ejército N.o 64, de 2 a 4.

DR. LUIS HERRERA R.
Médico-cirujano. 2 a 5. Recoleta N.o 551. 374- Set. 24

DR. LEONIDAS CORONA T.
Laboratorio Clínico, Delicias 863 (frente a Estado). Consultas: de 3 a 5. Teléfono 2483.

DR. JOSE S. GON[illegible]Z O.
Médico residente del Hospital de Niños. Enfermedades de niños y cirugía general. Consultas: 2 a 4 P. M., Matucana 303, Santiago.

GONORREA E IMPOTENCIA
Debilidad vital y gonorrea con sus afecciones, prostatitis, supuraciones por más crónicas que sean, curan en pocos días, garantida. Sistema nuevo. Dr. Winkelmann. 2 a 6, Alameda 880.

A. ICAZA BARROS
Médico-Cirujano
Santo Domingo 739, Teléfono 2809.

DR. AGUSTIN INOSTROZA
Cirugía, ginecología, sífilis. De 4 a 6. Puente 599.

DR. ARISTIDES GONZALEZ C.
Profesor extraordinario. Obstetricia, enfermedades señoras, 1-3, Casilla N.o 1551, Teléfono 2789, San Martín 272.

DR. ALEJANDRO INFANTE
Enfermedades niños, médico Hospital de Niños San Luis. Consultas: 2-4, Delicias 253.

DR. GUSTAVO JIRON L.
Cirugía, ginecología. Moneda 859, de 2-3.

RICARDO KUSKELL S.
Cirugía general. De 3 a 4, excepto Sábados. Merced 186, Teléfono 1344.

DR. A. KORNER ANDWANTER
Estudios en Estados Unidos, cirugía, ortopedia. Consultas: 2 a 4, Santo Domingo 623.

INSTITUTO RADIOLOGICO
Radioscopia, radiografía, radioterapia.

DR. ADOLFO KAPLAN
Estudios Estados Unidos y Europa. Compañía 1429.

DR. LAVAL
Medicina interna. Amunátegui 31, de 4 a 6.

Dr. H. LEA PLAZA
Regresó de Europa. Consultas de 2 a 4. Amunátegui 33. Domicilio: San Antonio 735.

DR. ARMANDO LEON I.
Médico-cirujano. Trasladóse a Compañía 1909. De 1 a 3.

DR. LOIS
Cumming 596 esquina Santo Domingo. Inyecciones intravenosas. Medicina. Cirugía, 9-10 1|2 y 1-3 1|2.

DR. MALBRAN
Enfermedades mentales y nerviosas. De 2 a 5. San Antonio 531.

DR. MORAGA FUENZALIDA
Medicina y cirugía de niños, Cóchrane 188. Teléfono 2804. De 1 a 3.

PROFESOR EDUARDO MOORE
Vergara 110. 2 a 6. Vías urinarias y piel.

DR. MORALES VILLABLANCA
Jefe Policlínica Piel, sífilis. Venéreas, 3 a 6. Galería Alessandri 24.

DRA. CORA MAYERS
Médico-cirujano. Regresó de Europa. Ahumada 49. De 4 a 6. Teléfono 711.

DR. JUAN MONTENEGRO M.
Enfermedades niños. De 2 a 4. Compañía 1770. Teléfono 2120.

DR. ITALO MARTINI Z.
Ojos, oídos, nariz y garganta.— Delicias 1154. De 2 a 4 P. M.

MANUEL MORENO
Medicina general. Particularmente pulmón, estómago, intestinos. Tratamiento especial tuberculosis pulmonar. Estudios Europa. Delicias N.o 1122, 2 1|2 a 4 1|2.

DR. MOUAT S.
Ginecología, partos. Ex-jefe Clínica Ginecológica Dr. Korner. Brasil 25. De 1 a 4.

DRA. MAGDALENA NEIRA
Medicina interna y señoras. Consultas de 2 a 4. Delicias 145.

DR. NUÑEZ ZAMORA
Consultas: Martes, Jueves y Sábado, 2-6. Matucana 289.

DR. JULIO MOORE P.
1.30-3.30. Médico-cirujano. Vergara 155, Teléfono 3074.

DR. OEHLERICH
Titulado Alemania y Chile. Medicina interna, enfermedades de niños. Teléfono 332. Catedral 1488.

DR. LUIS OPAZO P.
Médico interno del Hospital Niños. Matucana 303. De 2.30 a 5.

DR. ALBERTO PANAT
Medicina general. Sífilis. Huérfanos 1819. 1 1|2 a 4 P. M.

DR. DAVID PULIDO I.
Enfermedades niños. Trasladóse Compañía 1520. Teléfono 2152. De 1 a 4.

DR. PRUNES
Estudios en Europa. Jefe de Clínico. Piel, sífilis. Venéreas, Merced N.o 490. Casilla 2894.

DR. EMILIO PETIT
Regresó. Cirugía general, vías urinarias. Consultas: Miraflores 450.

PROFESOR PARDO
Cirugía y enfermedades de señoras. Consultas: de 2 a 4. Ejército N.o 119.

DR. OSCAR PERALTA C.
Arturo Prat 671. Consultas: 2 a 4. Policlínica: de 8 á 9.30. Teléfono Inglés 194, Matadero.

DR. PAREDES F.
Enfermedades señoras. Jefe Policlínica Prof. Korner. Medicina, Cirugía abdominal, 2 a 4. Amunátegui N.o 38.

DR. PANTOJA
Corazón, pulmón, estómago, sífilis. 2-4 y 7-8. Teléfono 574. Santo Domingo 1036.

DR. OTTO PHILLIPPI
Enfermedades niños. Santo Domingo 820. De 1 a 3. Teléf. 2415.

DR. RAFAEL PEÑARANDA R.
Especialista corazón, estómago, hígado, riñón, sífilis, venéreas. Llamados nocturnos. 2 a 4. Catedral N.o 1983.

DR. RICARDO PERALTA G.
Cirugía general, especialmente de niños. Claras 471.

DR. MARCIAL PARADA
Oídos, nariz, garganta. De 3 a 5. Santo Domingo 831. Teléf. 1859.

DR. QUIROGA
Enfermedades nerviosas y mentales. Puente 559. Consultas de 3 a 5.

DR. ALBERTO RAHAUSEN
Cirugía, Ginecología. Carmen 47. De 2.30 a 5.30. Teléfono 3022.

DR. CONRADO RIOS
Medicina general, especialmente niños. Santo Domingo 1362. De 2 a 4.

DR. EDUARDO DE RAMON
Cirugía. Enfermedades señoras.— 1 a 3. Trasladóse Agustinas 1606. Teléfono 3623.

DR. RICARDO ROLANDO
Medicina general. Venéreas, sífilis. Puente 557. De 6 a 7. Casilla 3353.

DR. JOEL RODRIGUEZ P.
Estudios Europa. Medicina interna especialmente estómago, intestinos. Rayos X. De 2-4. Amunátegui N.o 559. Teléfono 2810.

DOCTOR ROJAS
Enfermedades niños, medicina interna.—10, 12 y 2-5. Nataniel 686.

RADIOTERAPIA
Piel—Sífilis—Venéreas
Dr. Félix Grohnert B.
De 2 a 6.—Castro 238.

DR. SANTANDER
Estudios Europa. Corazón, riñón, sífilis, especialmente estómago, intestinos. Rayos X. Laboratorio. Moneda 821. De 2 a 5.

DR. SCHWARZENBERG L.
Enfermedades niños. Merced 186. Teléfono 1344.

DR. SUAREZ ALVAREZ
Oculista. Jefe Clínica Ojos. 1 a 3 y 5 a 6. Santo Domingo 1283.

DR. CARLOS A. SOMMERS
Enfermedades del pulmón. De 1-3. Catedral 2099.

DR. STUARDO
Estudios Europa. Enfermedades niños. De 1 a 4. Moneda 1526. Teléfono 2245.

DR. MARCO A. SEPULVEDA R.
Laboratorio
Bandera 736. Teléfono 233. Exámenes completos: sangre, orina, esputos, etc. Cultivos. Autovacunas. Ausente.

PROFESOR DR. SOTO PARADA
Laboratorio Clínico. Moneda 1035, de 2 a 6. Exclusivamente exámenes de sangre, orina, jugo gástrico, líquido céfalo-raquídeo. Reacción Wassermann. Hemoculturas. Autovacunas, etc.

DR. STOLTING
Oculista. Médico recibido en Alemania y Chile. Compañía 1392. De 3 a 5.

DR. TORRES TORRES
Jefe Clínica Prof. Korner. Enfermedades señoras, cirugía. Catedral N.o 1249. De 2 a 5.

DR. VARGAS SALCEDO
Cirujano. Martes, Jueves y Sábado, 2-5. Teatinos 354. Teléf. 1060.

DR. G. E. VIDAL S.
Consultas: 4 a 6. Delicias 2646. Teléfono 245. Estación.

DR. WIREN
Oído, nariz, garganta. Claras 471. De 2 a 4.

DR. WAUGH ALDUNATE
606 914 Estudios Europa. Medicina interna, Venéreas, Sífilis, Reacción Wassermann. — 2-4.30. Compañía 1853.

DR. MAURICIO WEINSTEIN R.
Ausente en Europa.

DENTISTAS

DR. RUBEN BUSTOS
Graduado "Philadelphia Dental College". Trasladóse: Catedral 1280 (bajos). Regresó.

DR. CERDA LOPEZ
Dentista. Santo Domingo 849. Especialmente Coronas. Puentes. Porcelana. Atenderá vacaciones.

DR. CLODOMIRO CONTRERAS
San Antonio 451. Ayudante Clínica Operatoria Escuela Dental. Teléfono 3692. De 2 a 6.

PEDRO MENDEZ
Estudios Estados Unidos. Europa. Huérfanos 782. (Precios antiguos).

JORGE ESPINOSA FUENZALIDA
DENTISTA
Serrano N.o 63.

MUÑOZ LOBOS Hnos.
Extracciones sin dolor. Somnoformo, puentes, placas, tratamientos rápidos, San Diego 307-448.

JORGE QUINTEROS T.
Ayudante de Patología Escuela Dental.

JORGE LEZAETA ROJAS
Dentista
Amunátegui N.o 236.

DOCTOR ROGAT
ESPECIALISTA
PIORREA ALVEOLAR
(ENCIAS SUPURANTES DIENTES MOVIBLES)
BOLSA COMERCIO
OF. 212 - 213
EN VALPARAISO SABADOS
BLANCO 1140

ENRIQUE MORENO OLEA
Clínica Dental
Especialistas en cada sección. Huérfanos 1616. Teléfono 1697.

RAFAEL URQUIETA S.
Dentista, Agustinas N.o 853.

Dra. ELVIRA ROSAS
Dentista.—Bandera 76

ARQUITECTOS

EDUARDO TASSO
Construcciones, transformaciones y reparaciones Honorarios 8 por ciento. Planos. Presupuestos. Morandé N.o 131.

MATRONAS

Mme. E. PRAGNAUD
Matrona francesa. Manuel Rodríguez 647.

MATRONA ERAZO
Huérfanos 2460, entre García Reyes y Bulnes. Gran pensionado particular. Partos, atendidos especialmente por su propietaria o médicos, a elección de las enfermas. Enfermedades de señoras, atendidas por médicos especialistas. Pensionistas. Inyecciones.

PENSIONADO CRUZ ROJA
Atendido señora Emma de Torres, matrona llegada Buenos Aires. Pensionistas desde $ 100. Clínicas operaciones atendida doctor Paredes. San Diego 360.

ROSENDA CASTRO DE TERRY
Recibe enfermas pensionistas, atención esmerada. Cóchrane 1259.

CLINICA PRIVADA DE OBSTETRICIA
Señora Reyes, matrona ginecologista. Establecimiento moderno. — Atendido por dos cirujanos especialistas. Recibe enfermas todas partes del país. Partos. Precios moderados. Consultas gratis. Esmeralda 636.

CARMELA TORO G.
Partos. Asistencia toda hora. Recibe enfermas. Matucana 640.

CLINICA
Ana G. de Vargas Barrera. Partos. Recibe pensionistas. Cóchrane N.o 985.

PENSIONADO MENARES
Pensionistas, partos. Pensión, 35 pesos. Masaje médico. Consultas gratis. Cóchrane 846.

PENSIONADO "Dra. VICENTINA"
Recibe enfermos, meses, días. Asistencia completa, partos. $ 50. Turno permanente, San Diego 57.

PENSIONADO PARTICULAR
Mercedes Rojas. — Matrona, San Diego 930.—Recibe pensionistas de todas partes del país. Partos pensionistas $ 50. Curaciones internas, atiendo consultas por cartas. Consultas gratis. Precios módicos.

PASTO

Se compra 1,200 quintales métricos pasto de 2.o corte. Muestra y precio a bodega.

Viña Concha y Toro

CALLE MANUEL RODRIGUEZ 42

E-15

Con grandes facilidades en el pago

MUEBLES

SAN ANTONIO 62

Entrega inmediata

E-16

BOTICA Y DROGUERIA BERLIN

PUENTE ESQUINA ROSAS

Avisa a su distinguida clientela y al público en general que está de turno desde el 14 hasta 21 del presente mes. Despacho esmerado de recetas.

PRONTITUD ESMERO

Las propuestas

pedidas para el día 2 de Enero próximo, para la venta de bonos de Habitaciones para Obreros por quinientos mil pesos ($ 500,000) han sido postergadas hasta el 15 de Febrero próximo venidero por oficio No. 2123 de fecha de hoy, del Ministerio del Interior.

F-15 EL DIRECTOR.

FABRICA DE MUEBLES DE MIMBRE

DESDE $ 50.00

En los últimos modelos

POR MAYOR Y MENOR

Gran novedad en los últimos estilos. Se hace toda clase de muebles concernientes al ramo.

Comedores y dormitorios ingleses.

JOSE BRAVO V. — SAN DIEGO 29

Fábrica de Paraguas y Sombrillas

TARAPACA 1019 :—: SANTIAGO :—: CASILLA 2627

A LOS COMERCIANTES

Antes de efectuar sus compras, consulte los precios de esta Fábrica.

AMAT TAGINI Y CO.

COMISIONES Y CONSIGNACIONES EN GENERAL

Dirección cable-telegráfica: "AMATGINI"

---

152 - SAN DIEGO - 152 (al lado de "The Jersey")

GRAN FABRICA DE ROPA HECHA

VERANEANTES: Ofrecemos a Ud. a precios verdaderamente muy comerciales:

TRAJECITOS de brin para niños, desde	$ 12.00
TRAJES clase superior, para chauffeur, desde	$ 30.00
PALETOES de alpaca, especiales para el verano, desde	$ 25.00
GUARDA-POLVOS en rico brin de hilo, desde	$ 13.00

CONFECCIONAMOS HECHURAS SOBRE MEDIDA.

¡¡NO CONFUNDIR LA DIRECCION!!

152 - SAN DIEGO - 152

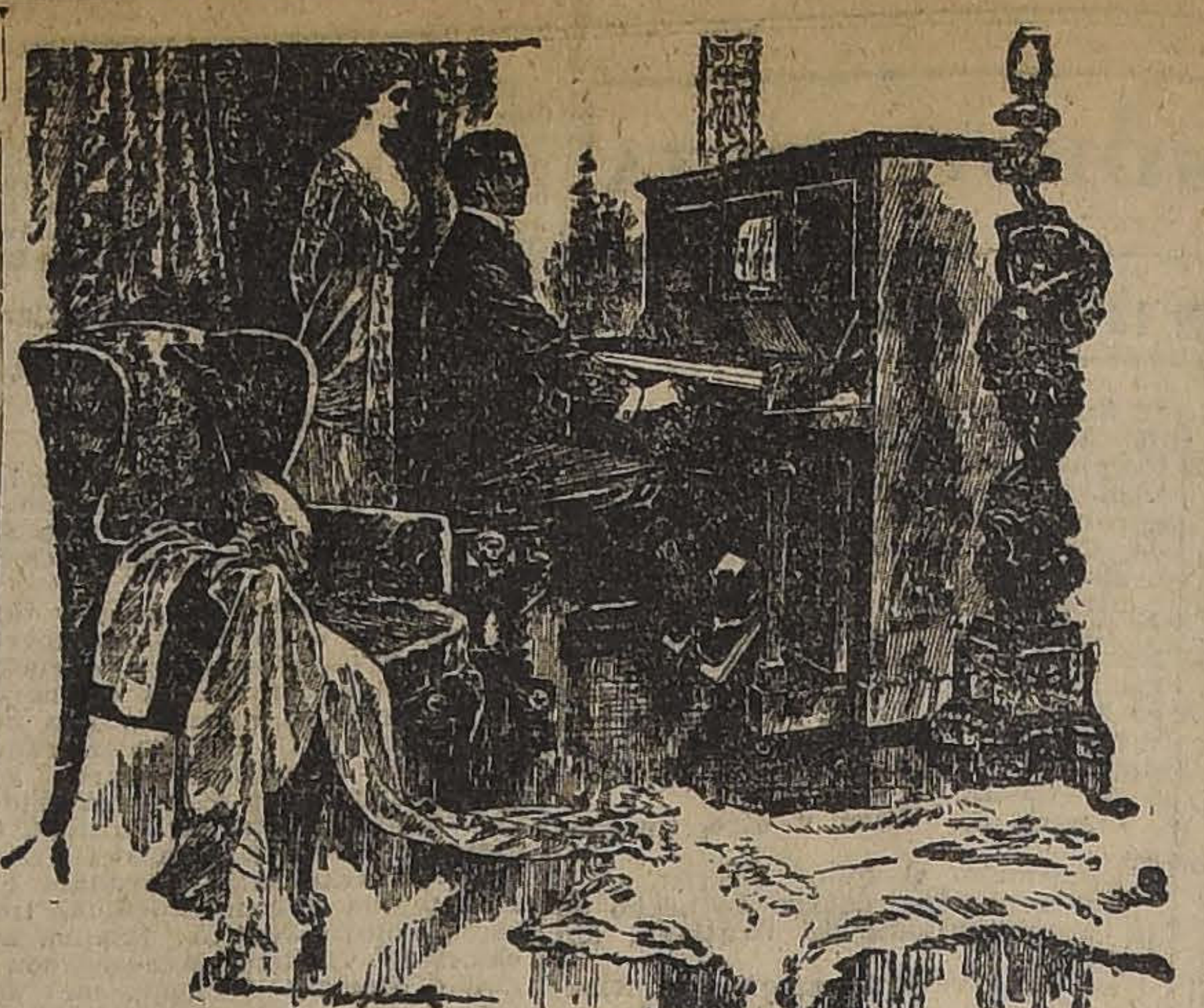

AUTOPIANOS

Unicos Agentes de las Afamadas Marcas

"DOLL"

"ESTEY"

"CHICKERING"

GRIMM & KERN

Ahumada 99 esquina Moneda

Lunes y Martes

ULTIMOS 2 DIAS

DE NUESTRA GRAN

LIQUIDACION ANUAL!!

POR BALANCE

Realizaciones en todos los Departamentos

DE ARTICULOS DE ESTACION

Casa Muzard

NEW YORK LIFE INSURANCE COMPANY

Compañía de Seguros Sobre la Vida

SUCURSAL DE CHILE

Huerfanos 1042 -:- Santiago

Resumen de las operaciones efectuadas en 1921

RECIBIDO

Premios de primer año	$ 652,995.32
Premios de renovación	2.742,007.91
Intereses	416,903.99
Total recibido	$ 3.811,907.22

PAGADO

Por siniestros	$ 1.246,522.05
Por pólizas liquidadas	261,571.51
Por dividendos	329,016.60
Total pagado a los tenedores de pólizas	$ 1.837,110.16

DEPOSITOS EN CHILE

Garantía en Arcas Fiscales	$ 400,000.00
Banco de Chile a plazo fijo	3.500,000.00
Banco Español de Chile, a plazo fijo	1.000,000.00
National City Bank, a plazo fijo	650,000.00
Banco de Chile, en cuenta corriente	153,817.40
Préstamos a los asegurados	3.450,668.60
Caja	8,629.05
TOTAL	$ 9.163,115.05

Nuevos seguros realizados y pagados durante el año $ 13.387,000.00

Santiago, Diciembre 31 de 1921

R. Bernstein, Cajero

R. Percy Cordner, Gerente General

Sociedades Anónimas

Banco Español de Chile

En virtud de lo dispuesto en el artículo 45 de los Estatutos del Banco, cítase a Junta General Ordinaria de Accionistas PARA EL 21 DEL ACTUAL, a las 2 P. M.

Valparaíso, 11 de Enero de 1922.

FERNANDO RIOJA,
Presidente.

Banco Español de Chile

De conformidad con lo dispuesto en el artículo 27 del Reglamento del Banco, queda cerrado el Registro de Transferencias de Acciones DESDE ESTA FECHA HASTA EL 21 DEL CORRIENTE, ambos inclusive.

Santiago, 11 de Enero de 1922.

JOSE URETA,
GERENTE.

E-21

Banco Nacional

En conformidad con lo dispuesto en los artículos 37 y 38 de los Estatutos, se cita Junta General Ordinaria de Accionistas para el Lunes 16 del corriente mes, a las 4½ P. M., en la oficina del Banco.

Santiago, 6 de Enero de 1922.

V. BLANCO,
Presidente.

Banco Nacional

Para los efectos del artículo 43 de los Estatutos, el Registro de Transferencia de Acciones estará cerrado desde el 6 hasta el 16 del actual inclusive.

Santiago, 6 de Enero de 1922.

ABEL GOMEZ,
Director - Gerente.

E-15

Compañia de Consumidores de Gas DE SANTIAGO

En virtud de lo dispuesto en el Art. 30 de los Estatutos, cítase a los señores Accionistas a Junta General Ordinaria para el Viernes 27 del presente, a las 10½ A. M., a fin de someter a su aprobación la Memoria y el Balance correspondiente al 2.o Semestre de 1921.

La reunión tendrá lugar en las oficinas de la Compañía, calle Santo Domingo 1061.

Santiago, Enero 15 de 1922.

JOSE LUIS COO,
Presidente.

La Unión Nacional

COMPAÑIA INTERNACIONAL DE SEGUROS GENERALES

En conformidad al artículo 40 de los Estatutos, se cita a los señores Accionistas a Junta General Ordinaria para el Jueves 19 del presente, a las 4 P. M., en las Oficinas de la Compañía, Moneda N.o 1128, para darles a conocer la Memoria y Balance anual.

El Registro de Accionistas queda cerrado hasta el 20 del corriente.

Santiago, Enero 2 de 1922.

EL PRESIDENTE.

E-17

Compañía Nacional de Fuerza Eléctrica

El Directorio ha acordado conceder a los señores Accionistas una última prórroga hasta el 31 de Enero de 1922, para el pago de sus cuotas insolutas, bajo apercibimiento de procederse a la enajenación de sus acciones en conformidad a los Estatutos y de hacer efectivos los intereses penales determinados por los mismos.

EL DIRECTORIO.

Banco
de Chi

En virtud de l
puesto en el artíc
de los Estatutos, s
a los señores Acc
tas a Junta General
dinaria para el Jue
del presente, a l
P. M.

Santiago, 8 de
de 1922.

Augusto Villanue
Presidente.

Banco
de Chi

Para los efect
artículo 52 de los
tutos, el Registr
Transferencias de
nes permanecerá c
do desde el 9 hasta
inclusive del pre
mes.

Santiago, 8 de E
de 1922.

Pedro A. Torr
Director-Gere

BANCO
ITALIAN

De conformidad c
dispuesto en los art
los 43 y 44 de los E
tutos, se cita a los
ñores accionistas a
ta General Ordinaria
ra el Sábado 21 d
corrientes a las 3 P
La reunión tendrá l
en el local del Ban
calle Cochrane N.o
Valparaíso, 10 de E
ro de 1922.

ANGEL MINETT
Presidente.

BANCO
ITALIAN

Para los efectos
artículo 48 de los Es
tutos, el registro
Transferencias de Ac
nes quedará cerrado
de el 11 al 21 del
sente mes, ambos in
sives.

Valparaíso, 10 de E
ro de 1922.

CARLOS CASTILLO
Gerente.

SOCIEDAD NACIONAL
SEGUROS

"LA ITALO CHILE

En conformidad a los
tos, cítase a los señores
tas a junta general ordina
ra el 16 del presente a la
la tarde, en la oficina de
ciedad, Agustinas 956.

EL PRESID

Sociedad Carboni
de Mafil

Los accionistas de esta
tienen derecho a suscribir,
acción que poseen, una en
dad en formación para la el
de artículos de cerámica
cillas de Mafil.

Las acciones serán de
tro pesos), pagaderas en
tas.

Los señores accionistas q
seen hacer uso de este dere
den comunicarlo antes del
Enero a la Sociedad Carbon
Mafil, en cuya oficina podr
ner los datos e informacion
soliciten al respecto.

Para este efecto, el registro
cionistas permanecerá cerrado
el 30 hasta el 31 del corrien
Santiago, 6 de Enero de 19

EL DIRECTO

TURF

VALPARAISO SPORTING-CLUB

LAS CARRERAS DE LA TARDE DE HOY

Apreciaciones y pronósticos

Hoy en la tarde se desarrollarán en Viña del Mar las 3.as carreras de la temporada, cuya base es el reglamentario "El Derby", sobre 2,400 metros, destinado para animales de 3 años a peso de reglamento.

Las Carreras se verán solemnizadas con la asistencia de S. E. el Presidente de la República, señor Arturo Alessandri acompañado por los Ministros de Estado.

Como decíamos anteriormente, el reglamentario "El Derby", es la base de la reunión y con toda justicia, pues es la principal carrera que se corre en la temporada y la que consagra en la mayoría de los casos como crack de su generación al vencedor, y es un justo timbre de orgullo para su propietario y criador.

A disputar la clásica prueba se presentarán diez competidores, sobre los cuales vamos a hacer un ligero estudio.

Alta Ley es uno de los animales que menos méritos tiene para disputar la prueba, pues no tiene en su abono más que una victoria en que derrotó a Flapper, que no estaba en buenas condiciones. Después ha producido una serie de malas carreras que no le dan derecho a correr "El Derby".

Bycycle tampoco es un candidato con opción al premio, pues aunque tiene mejores carreras que Alta Ley, consideramos que tampoco lo acreditan como un competidor temible.

Carbón no tiene en su abono más que la carrera en que salió de perdedores, que no lo honra mucho, pues batió a un lote muy modesto.

Falkland es uno de los papábiles de la carrera, pues es un animal muy parejo y que ha producido una serie de buenas performances alternando con los mejores elementos de su generación. Su estado actual es insuperable como lo prueba su buen 2.o detrás de Mary Garden el Domingo pasado, en que la hija de L'Aiglón le dispensaba sólo un kilo y lo batió totalmente exigida por 1|2 cabeza.

Landry no tiene ninguna opción y para corroborar ésto bastará decir que a pesar de haber corrido en varias ocasiones no ha logrado abandonar todavía la categoría de perdedores.

Portugal se revelaba como uno de los cracks de su generación, pero un desgraciado contratiempo, que sufrió días antes del "Ensayo" lo hizo decaer de estado, debido a lo cual no salvó ni el placé en esa prueba y escasamente remató 4.o en la "Huasca". Puesto en descanso después de estas carreras ha reanudado últimamente su training en forma satisfactoria y es un serio enemigo de la carrera.

Winchester es otro de los inscritos que no tiene títulos para adjudicarse los $ 40,000 de premio al vencedor, pues sólo ha abandonado la categoría de perdedores después de innumerables tentativas.

Finales ha sido una yegua muy desgraciada, pues ha perdido varias carreras por escasa diferencia, como ser "El Tanteo", "Nursey, Handicaph" y "Polla de Potrancas". Tenemos la idea que es una yegua de fondo y que por la distancia de ahora va a ser muy difícil que la batan.

Flama será la favorita de la carrera, pues ha corrido muy bien y su estado actual es insuperable y va a la carrera con toda la confianza de su "ecurie".

Por último Rábida no nos parece un enemigo, pues no tiene en su abono una performance que la acredite para ganarse este importante reglamentario.

En resumen diremos que nuestro candidato para "El Derby", es Finale, pues la hija de Pioneer y Chele II atraviesa por un gran período como nos informa nuestro corresponsal en la cancha. Los puestos siguientes se los asignamos a Falkland y Flama.

Se abre la reunión con el premio Cortoloni, Steeplechase, sobre 4,000 metros, en el que creemos que debe Darwin alcanzar el triunfo por el segundo lugar que alcanzó detrás de Ragusa en el clásico Gran National Steeplechase, base de la reunión de apertura de la presente temporada. Indicaremos para el placé a Demetrio, que está bueno y es muy parejo.

Sobre una distancia de 1,400 y para animales que se rematen por $ 3,000 está destinada la segunda carrera, la que ha reunido un numeroso lote de inscritos.

Se nos informa, que Girl atraviesa por un muy buen estado y al ser así, ya que carga un peso muy cómodo, dará cuenta de sus competidores, que son muy modestos. Además, va prestigiada con la monta de Salfate. Con estas consideraciones, le encomendamos la defensa de nuestro pronóstico, indicando para que la escolten en el marcador a Golden Queen y Malvaloca.

En la carrera siguiente sobre 1,600 metros resumiremos nuestro pronóstico en Mike para ganador, que corre muy bien a la mano de Viña y que se acogerá a los 3 kilos de descargo, por ser conducido por aprendiz. El segundo lugar se lo asignaremos a General, que cuenta con la confianza de su caballeriza y que últimamente se ha visto muy bien.

De muy difícil pronóstico se presenta la cuarta carrera de la tarde, de remate, sobre 1,400 metros.

Hemos echado el pronóstico a la suerte, y nos ha resultado así: Fusil para ganador y Papamosca y Fácil, para los placees.

Belle Hellene es nuestra favorita en la sexta carrera sobre 1,000 metros, ya que va muy cómodamente handicapeada, aparte de que nuestro corresponsal en la cancha nos informa estar muy buena. Sus más serios enemigos son Virgilio, cuya carrera del Domingo antepasado en que remató fuera de tabla, no nos convence, y Oiseau Bleu.

Difícil se presenta la elección del ganador en la 7.a carrera, sobre 1,000 metros, ya que la totalidad de los inscritos llevan una opción muy indicada.

El trabajo producido por Burloncillo, el Lunes último en que marcó 1.2 2|5 en los 1,000 metros, yendo pesado y sus revelantes condiciones de ligereza, nos inducen a indicarlo para ganador, reservando los placees a Duque de El, a quien el temperamento de Viña le prueba tan bien y La Nuez, que es muy ligera y carga un peso conveniente.

Pone término a la reunión el premio Cyllene, sobre 1,600 metros.

Sin mayores comentarios resumiremos nuestro pronóstico en Welladay para ganador, que es un animal de clase, y King's Ferry y Saint George para los placees.

Valparaíso Sporting Club

3.as Carreras de Verano
Domingo 15 de Enero de 1922

PRIMERA CARRERA A LAS 2.30 P. M. — Premio CORTOLVIN. — 4,000 metros. — Inscripción: $ 35.—Premio: $ 3,500 al 1.o y $ 600 al 2.o

PREPARADOR	DUEÑO	NOMBRES	PESO	EDAD	SANGRE	PADRE	MADRE	TRAJE DEL JINETE
D. Galaz	F. Sepúlveda	1 **Darwin**	71	8	F	Burlesco	Chicana	Azul y blanco en rue., G. azul
V. Infante	V. Infante	2 **Divino**	71	8	F	Etolo	Lavabo	Chocolate, M. amar., G. [illegible]
D. Yáñez	R. Leblanc	3 **Perdigail**	71	6	127|128	Eclair II	Prosperidad	Acero y gra. por m., f. y br. [illegible]
J. F. Salinas	E. de Caballería	4 **Pillin**	71	6	F	St. Dory	Polola	Celeste y colorado por mitad
P. Marchesini	P. Marchesini	5 **Platón**	71	8	F	Pirapó	Montana	Oro cruz. azul, M. oro, G. lacre
A. Rodríguez	C. Klein	6 **Demetrio**	70	5	F	Abismo	Faranz	Negro y oro p. mit., M. neg. [illegible]

SEGUNDA CARRERA A LAS 3.05 P. M. — Premio CRAGANOUR. — Handicap. — 1,400 metros. — Inscripción: $ 25. — Premios: $ 2,[illegible] al 1.o y $ 400 al 2.o

PREPARADOR	DUEÑO	NOMBRES	PESO	EDAD	SANGRE	PADRE	MADRE	TRAJE DEL JINETE
L. Navarro	E. Serra	1 **Victor Noir**	58	4	F	Siberien	F. de Cactus	Color., ama. y color. en r., G. [illegible]
G. Valenzuela	F. R. Koroch	2 **Tiradente**	55	4	15|16	Filipo	Immortelle	Paja
J. Arluciaga	L. A. Lois	3 **Girl**	54	6	1|2	Altanero	Sin anteced.	Negro, M. cel. y neg. en rue., G
D. Vial	A. Gatica	4 **Náutico**	53	3	1|2	Siberien	Sin anteced.	Blanca, braz negros, G. blanca
E. Fuentes	Ebeache	5 **Agua Va**	50	3	F	Mago	Aurífera	Verde obscuro, alam. y G. [illegible]
J. Rodríguez	J. Rodríguez	6 **Golden Queen**	48	3	F	Burlesco	Zinia	Rosado, lunares verdes, G. [illegible]
L. A. Figueroa	B. F. Bernstein	7 **Isócrates**	46	3	F	Etolo	Best Girl	Rosa seca, G. esmeralda
J. Celpa	A. Rengifo	8 **Malvaloca**	46	3	F	Crescendo	Sea Side II	Rojo, braz. y G. negra
P. Polanco	A. Sickel	9 **Wallestein**	46	3	F	Olascoaga	Faye D.	Azul, M. negra, G. lacre
D. Galaz	E. Petit	10 **Alza**	44	3	F	Altanero II	Prosa	Naranja, G. azul
T. Vargas	San Ignacio	11 **Find Out**	44	3	F	Pioneer	Queen of the R.	Amar. braz. y G. solferina
D. Yáñez	Castilla	12 **Infanta**	44	3	F	Etolo	Oroya	Blanca y ver., M. bl., G. verde
R. Cárdenas	Columbia	13 **Tangoala**	44	3	F	El Tango	Kagala	Rosada, M. y G. blanca
P. J. Medina	Sauzal	14 **White Cross**	44	3	F	Olascoaga	Lady Love	Neg. y color. en rue., G. negra
A. González	Minerva	15 **Colón**	40	6	F	Etolo	Kirry	Celeste, braz. guinda, G. celeste

TERCERA CARRERA A LAS 3.40 P. M. — Premio CAMBUSCAN. — 1,600 metros. —Inscripción: $ 30.— Premios: $ 3,000 al 1.o y $ 500 al 2.o

PREPARADOR	DUEÑO	NOMBRES	PESO	EDAD	SANGRE	PADRE	MADRE	TRAJE DEL JINETE
E. Muñoz	St. Jean	1 **Ocampo**	64	7	F	Oviedo	Moussme	Crema y verde listado
A. Rodríguez	J. L. Walker	2 **Voyou**	62	5	F	Delarey	Gamine	Amarillo, G. negra
F. Guzmán	Kangaroo	3 **General**	60	3	A A	Fío	Red Rose	Rosado, brazal. y G. blanca
I. Espinosa	Sancho	4 **Mike**	60	5	F	St. Michan	V. Memory	Morado, lunares y G. oro
L. Silva	St. George	5 **Saint George**	56	3	F	Orwin	Matutina	Verde lunares blancos, G. verde

CUARTA CARRERA A LAS 3.05 P. M. — Premio CLAMART. — 1,400 metros. — Inscripción: $ 25. —Premios: $ 2,500 al 1.o y $ 400 al 2.o

PREPARADOR	DUEÑO	NOMBRES	PESO	EDAD	SANGRE	PADRE	MADRE	TRAJE DEL JINETE
I. Yáñez	London	1 **Francina**	58	5	F	Rolando II	Galejade	Verde manzana, G. negra
J. Cavieres	Banzai	2 **Gacetilla**	58	5	F	Jack's Green	Agility	Plomo obscuro, G. lacre
C. Lacalle	E. 2.o Gardeweg	3 **Fácil**	58	5	F	Edward Low	Celeste	Blanco, lunares y G. amarillo
J. 2.o Vaccaro	Mirabeau	4 **Arrás**	55	5	A A	Medallión	Rose Leaf	Naranja, alam., braz. y G. verde
J. Arluciaga	R. Barrás	5 **Centolla**	55	6	F	Jou Jou	Miss Chile	Lacre y negro por mitad
E. Polanco	Army and Navy	6 **Ice**	54	5	F	Altanero II	Solinka	Lacre, M. bl. y azul lis., G. azul
F. Rojas	Jackson	7 **Barsaquito**	53	4	F	Barsac	Orgullosa	Negra, M. y G. cereza
J. Arluciaga	L. A. Lois	8 **Fusil**	53	6	F	Etolo	Teresa	Negro, M. cel. y neg. en c., G. [illegible]
R. Ramírez	R. Riofrío	9 **Dover**	52	5	F	Pioneer	La Gringa	Turquesa
P. Polanco	Arauco	10 **Henry Clay**	51	4	F	Eclair II	Sillita	Negra, M. azulino, G. blanca
I. Espinosa	San Juan	11 **Papamoscas**	48	3	F	Pirapó	Semifusa	Blanca y azul en rue., G. guinda
J. Vásquez	Progreso	12 **Honolulu**	44	4	F	Crescendo	Crescide	Gris perla, G. verde

QUINTA CARRERA A LAS 4.15 P. M. — Premio EL DERBY. — 2,200 metros. —Inscripción: $ 400.—Premios: $ 40,000 al 1.o y $ 4,000 al 2.o

PREPARADOR	DUEÑO	NOMBRES	PESO	EDAD	SANGRE	PADRE	MADRE	TRAJE DEL JINETE
E. Polanco	Cruz del Sur	1 **Alta Ley**	58	3	F	Altanero II	Marsa	Azul y oro viejo en cir., G. azul
E. Polanco	Army and Navy	2 **Bicycle**	58	3	F	Celso	Quichua	Lacre, M. bl. y azul lis., G. azul
E. Polanco	Army and Navy	3 **Landry**	58	3	F	Celso	Zórika	Lacre, M. bl. y azul lis., G. azul
F. Villa	Vizcaya	4 **Carbón**	58	3	F	Siberien	Fille du Soleil	Solferino
J. Celpa	Los Bomberos	5 **Falkland**	58	3	F	Pioneer	Devoted	Blanca, faja azul, M. y G. colorad
L. A. Figueroa	C. F. Bernstein	6 **Portugal**	58	3	F	Burgomaster	Pivoine	Rosa seca, G. esmeralda
M. Baeza	Importación	7 **Winchester**	58	3	F	Pioneer	Olga II	Oro, faja y G. negra, borla oro
C. Rodríguez	J. Peñafiel	8 **Finale**	56	3	F	Pioneer	Chela II	Blanca, G. azul
F. Rojas	Jackson	9 **Flama**	56	3	F	Olascoaga	Madelón	Negra, M. y G. cereza
C. Rodríguez	I. Valdés	10 **Rábida**	56	3	F	Burgomaster	Mandarina	Verde, G. rosada

SEXTA CARRERA A LAS 5.45 P. M. — Premio CHESTER. — 1,400 metros. — Handicap. — Inscripción: $ 30. — Premios: $ 3,000 al 1.o y $ 500 al 2.o

PREPARADOR	DUEÑO	NOMBRES	PESO	EDAD	SANGRE	PADRE	MADRE	TRAJE DEL JINETE
H. Pérez	Los Aliados	1 **Espronceda**	58	4	F	Pioneer	Markesh	Azul eléctrico, M. solferina
J. Cavieres	Banzai	2 **Gacetilla**	58	5	F	Jack's Green	Agility	Plomo obscuro, G. lacre
J. Vásquez	Pitico	3 **Pechén**	57	5	1|2	G. Yamagata	Sin anteced.	Lacre, braz. gis perla, G. lacre
E. Muñoz	L. A. González	4 **Tetuán**	57	4	F	Turín	Huelga	Oro y negro en ruedas, G. negra
A. Rodríguez	J. L. Walker	5 **Belle Hellene**	55	4	F	Flo	Key	Amarilla, G. negra
F. Rojas	Jackson	6 **Oiseau Bleu**	55	5	F	Oviedo	Morondonga	Negra, M. y G. cereza
P. Polanco	E. Anguita	7 **Alacrán**	53	3	3|4	Rodilard	Djenan	Blanca, alam., M. y G. oro
P. Polanco	Cruz Blanca	8 **Simplice**	53	6	F	Black Prince	Simonetta	Lacre y verde con cruz blanca
C. Rodríguez	A. Rosselot	9 **Virgilio**	53	4	F	Sumbar	Laucha II	Verde manz., braz. y G. negra
J. Arluciaga	Mirabeau	10 **Cara Carmen**	52	4	F	Charming	Cerice	Negra, M. cel. y neg. en r., G. ne
J. 2.o Vaccaro	L. A. Lois	11 **Arrás**	50	5	A A	Medallion	Rose Leaf	Naranja, alam. braz. y G. verde
P. J. Medina	Taltal	12 **Kerensky**	49	4	F	Loard Bobs	Australia	Azul y color. lis., M. coloradas
F. Guzmán	D. J. Lyon	13 **Whip**	49	3	F	Pimental	Vidalita	Turquesa, M. y G. blanca
L. Navarro	Indígena	14 **Wisconsin**	48	3	F	Olascoaga	Wansbeck	Morado, G. oro

SEPTIMA CARRERA A LAS 6.20 P. M. — Premio COLLAR. — 1,000 metros. — Handicap. — Inscripción: $ 30. — Premios: $ 3,000 al 1.o y $ 500 al 2.o

PREPARADOR	DUEÑO	NOMBRES	PESO	EDAD	SANGRE	PADRE	MADRE	TRAJE DEL JINETE
E. Michaels	Liverpool	1 **Duque de El**	62	5	F	Craganour	Lady Helen	Oro viejo
M. Vivallos	Yelcho	2 **Borgue**	57	4	7|8	Hasard	Dundrennan	Cobre
P. J. Medina	A. Lyon P.	3 **Esparceta**	55	6	F	Eclair II	Catherinette	Azul marino lunares blancos
H. Pérez	H. Pérez	4 **Shimosa**	53	5	7|8	Alanés	Rusia	Blanco y gra. lis., M. y G. gran.
P. Rojas	D. Hernández	5 **Toldilla**	51	4	15|16	Turín	Rosquilla	Verde obs., cue., puñ. y canario
R. A. Ramírez	Sus. Ibáñez	6 **Burloncillo**	49	5	1|2	Scarron	Sin anteced.	Gris perla, G. colorada
A. Huerta	A. Huerta	7 **La Nuez**	46	3	15|16	Goni	Nutmeg	Cereza, cint. n. M. cer., G. ce
A. González	Minerva	8 **Dudoso**	40	6	F	Burlesco	Celeste	Celeste, M. blancas, G. celeste
J. Vásquez	Pitico	9 **Papirote**	40	3	7|8	Pirapó	Soberbia	Lacre, braz. gris perla

OCTAVA CARRERA A LAS 6.55 P. M. — Premio CYLLENE. — 1,600 metros. — Handicap. — Inscripción: $ 40. — Premio: $ 4,000 al 1.o y $ 700 al 2.o

PREPARADOR	DUEÑO	NOMBRES	PESO	EDAD	SANGRE	PADRE	MADRE	TRAJE DEL JINETE
H. Pérez	T. Hurley	1 **Baylén**	60	4	F	Burgomaster	Pivoine	Gris perla, M. cereza, G. gris per
L. Navarro	Indígena	2 **Welladay**	60	3	F	As de Espadas	W. Water	Morada, G. oro
F. Rojas	Jackson	3 **King's Ferry**	54	5	F	William the T	Cavernie	Negra, M. y G. cereza
P. Rojas	C. Olivares	4 **Cadillac**	52	4	1|2	Melbourne	Sin anteced.	Colorado obscuro, G. gris acero
F. Guzmán	Kangaroo	5 **Gloriola**	52	4	F	Melbourne	Gimena	Rosada, braz. y G. blanca
C. Lacalle	La Peña	6 **Camueso**	48	3	F	Siberien	Alohuette II	Granate, M. cel., G. neg. borla
E. Polanco	Marta	7 **Velada**	48	4	F	Olascoaga	Gonina	Neg. ad. y cue. lac., M. lac. G.
I. Espinosa	Sancho	8 **Sancho Panza**	47	5	7|8	Sir Samuel	Euskara	Morada, lunares y G. oro
F. Galván	Limited	9 **Fósforo**	42	3	F	St. Cygne	Chekk	Gris perla, G. negra
J. Celpa	A. Celis	10 **Timbalero**	42	4	7|8	Trefle	Francillón	Neg. y ver. en rue., M. ver. G.

PRONOSTICOS DE ALGUNOS DIARIOS Y REVISTAS PARA EL VALPARAISO SPORTING CLUB

DIARIOS Y REVISTAS	1.a carrera	2.a carrera	3.a carrera	4.a carrera	5.a carrera	6.a carrera	7.a carrera	8.a carrera
"La Nación"	Darwin Demetrio	Girl Golden Queen Malvaloca	Mike General	Fusil Papamoscas Fácil	Finale Falkland Flama	Belle Hellene Virgilio Oiseau Bleu	Burloncillo Duque de El La Nuez	Welladay King's Ferry Saint George
"La Huasca" ex- "El Derby"	Darwin Divino	Girl Malvaloca Golden Queen	Mike Voyou	Gacetilla Ice Dover	Flama Finale Falkland	Belle Hellene Cara Carmen Alacrán	Burloncillo Duque de El Borgue	King's Ferry Baylén Welladay
"El Pronóstico"	Darwin Demetrio	Victor Noir Girl Malvaloca	Voyou Mike	Papamoscas Henry Clay Fusil	Flama Falkland Finale	Belle Hellene Virgilio Alacrán	Shimosa Burloncillo Duque de El	King's Ferry Welladay Baylén
"La Epoca"	Darwin Platón	Girl Malvaloca Tiradente	Mike Voyou	Fusil Henry Clay Papamoscas	Flama Falkland Portugal	Belle Hellene Alacrán Virgilio	Shimosa Duque de El Burloncillo	Welladay Baylén Gloriola
"A. B. C. Social"	Darwin Demetrio	Girl Malvaloca Tiradente	Voyou Mike	Papamoscas Fusil Henry Clay	Flama Finale Falkland	Belle Hellene Alacrán Virgilio	Duque de El Shimosa Burloncillo	Welladay Baylén Cadillac

PERFORMANCES COMPLETAS DE TODOS LOS COMPETIDORES DEL REGLAMENTARIO "EL DERBY", A CORRERSE EN LA TARDE DE HOY EN EL VALPARAISO SPORTING CLUB

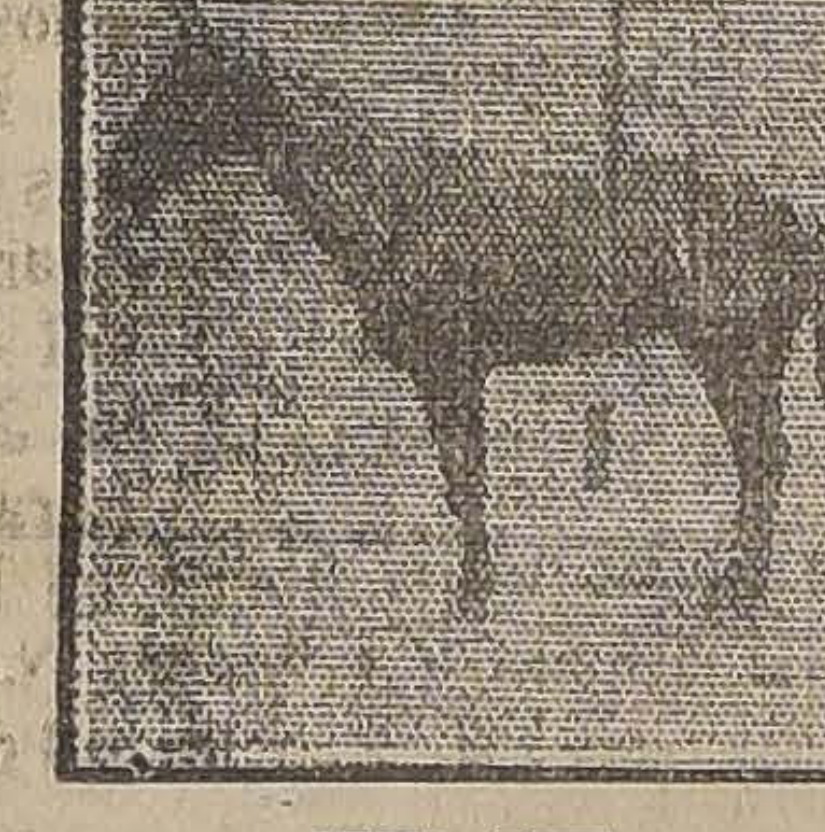

ALTA LEY

13 de Marzo.—Premio Kettledrum. 800 metros. —**Alta Ley,** 56 kilos. No placé.

20 de Marzo.—Premio El Estreno. —1,300 metros.—**Alta Ley,** 54 kilos. No placé.

24 de Abril.—Premio Burlesco.— 1,100 metros.—1.o Tenorio, 54.4 kilos; 2.o Portugal, 54.1 kilos; 3.o **Alta Ley,** 51 kilos; 4.o Alcapam, 54 kilos. Cinco no placées. Ganado por un cuerpo, el 3.o a 2 cuerpos. Tiempo: 1.10.

1.o de Mayo.—Premio Cotejo de Potrillos. — 1,100 metros.—**Alta Ley,** 50 kilos. No placé.

5 de Mayo.—Premio Destroyer.— 1,100 metros.—1os. en empate: Náutico, 51.5 kilos y Papagayo, 54.4 kilos; 3.o Alcapam, 54 kilos; 4.o **Alta Ley,** 54 kilos. Ocho no placées. Ganado en empate; el 3.o a 2 1|2 cuerpos. Tiempo: 1.7.

5 de Junio.—Premio Kangaroo.— 1,400 metros.—1.o **Alta Ley,** 51 kilos; 2.o Flapper, 49 kilos; 3.o Farnesio, 54 kilos; 4.o Rábida, 52 kilos. Seis no placées. Ganado por tres cuerpos; el 3.o a dos cuerpos. Tiempo: 1.30 2|5.

19 de Junio. — Premio Nursery Handicap.— 1,400 metros. — **Alta Ley,** 49.3 kilos. No placé.

19 de Setiembre.—Premio Etoile. —2,000 metros.—1.o Smart, 54 kilos; 2.o Ficticio, 52.5 kilos; 3.o Oviedo, 52 kilos; 4.o **Alta Ley,** 50 kilos. Corrieron cuatro. Ganado por 1 1|2 cuerpo; el 3.o a 3 1|2 cuerpos. Tiempo: 2.9.

8 de Enero.—Premio Black Sand. —1,400 metros.—**Alta Ley,** 50 kilos. No placé.

BYCYCLE

17 de Julio.—Premio Reverie. — 1,400 metros. — **Bycycle,** 56.2 kilos. No placé.

24 de Julio.— Premio Santonina. —1,100 metros.—1.o Bilanz, 54 kilos; 2.o **Bycycle,** 56 kilos; 3.o Petirrojo, 53 kilos; 4.o Ultimo Mono, 53 kilos. Doce no placées. Ganado por tres cuerpos; el 3.o a 2 cuerpos. Tiempo: 1.7 1|5.

7 de Agosto.—Premio Ugolin. — 1,600 metros.—1.o Hidalga, 54 kilos; 2.o Winchester, 53.8 kilos; 3.o **Bycycle,** 56 kilos; 4.o Flanders, 53 kilos. Ocho no placées. Ganado por 2 cuerpos; el 3.o a 1 cuerpo. Tiempo: 1.44.

15 de Agosto.—Premio Africana.— 1,400 metros.—1.o **Bycycle,** 56 kilos; 2.o Hazel Berry, 56 kilos; 3.o Fatalist, 56 kilos; 4.o Ficticio, 53 kilos. Cinco no placées. Ganado por 1 1|2 cuerpo; el 3.o a 1 cuerpo. Tiempo: 1.26.

28 de Agosto.—Premio Polla de Potrillos.—1,600 metros. — **Bycycle,** 56 kilos. No placé.

11 de Setiembre.— Premio El Pícaro.—1,800 metros. — **Bycycle,** 53 kilos. No placé.

16 de Octubre.—Premio Jou Jou. —1,400 metros.—1.o Flama, 50 kilos; 2.o Whip, 52 kilos; 3.o Ficticio, 52 kilos; 4.o **Bycycle,** 52 kilos. Dos no placées. Ganado por 2 1|2 cuerpos; el 3.o a 1 cuerpo. Tiempo: 1.25.

23 de Octubre.—Premio La Huasca.—1,800 metros.—**Bycycle,** 54 kilos. No placé.

30 de Octubre.—Premio Las Blancas.—1,800 metros.—1.o La Grippe, 54 kilos; 2.o Whip, 47 kilos; 3.o **Bycycle,** 50 kilos; 4.o Camueso, 50 kilos. Cuatro no placées. Ganado por 1 cuerpo; el 3.o a 2 1|2 cuerpos. Tiempo: 1.53 1|5.

27 de Noviembre.—Premio Francisco Baeza.—1,600 metros.—1.o Belerofonte, 59 kilos; 2.o Rentería, 50 kilos; 3.o **Bycycle,** 46 kilos; 4.o Rábida, 45.5 kilos. Siete no placées. Ganado por 1|2 cabeza; el 3.o a igual distancia. Tiempo: 1.38 4|5.

4 de Diciembre.—Premio Queen Leaf.—1,600 metros. — 1.o Forfar, 56 kilos; 2.o **Bycycle,** 53 kilos; 3.o Rábida, 51 kilos; 4.o Hidalga, 57 kilos. Tres no placées. Ganado por 3 cuerpos; el 3.o a 1 1|2 cuerpo. Tiempo: 1.41 1|5.

8 de Diciembre.— Premio Rawa Ruska.—1,800 metros. — 1.o Papagayo, 47 kilos; 2.o Frejol, 44.7 kilos; 3.o Forfar, 50 kilos; 4.o **Bycycle,** 47.4 kilos. Cuatro no placées. Ganado por 2 cuerpos; el 3.o a 3 cuerpos. Tiempo: 1.51 3|5.

CARBON

24 de Julio.—Premio Sayonara.— 1,100 metros.—1.o **Carbón,** 56 kilos; 2.o Itálica, 51.5 kilos; 3.o Fósforo, 53 kilos; 4.o Witchcraft, 54 kilos. Doce no placées. Ganado por 2 cuerpos; el 3.o a 1 1|2 cuerpo. Tiempo: 1.8.

14 de Agosto.—Premio Virrey. — 1,500 metros.—1.o Portugal, 54 kilos; 2.o Saint George, 53 kilos; 3.o Falkland, 59 kilos; 4.o **Carbón,** 51.6 kilos. Seis no placées. Ganado por 2 cuerpos; el 3.o a 2 cuerpos. Tiempo: 1.31 2|5.

28 de Agosto.—Premio Polla de Potrillos.— 1,600 metros. —**Carbón,** 56 kilos. No placé.

FALKLAND

27 de Febrero. — Premio Jaque Marm.—800 metros.—1os. en empate, Champignol, 56 kilos y Walnut, 54 kilos; 3.o Alucita, 54 kilos; 4.o **Falkland,** 53 kilos. Diez no placées. Ganado en empate; el 3.o a una cabeza. Tiempo: 48 3|5.

18 de Marzo.—Premio Kettledrum. —800 metros.—1.o Alucita, 54 kilos; 2.o Wisconsin, 51 kilos; 3.o **Falkland,** 53 kilos; 4.o Kiss Me, 56 kilos. Ocho no placées. Ganado por 3 cuerpos; el 3.o a 1 cuerpo.

20 de Marzo.—Premio El Estreno. —1,300 metros.—1.o **Falkland,** 54 kilos; 2.o Walter Scott, 54 kilos; 3.o Wisconsin, 52 kilos; 4.o Champignol. Seis no placées. Ganado por medio cuerpo; el 3.o a un cuerpo. Tiempo: 1.20 3|5.

15 de Mayo.—Premio El Tanteo.— 1,500 metros.—1.o Champignol, 54 kilos; 2.o Finale, 52.5 kilos; 3.o **Falkland,** 54 kilos; 4.o Alucita, 54 kilos. Seis no placées. Ganado por una cabeza; el 3.o a dos cuerpos. Tiempo: 1.30 1|5.

22 de Mayo.—Premio Hércules. — 1,400 metros.—1.o **Falkland,** 54 kilos; 2.o Vesubio, 51 kilos; 3.o Papagayo, 61,2 kilos; 4.o Marida, 49 kilos. Dos no placées. Ganado por 2 cuerpos; el 3.o a uno y medio cuerpo. Tiempo: 1.26 3|5.

26 de Mayo.—Premio Comparación. —1,100 metros.—1.o Pelo de Oro, 59 kilos; 2.o **Falkland,** 49 kilos; 3.o Harold, 59 kilos; 4.o Borgue, 59 kilos. Dos no placées. Ganado por media cabeza ;el 3.o a dos cuerpos.

14 de Agosto.—Premio Virrey.— 1,500 metros.—1.o Portugal, 54 kilos; 2.o Saint George, 53 kilos; 3.o **Falkland,** 59 kilos; 4.o Carbón, 51.6 kilos. Seis no placées. Ganado por 2 cuerpos; el 3.o a 2 cuerpos. Tiempo: 1.31 2|5.

28 de Agosto.—Premio Polla de Potrillos.—1,600 metros.— **Falkland,** 56 kilos. No placé.

2 de Octubre.—Premio El Ensayo.—2,000 metros.—1.o Flapper, 54 kilos; 2.o **Flakland,** 56 kilos; 3.o Saint George, 56 kilos; 4.o Finale, 54 kilos. Doce no placées. Ganado por una cabeza; el 3.o a igual distancia. Tiempo: 2.8.

23 de Octubre.—Premio La Huasca.—1,800 metros.—1.o Flamma, 52 kilos; 2os. en empate: **Falkland,** 57 kilos y Saint George, 54 kilos; 4.o Portugal, 57 kilos. Dos no placées. Ganado por 2 1|2 cuerpos. Tiempo: 1.52 3|5.

8 de Enero.—Premio Beppo.—1,600 metros.—1.o Mary Garden, 56 kilos; 2.o **Falkland,** 55 kilos; 3.o Don Alvaro, 54 kilos. Ganado por 1|2 cabeza; el 3.o a 1 cuerpo. Tiempo: 1.39.

LANDRY

Julio 31.—Premio Spirita.— 1,100 metros.—1.o Duelista, 53.3 kilos; 2.o **Landry,** 56 kilos 3.o Redmond, 53 kilos; 3.o Agua va, 54.3 kilos. Siete no placées. Ganado por una cabeza; el 3.o a media cabeza. Tiempo: 1.28.

Agosto 15.—Premio Arrogancia.— 1,400 metros.—1.o Finisterre, 54 kilos; 2.o Confidencia, 54.3 kilos; 3.o Frejol, 53 kilos; 4.o **Landry,** 56 kilos. Cinco no placées. Ganado por medio pescuezo; el 3.o a una cabeza. Tiempo: 1.27.

Agosto 21.—Premio Baradero. — 1,400 metros.—**Landry,** 56 kilos. No placé.

Agosto 27.—Premio Panic.—1,400 metros.—**Landry,** 56 kilos. No placé.

Setiembre 25.—Premio Gris Perla. —1,500 metros.—**Landry,** 56 kilos. No placé.

2 de Octubre.—Premio El Ensayo. —2,000 metros.— **Landry,** 56 kilos. No placé.

16 de Octubre.—Premio Joyful Lady.—1,400 metros.—**Landry,** 53.1 kilos. No placé.

27 de Noviembre.—Premio Pacotilla.—1,500 metros.—**Landry,** 56 kilos. No placé.

8 de Enero.—Premio Bay Ronald. —1,500 metros.—1.o Acorazado, 57 kilos; 2.o **Landry,** 54; 3.o Malvaloca, 49 kilos; 4.o Aparcero XII, 57 kilos. Ocho no placées. Ganado por 2 cuerpos; el 3.o a igual distancia. Tiempo: 1.32 2|5.

PORTUGAL

20 de Febrero.— Premio Islington. —800 metros.— 1.o Coila, 54 kilos; 2.o Irish, 53 kilos; 3.o **Portugal,** 56 kilos; 4.o Piora, 51 kilos.—Cinco no placées.—Ganado por 2. 1|2 cuerpos; el 3.o al 3|4 de cuerpo.— Tiempo: 48 4|5.

24 de Abril.— Premio Burlesco.— 1,100 metros.—1.o Tenorio, 54 kilos; 2.o **Portugal,** 54 kilos; 3.o Alta Ley, 51 kilos; 4.o Alcapán, 54 kilos. Cinco no placées. Ganado por un cuerpo, el 3.o a dos cuerpos. Tiempo: 1.10.

1.o de Mayo.—Premio Cotejo de Potrillos.— 1,100 metros.—1.o Tenorio, 52 kilos; 2.o **Portugal,** 50 kilos; 3os. Champignol, 52 kilos; y Vesubio, 53 kilos. Cuatro no placées. Ganado por un pescuezo, los terceros en empate a dos cuerpos. Tiempo: 1.5

26 de Junio.— Premio Nedda. — 1,400 metros.— 1.o Smart, 51 kilos; 2.o **Portugal,** 54 kilos; 3.o Oviedo, 54 kilos; 4.o Hazel Berry, 54 kilos. Nueve no placées. Ganado por una cabeza; el 3.o a seis cuerpos. Tiempo: 1.28 2|5.

3 de Julio.— Premio Polonia. — 1,400 metros.— 1.o **Portugal,** 54 kilos; 2.o Ficticio, 51 kilos; 3.o Hidalga, 52 kilos; 4.o Flanders, 51 kilos. Tres no placées. Ganado por tres cuerpos; el 3.o a dos cuerpos. Tiempo: 1.31 3|5.

14 de Agosto.—Premio Virrey.— 1,500 metros.— 1.o **Portugal,** 54 kilos; 2.o Saint George, 53 kilos; 3.o Falkland, 59 kilos; 4.o Carbón, 51 kilos. Seis no placées. Ganado por dos cuerpos; el 3.o a dos cuerpos. Tiempo: 1.31 2|5.

28 de Agosto.— Premio Polla de Potrillos.— 1,600 metros.— 1.o **Portugal,** 56 kilos; 2.o Vesubio, 56 kilos; 3os. Champignol, 56 kilos y Saint George, 56 kilos. Siete no placées. Ganado por medio cuerpo; los terceros a tres cuerpos. Tiempo: 1.37 4|5.

2 de Octubre.—Premio El Ensayo. —2,000 metros.—**Portugal,** 56 kilos. No placé.

23 de Octubre.—Premio La Huasca.—1,800 metros.—1.o Flama, 52 kilos; 2os. en empate Falkland, 57 kilos y Saint George, 54 kilos; 4.o **Portugal,** 57 kilos. Dos no placées. Ganado por 2 1|2 cuerpos. Tiempo: 1.52 3|5.

WINCHESTER

12 de Junio.—Premio Landerdale. —1,100 metros.—**Winchester,** 54 kilos. No placé.

31 de Julio.— Premio Spirita.— 1,400 metros.—**Winchester** 56.3 kilos. No placé.

7 de Agosto.—Premio Ugolin. — 1,600 metros.—1.o Hidalga, 54 kilos; 2.o **Winchester,** 53.8 kilos; 3.o Bycycle, 56 kilos; 4.o Flanders, 53.3 kilos. Ocho no placées. Ganado por dos cuerpos; el 3.o a un cuerpo. Tiempo: 1.44.

15 de Agosto.—Premio Africana.— 1,400 metros.—**Winchester,** 53 kilos. No placé.

28 de Agosto.—Premio Polla de Potrillos.—1,600 metros.— **Winchester,** 56 kilos. No placé.

4 de Setiembre.—Premio Amiens. —1,600 metros.— 1.o Frangollo, 52 kilos; 2.o **Winchester,** 53 kilos; 3.o Farnesio, 56 kilos; 4.o Gran Maestre, 56 kilos. Tres no placées. Ganado por 3 1|2 cuerpos; el 3.o al 2 1|2 cuerpos. Tiempo: 1.41 1|5.

1.o de Setiembre.—Premio Embajador.—1,600 metros.—1.o Papirote, 54 kilos; 2.o Singoala, 52 kilos; 3.o Francesita, 52 kilos; 4.o **Winchester,** 54 kilos. Nueve no placées. Ganado por 3 cuerpos; el 3.o a 1|2 cabeza. Tiempo:1.39.

19 de Setiembre.—Premio Bética. —1,500 metros.—1.o Helvette, 54 kilos; 2.o Walpole, 56 kilos; 3.o Jaramago, 56 kilos; 4.o **Winchester,** 56.2 kilos. Siete no placées. Ganado por 1|2 cuerpo; el 3.o a una cabeza. Tiempo: 1.32 1|5.

25 de Setiembre. — Premio Gris Perla—1,500 metros—1.o Flamma, 54 kilos; 2.o **Winchester,** 56.2 kilos; 3.o Redmond, 53 kilos; 4.o Malvaloca, 52 kilos. Seis no placées. Ganado por 6 cuerpos; el 3.o a un pescuezo. Tiempo: 1.35.

16 de Octubre.—Premio Jongleur. —1,400 metros.—1.o Fumarola, 48.8 kilos; 2.o Pilluelo, 53 kilos; 3.o **Winchester,** 53.4 kilos; 4.o Redmond, 53.3 kilos. Ocho no placés. Ganado por 1 1|2 cuerpos; el 3.o a dos cuerpos. Tiempo: 1.26.

23 de Octubre.—Premio Kempton Park.—1,500 metros.—1.o Frejol, 56 kilos; 2.o Francesita, 54 kilos; 3.o Picacho, 56 kilos; 4.o **Winchester,** 56.5. Catorce no placées. Ganado por 3 cuerpos; el 3.o a 3|4 de cuerpo. Tiempo: 1.32 2|5.

30 de Octubre.—Premio Lanza II. —1,600 metros.—1.o Fósforo, 53 kilos; 2.o **Winchester,** 56 kilos; 3.o Gran Señor, 54 kilos; 4.o Fleur, 54 kilos. Nueve no placées. Ganado por un cuerpo; el 3.o a 1 1|2 cuerpos. Tiempo: 1.41 1|5.

6 de Noviembre.—Premio Marcosol.—2,000 metros.—1.o Gran Señor, 56 kilos; 2.o **Winchester,** 56.2 kilos; 3.o Jaramago, 56 kilos. Nueve no placées. (Ganó Fleur, pero fué distanciada). Ganado por 1|2 cuerpo; el 3.o a 1|2 cuerpo. Tiempo 2.8.

13 de Noviembre.—Premio Niza.— 1,400 metros.— 1.o **Winchester,** 56 kilos; 2.o Forfar, 53 kilos; 3.o Francesita, 51 kilos; 4.o Gran Maes 56 kilos. Cinco no placées. Ganado po 3 cuerpos; el 3.o a 3|4 de cuerp Tiempo: 1.28 2|5.

8 de Enero.—Premio Black Se —1,400 metros.—**Winchester,** 5 los. No placé.

FINALE

1921. — Abril 17. — Premio " Debut". — 1,100 metros. — 1.o Fi le, 52 kilos; 2.o Papagayo, 5 ; Rábida, 52; 4.o Francesita, 52. Qui ce no placées. — Ganado por 1|2 beza; el 3.o a tres cuerpos.—Tie po: 1.7 3|5.

Mayo 5. — Premio "Cotejo de trancas". — 1,100 metros. — Georgette, 50 kilos; 2.o Alucita, 3.o Priora, 48; 4.o **Finales,** 51.3. Seis no placées. — Ganado por cuerpo; el 3.o a igual distancia. Tiempo: 1.5 4|5.

Mayo 15. — Premio "El Tanteo" —1,400 metros. — 1.o Champigno 54 kilos; 2.o **Finale,** 52.5; 3.o Fa land, 54; Alucita, 52. Ocho no pl cées. — Ganado por una cabeza; 3.o a dos cuerpos. — Tiempo: 1. un quinto.

Junio 5. — Premio "Progreso" 1,500 metros. — **Finale,** 60 kilos; placé.

Junio 19. — Premio Nursery Han dicap. — 1,400 metros. — 1.o Rente ría, 50 kilos; 2.o **Finale,** 56; 3.o Sai George, 50; 4.o Comunera, 52.—Cinc no placées.—Ganado por medio pe cuezo; el 3.o a 1 1|2 cuerpo. — Tiem po: 1.27.

Agosto 15. — Premio Apertura. 1,800 metros. — 1.o Vesta, 53 kilos 3.o Welladay, 59; 3.o Bambalina, 5 4.o **Finale,** 45.5. Una no placé.—Gan do por un cuerpo; el 3.o a 1 1|2 cuer po.—Tiempo: 1.50 2|5.

Setiembre 4. — Premio "Polla d Potrancas". — 1,600 metros. — 1. Flapper, 54 kilos; 2.o **Finale,** 54; 3.

PIDA SALFEN
(Análoga a las antiguas Apentas y Janos)
Agua Purgante y Mineral, superior a todas las conocidas
LABORATORIO CHILE - Santiago

Federación de Chauffeurs de Chile

Cita a Asamblea Solemne para el Lunes 16 del presente, en su local, San Pablo 1198, a las 9 P. M.
Se dará cuenta y balance del año pasado.
Se elegirá nuevo Directorio para 1922.
Se encarece la asistencia por ser de suma importancia esta reunión.

EL PRESIDENTE.

Felpa, 54; 4.o Fugitiva, 54 kilos.— Seis no placées. — Ganado por una cabeza; el 3.o a medio cuerpo.—Tiempo: 1.37 1|5.

Setiembre 11. — Premio "El Pícaro". — 1,800 metros. — 1.o **Finale**, 53 kilos; 2.o Vesubio, 53; 3.o Camueso, 52.2; 4.o Smart, 49. — Seis no placées. — Ganado por medio cuerpo; el 3.o a igual distancia. — Tiempo: 1.51 1|5.

2 de Octubre. — Premio "El Ensayo". — 2,000 metros. — 1.o Flapper, 54 kilos; 2.o Falkland, 56; 3.o Saint George; 4.o **Finale, 54**. — Doce no placées. — Ganado por una cabeza; el 3.o a igual distancia.—Tiempo: 2.8.

FLAMA

Junio 15. — Premio Lamballe. — 1,100 metros. — **Flama**, 52 kilos, no placée.

Junio 26. — Premio Nedda. — 1,400 metros. — **Flama**, 52 kilos, no placée.

Julio 10. — Premio Queen Bee. — 1,100 metros. — **Flama**, 52 kilos, no placée.

Setiembre 26.— Premio Gris Perla. — 1,500 metros. — 1.o **Flama**, 54 kilos; 2.o Winchester, 56; 3.o Redmond, 53; 4.o Malvaloca, 51. — Seis no placées. — Ganado por seis cuerpos; el 3.o a un pescuezo. — Tiempo: 1.35.

2 de Octubre. — Premio "El Ensayo". — 2,000 metros. — **Flama**, 56 kilos. No placée.

16 de Octubre. — Premio "Jou-Jou". —1,400 metros. — 1.o **Flama**, 50 kilos; 2.o Whip, 52; 3.o Ficticio, 52; 4.o Bycyde, 51.2. — Dos no placées.— Ganado por 2 1|2 cuerpos; el 3.o a un cuerpo. — Tiempo: 1.25.

23 de Octubre.—Premio "La Huasca". — 1,800 metros. — 1.o **Flama**, 52 kilos; 2.os en empate Falkland, 57, y Saint George, 54; 4.o Portugal, 57. —Dos no placées.—Ganado por 2 1|2 cuerpos. — Tiempo: 1.52 3|5.

27 de Noviembre.—Premio "Francisco Baeza".—1,600 metros.—**Flama**, 57 kilos. No placé.

1.o de Enero.—Premio "Anatis". — 1,600 metros. — 1.o **Flama**, 57 kilos; 2.o Nitrógeno, 57; 3.o Matadora, 51; 4.o Papagayo, 48.—Uno no placé. — Ganado por 1|2 cuerpo; el 3.o a igual distancia. — Tiempo: 1.37.

RABIDA

17 de Abril.—Premio "El Debut". —1,100 metros. — 1.o Finale, 52.2 kilos; 2.o Papagayo, 54; 3.o **Rábida**, 52; 4.o Francesita, 52. — Quince no placées. — Ganado por 1|2 cabeza; el 3.o a tres cuerpos. — Tiempo: 1.7 3|5.

5 de Mayo. — Premio "Cotejo de Potrancas". — 1,100 metros. — **Rábida**, 48 kilos. No placé.

15 de Mayo. — Premio "El Tanteo". —1,400 metros.—**Rábida**, 52 kilos. No placé.

29 de Mayo. — Premio "Joyful".— 1,100 metros. — 1.o Fugitiva, 49 kilos; 2.o **Rábida**, 52; 3.o Papirote, 51; 4.o Comunera, 52. — Cuatro no placées.—Ganado por tres cuerpos; el 3.o a una cabeza.—Tiempo: 1.7.

5 de Junio. — Premio "Kangoroo". —1,400 metros.—1.o Alta Ley, 54 kilos; 2.o Flapper, 49; 3.o Farnesio, 54; 4.o **Rábida**, 52.—Seis no placées.—Ganado por tres cuerpos; el 3.o a dos cuerpos.—Tiempo: 1.30 2|5.

12 de Junio. — Premio "Hado". — 1,100 metros. — 1.o Flapper, 52 kilos; 2.o **Rábida**, 52.5; 3.o Whitechapel, 52; 4.o White-Cross, 49.5. 8 no placées.—Ganado por dos cuerpos; el 3.o a media cabeza. — Tiempo: 1.7 tres quinto.

28 de Agosto.—Premio "Chela II". —1,500 metros. — 1.o **Rábida**, 56 kilos; 2.o Whitechouft, 56; 3.o Francesita, 56; 4.o Mamadeira, 53.—Cuatro no placées.—Ganado por cuatro cuerpos; el 3.o a media cabeza.—Tiempo: 1.34.

4 de Setiembre. — Premio "Polla de Potrancas".—1,600 metros.—**Rábida**, 54 kilos. No placé.

18 de Setiembre.—Premio "Fate II".—1.400 metros.—1.o Ofensivo, 51 kilos; 2.o, Duelista, 51.6 kilos; 3.o **Rábida, 52 gilos**; 4.o Fatalist, 54 kilos. Dos no placées.—Ganado por un pescuezo; el 3.o a 1 1|2 cuerpo. tiempo: 1.27 3|5.

27 de Noviembre.—Premio "Francisco Baeza". 1.600 metros.—1.o, Beleforonte, 59 kilos; 2.o Rentería, 50 kilos; 3.o Bycycle, 46 kilos; 4.o **Rábida, 45.5 kilos**. Siete no placées. Ganador por 1|2 cabeza; el 3.o a 1|2 cabeza. Tiempo: 1.38 4|5.

4 de Diciembre.—Premio Queen Heaf.—1.600 metros.—1.o Forfar, 56 kilos; 2.o Bycycle, 53 kilos; 3.o **Rábida, 51 kilos**; 4.o Hidalga, 57 kilos. Tres no placées. Ganado por 3 cuerpos; el 3.o a 1 1|2 cuerpo. Tiempo: 1.41 1|5.

8 de Diciembre.—Premio Rawa-Ruska.—1.800 metros. — **Rábida**, 49.3 **kilos**. No placé.

11 de Diciembre.—Premio Surestada.—1.600 metros.—1.o Hidalga, 53 kilos; 2.o Rábida, 53.5 kilos; 3.o Comunera, 50 kilos; 4.o Frangollo, 52 kilos. Cuatro no placées. — Ganado por 1|2 cuerpo; el 3.o a un pescuezo. Tiempo: 1.40 1|5.

RESUMEN GENERAL

Nombre	C. c.	G.	P.		P.
Alta Ley	9	1	1	$	4.400
Bycycle	12	1	5		6.800
Carbón	3	1	.		4.000
Falkland	11	2	6		38.000
Landry	10	.	2		1.300
Portugal	9	3	4		27.850
Winchester	15	1	6		8.400
Finale	9	2	3		20.300
Flama	9	3	.		20.500
Rábida	13	1	4		6.900

MY LORD
Cigarrillos
CON TABACO MARYLAND

COMPRO
Botellas Vacías
de cerveza o Bilz en pequeñas o grandes cantidades; dirigirse:
CALLE PRIETO 1443

LABORATORIO CLINICO
— DEL —
Dr. Leonidas Corona T.
SANTIAGO
Delicias 868. — Teléfono 2483
Reacción de Wassermann. Sección de Química. Sección de bacteriología.
AUTOVACUNAS

PROBABLES MONTAS Y COMPETIDORES PARA LAS GRANDES CARRERAS DE LA TARDE DE HOY EN EL VALPARAISO SPORTING CLUB

1.a CARRERA.— 4,000 METROS
Darwin, P. Guerrero.
Divino, L. Tapia.
Perdigail, J. Jara.
Pillín, C. Miranda.
Platón, C. Quezada.
Demetrio, J. Reyes.

2.a CARRERA.— 1,400 METROS
Víctor Noir, J. Vergara.
Tiradente, R. Piérola.
Girl, J. Salfate.
Náutico, V. Jara.
Agua va, Alf. Silva.
Golden Queen, L. Carrasco.
Isócrates, J. Osorio.
Malvaloca, G. Guerra.
Wallestein, L. A. Soto.
Alsa, Arm. Nieto.
Find Out, L. H. Silva.
Infanta, V. Covarrubias.
Tangola, L. A. Zamora.
White Cross, L. A. Silva.
Colón, S. Jiménez.

3.a CARRERA.— 1,600 METROS
Ocampo, Sr. Manuel Pizarro.
Voyou, A. Molina.
General, J. Salfate.
Mike, G. Guerra.
Saint George, no corre.

4.a CARRERA.— 1,400 METROS
Francina, no corre.
Gacetilla, U. Núñez.
Fácil, R. Piérola.
Arras, no corre.
Centolla, J. Salfate.
Ice, P. Morales.
Barsaquito, F. Quiroz.
Fusil, A. Molina.
Dover, J. Vergara.
H. Clay, Arm. Silva.
Papamoscas, G. Guerra.
Honolulu, J. Osorio.

5.a CARRERA.— 2,400 METROS
Alta Ley, J. F. Bernal.
Bycycle, P. Morales.
Carbón, G. Aravena.
Falkland, J. Salfate.
Landry, M. Pérez.
Portugal, M. Verdejo.
Winchester, J. M. Baeza.
Finale, E. Rodríguez.
Flama, H. Ramírez.
Rábida, Alf. Silva.

6.a CARRERA.— 1,000 METROS
Espronceda, M. Pérez.
Gacetilla, no corre.
Pechén, J. Vergara.
Tetuán, S. Villanueva.
Belle Hellene, A. Molina.
Oiseau Bleu, H. Ramírez.
Alacrán, J. F. Bernal.
Simplice, C. Cruz.
Virgilio, Alf. Silva.
Cara Carmen, G. Guerra.
Arrás, L. Carrasco.
Kerensky, M. Montenegro.
Whip, Arm. Silva.
Wisconsin, J. Osorio.

7.a CARRERA.— 1,000 METROS
Duque de El, A. Molina.
Borgue, M. Vivallos.
Esparceta, R. Piérola.
Shimosa, M. Pérez.
Toldilla, no corre.
Burloncillo, C. Cruz.
La Nuez, G. Guerra.
Dudoso, S. Jiménez.
Papirote, J. Osorio.

8.a CARRERA.— 1,600 METROS
Baylén, M. Pérez.
Welladay, J. Vergara.
King's Ferry, H. Ramírez.
Cadillac, L. Carrasco.
Gloriola, Arm. Silva.
Saint George, R. Hernández.
Camueso, Alf. Silva.
Velada, Arm. Nieto.
Sancho Panza, G. Guerra.
Fósforos, no corre.
Timbalero, J. Osorio.

RESUMEN DE LOS TRABAJOS HECHOS EN EL CURSO DE LA PRESENT ESEMANA, POR LOS COMPETIDORES DE LA TARDE DE HOY:

2.a carrera

Víctor Noir. — Montado por R. Hernández, y Dodge, por un aprendiz, movieron el Viernes 600 metros en 37 3|5, ganando Dodge por dos cuerpos.

Tiradente. — Montado por R. Piérola, largó el Jueves 1,400 metros en 1.37.

Girl. — Montada por J. Salfate, pasó a voluntad el Jueves 800 metros en 57; después de un descanso repitió 400 metros en 27.

Isócrates. — Montado por J. Osorio, largó el Jueves 1,400 metros en 1.36 2|5.

Malvaloca. — Montada por un aprendiz, pasó el Jueves 1,000 metros en 1.6 3|5.

Wallestein. — Montado por S. Jiménez, largó fuerte el Viernes 1,400 metros en 1.35 4|5.

Alsa. — Montada por un aprendiz, y Maestro Cantor, por J. Polanco, pasaron el Lunes 1,400 metros en 1.33 2|5, ganando Alsa por tres cuerpos.

Find Out. — Montada por L. H. Silva, pasó el Viernes 1,400 metros en 1.36 3|5.

White Cross y Esparceta, montadas por aprendices, pasaron el Lunes 1,400 metros en 1.34, llegando iguales.

Colón. — Montado por un aprendiz, movió 600 metros en 38 2|5.

3.a carrera

Ocampo. — Montado por un aprendiz, movió el Viernes 600 metros a voluntad en 43 2|5; siguió la vuelta suave y repitió en igual distancia en 38 3|5.

General. — Montado por O. Montenegro, y Gloriola por Armando Silva, pasaron 1,400 metros el Jueves en la tarde en 1.35 1|5; llegando iguales, viéndose a General muy fácil.

Voyou. — Montado por L. A. Soto, atropelló 800 metros el Jueves en 55; después de un descanso repitió en 52.

Mike. — Montado por G. Guerra, trabajó el Jueves una vuela en 2.17.

Saint George. — Montado por R. Hernández, y Frangollo, por un aprendiz, pasaron 600 metros en 43, completaron la vuela suave y repitieron en 38 2|5, llegando las dos veces iguales.

4.a carrera

Centolla. — Montada por L. A. Silva, pasó a voluntad el Jueves 1,000 metros en 1.10; después de un descanso repitió 400 metros en 25 tres quintos.

Fusil. — Montado por L. A. Silva, pasó 1,000 metros en 1.9; después de un descanso repitió 400 metros en 25.

Dover. — Montado por J. Vergara, movió el Viernes 200 metros en 12 4|5; completó la vuelta suave y repitió 400 metros en 25.

Papamoscas. — Montado por G. Guerra, y Pinganilla, por un aprendiz, pasaron 800 metros a voluntad en 56; después de un descanso repitieron igual distancia en 53, llegando ambas veces iguales.

Honolulu. — Montado por J. Osorio, movió el Jueves 600 metros en 39.

5.a carrera

Alta Ley. — Montada por J. F. Bernal; Winchester, por Alf. Silva, y Platón, por G. Guerra, trabajaron el Jueves una vuelta y 400 metros en 2.49, ganando Winchester por 3 cuerpos a Alta Ley, último, lejos, Platón.

Bycicle. — Montado por P. Morales, pasó el Lunes una vuelta, haciendo los últimos 1,400 metros en 1.39. El Jueves, con la misma monta, pasó la vuelta fuerte en 2.18 dos quintos.

Carbón. — Montado por G. Aravena, y Rabudo, por un aprendiz, se florearon el Viernes sobre una vuelta al carrerón en 2.38.

Falkland. — Montado por J. Salfate, pasó a voluntad el Jueves 1,000 metros en 1.8; después de un corto descanso, repitió 1,200 metros en 1.18 3|5.

Landry. — Montado por M. Pérez, trabajó una vuelta y 200 metros el Jueves en 2.40.

Portugal. — Montado por M. Verdejo, trabajó fuerte el Lunes sobre una vuelta y 400 metros en 2.45, en la primera vuelta marcó 2.16. En los últimos metros lo acompañó Isócrates, llegando iguales. El Jueves con la misma monta, pasó una vuelta y 400 metros a voluntad en 2:53; en la primera vuelta marcó 2.25.

Winchester. — Véase el trabajo de Alta Ley en la misma carrera.

Finale. — Montada por G. Guerra, y Gabinete, por un aprendiz, pasaron a voluntad 2,400 metros el Lunes en 2.51, llegando iguales. El Jueves en la tarde, montada por Alf. Silva y Gabinete, por E. Rodríguez, pasaron una vuelta y 200 metros en 2.34 1|5; en la primera vuelta marcaron 2.20, ganando Finale por dos cuerpos.

Flama. — Montada por R. Ramírez, trabajó el Jueves fuerte sobre una vuelta y 600 metros en 3.1 2|5. En la primera vuelta marcó 2.17; en los últimos 1,200 metros lo acompañó Huancayo, ganando este último por tres cuerpos.

Rábida. — Montada por Alf. Silva, trabajó el Jueves en la tarde una vuelta y 200 metros en 2.36; en la primera vuelta marcó 2.20 dos quintos.

6.a carrera

Pechén. — Montado por J. Vergara, movió el Jueves 400 metros en 24; después de un corto descanso repitió 200 metros en 12.

Tetuán. — Montado por un aprendiz, movió el Viernes 400 metros en 25.

Belle Hellene. — Montada por L. A. Soto, pasó 800 metros el Lunes en 54.

Alacrán. — Montado por L. Lacroix, pasó el Lunes 800 metros en 52 3|5.

Simplice. — Montado por C. Cruz, pasó el Lunes 1,000 metros en 1.4.

Cara Carmen. — Montada por L. A. Silva, largó el Jueves 1,000 metros en 1.5 2|5.

Virgilio. — Montado por Alf. Silva, largó el Jueves en la tarde 1,200 metros en 1.21 3|5.

Whip. — Montado por L. H. Silva, pasó el Jueves 1,000 metros al carrerón en 1.8 3|5.

7.a carrera

Duque de El. — Con la monta de A. Molina, atropelló el Viernes 600 metros en 37 1|5.

Esparceta. — Véase el trabajo de White Cross en la 2.a carrera.

Burloncillo. — Montado por C. Quezada, movió el Lunes 1,000 metros en 1.2 2|5.

Dudoso. — Montado por G. Guerra, pasó el Jueves 1,000 metros en 1.6.

Borgue. — Montado por M. Vivallos, movió 600 metros el Jueves en 37 3|5.

8.a carrera

King's Ferry. — Montado por H. Ramírez, trabajó el Jueves 1,600 metros en 1.49.

Gloriola. — Véase el trabajo de General en la 3.a carrera.

Camueso. — Montado por Alf. Silva, trabajó el Jueves 1,800 metros en 2.5 4|5.

Sancho Panza. — Montado por G. Guerra, atropelló 800 metros el Jueves en 55; después de un descanso repitió acompañado de Tortilla en 51 3|5, ganando Tortilla por medio cuerpo.

PRONOSTICOS DE LA PRENSA

En conformidad al resultado obtenido en la última reunión los diarios y revistas que dan pronósticos en Valparaíso, y Santiago, quedaron en la siguiente situación:

Valparaíso Sporting Club

		G.	P.
1	La Estrella, Valparaíso	8	19
2	La Nación	7	21
3	El Diario Ilustrado	7	18
4	La Huasca (ex-El Derby)	7	15
5	El Mecurio, Valparaíso	6	20
6	El Pronóstico	6	16
7	La Unión, Valparaíso	6	16
8	El Chileno, Valparaíso	6	13
9	Italia, Valparaíso	6	12
10	El Mercurio	5	16
11	Las U. Noticias	4	14
12	El Sporting, Valparaíso	4	13
13	La Epoca	4	11
14	El Heraldo, Valparaíso	3	16
15	La Patrie	2	13

Hipódromo Chile

		G.	P.
1	La Huasca (ex-Derby)	41	210
2	El Pronóstico	35	191
3	Las U. Noticias	35	183
4	La Nación	34	197
5	El D. Ilustrado	34	193
6	El Mercurio	34	189
7	La Epoca	27	172
8	La Patrie	17	163

Cigarros Puros
recibió.
ALFREDO BLANCHARD
Calle La Bolsa 33

¡¡SEÑORES Constructores!!
Economicen dinero comprando sus chapas, aldabas, bisagras, tornillos, etc., etc., en
LA MERCERIA CHILE
Delicias 827, frente al templo de San Francisco
que vende materiales de muy buena clase a precios increíbles.

EN LOS GUINDOS DE ÑUÑOA
SE VENDE
Gran Quinta
CON EXTENSO CHALET
SUPERFICIE 22,000 METROS CUADRADOS
GRAN CONSERVATORIO DE PLANTAS.
INSTALACION PARA AVICULTURA.
MUY BUENA CASA PARA JARDINERO.
CASA PARA SERVIDUMBRE Y CHAUFFEUR.
BOXES PARA AUTOS
BAÑO DE NATACION.
CABALLERIZAS.
JARDIN DE FLORES.
PARQUE Y ARBOLES FRUTALES Y DE ADORNO
NOTA: Títulos completamente saneados.
DIRIGIRSE:
CASILLA 217

HIPODROMO CHILE

3.as Carreras de Verano
Domingo 15 de Enero de 1922

PRIMERA CARRERA A LAS 8.45. — Premio CONDOR. — Para caballos que se avalúen para rematarse en $ 3,000. — Peso de Reglamento. —Descargo de un kilo por cada $ 200 menos en el avalúo. — Inscripción: $ 15. — Premio: $ 1,500 al 1.o—Distancia: 1,400 metros

PREPARADOR	DUEÑO	NOMBRES		PESO	EDAD	SANGRE	PADRE	MADRE	TRAJE DEL JINETE
J. B. Castro	C. Amaro	1 Barbieri	$ 2,600	58	5	F	Le Roy d'Is	Amica	Granate, M. azulino, G. blanca
E. Herrera	A. Grilli	2 Feudal	2,600	58	6	7|8	Jack's Green	Alarma	Verde c. lacre, M. y G. blanca
G. de la Cerda	Esmeralda	3 Luminosa	1,800	52	5	F	Altanero	Liane	Esmeralda, M. esmeralda, G. rubí
R. Pastene	M. A. Benavente	4 Cau-Cura	1,600	51	4	7|8	Cronwell II	Virginia	Azul turquesa, M. oro, G. blanca
R. Pastene	M. A. Benavente	5 Silly	1,400	50	6	F	Altanero	Chancellerie	Los mismos con banda
Propietario	C. Ruz	6 Fogata	1,600	51	5	3|4	Rampart	Fionie	Rosada, M. amarillas, G. negra
M. Reyes	Silver	7 Silver	1,000	50	4	F	Viraró	Silver Glass	Oro, M. oro, G. negra
J. B. Molina	M. R. Troncoso	8 Berbi	1,000	48	6	3|4	Oidor	La Prenda	Azul, M. lacres, G. oro
J. Méndez	Los Andes	9 Gorgonzola	1,000	46	3	F	Edward Low	Burla	Blanca, f. azul, M. blancas, G. azul

SEGUNDA CARRERA A LAS 9.15. —Premio CALETA. — Handicap. —Para hacks. — Inscripción: $ 10.—Premios: $ 1,000 al 1.o y $ 100 al 2.o — Distancia: 900 metros

PREPARADOR	DUEÑO	NOMBRES	PESO	EDAD	SANGRE	PADRE	MADRE	TRAJE DEL JINETE
C. Morris	P. Polanco	1 Don Gustavo	65	4	1|2	Alanés	Chilena	Azul, M. coloradas, G. blanca
F. Peralta	M. Avila	2 Alicahue	56	4	1|2	Diablo	Chilena	Azul cruz cre., M. azules, G. crema
D. Sandoval	D. Urrutia	3 Pica	56	3	F	Longchamps	Caoba	Azul y blanco listado, G. colorada
R. Pastene	Arlequín	4 Nell'Acqua	56	3	F	Cuyano III	Nellie Stone	Punzó lun. bl., M. punzó, G. blanca
A. Guerra	Progreso	5 Asiático	55	5	1|2	St. Andrew	Sin anteced.	Gris perla, M. gris perla, G. verde
Propietario	J. Rojas	6 Atlética	50	4	1|2	Huechún	Chilena	Azul est. amar., M. azules, G. amar.
O. Fuenzalida	U. Verdugo	7 Suárez	48	3	1|2	Sir Samuel	Chilena	Ver. est. ros., M. verdes, G. rosada
J. C. Castro	C. Amaro	8 Dacha	47	6	F	Le Roy d'Is	Burlona	Granate, M. azulino, G. blanca
O. Mauret	L'Aiglon	9 Lacombe	47	5	F	L'Aiglon	Silesia	Amarilla, M. y G. chocolate
R. Espejo	S. Castillo	10 La Patti	46	4	3|4	Altanero	Pavia	Azul y amar. a cua., M. amar. G. az.
P. Canales	C. de Sementales	11 Fanny	46	E	1|2	San Lunes	Chilena	Amarilla, M. rosadas, G. mor. obs.
A. Quintanilla	N. Herrera	12 El Guindito	45	5	3|4	Crescendo	Liberty	Lila, M. y G. cardenal
J. C. Castro	Constancia	13 Gran Señora	45	5	15|16	Constant	La Tal p. Cual	Azul al. oro, M. azules, G. negra
F. Peralta	R. Martínez	14 Cuyinco	44	6	3|4	Alanés	Lady II	Verde, M. verdes, br. ros., G. verde
L. A. Benítez	Lampa	15 Maritornes	42	3	F	Siberien	Cesira	Guinda, M. y G. guinda
M. Gamboa	D. Amaro	16 Tolosa	42	3	1|2	Turín	Chilena	Marrón, M. marrón, G. café
Propietario	F. 2.o García	17 Felipa	40	5	1|2	Lombardo	Chilena	Negra, M. oro, G. negra

TERCERA CARRERA A LAS 9.45. — Premio CAMARICO. — Omnium Handicap. — Inscripción: $ 15. — Premio: $ 1,500 al 1.o — Distancia: 1,200 metros

PREPARADOR	DUEÑO	NOMBRES	PESO	EDAD	SANGRE	PADRE	MADRE	TRAJE DEL JINETE
C. A. Gómez	F. Falcón	1 Himalaya	58	4	F	Eclair II	Villa	Bl., azul y lac., M. azul y la., G. az.
U. Duque	Urbión	2 Hila	57	4	F	Etolo	Grosella	Salmón, M. y G. verdes
J. Rojas	E. Albizú	3 Holgazán	56	4	F	Jack's Green	Riviera	Guinda, M. blancas, G. esmeralda
J. Cuevas	Espoir	4 Erin	55	4	F	Pioneer	Conservatory	Amar., M. azules, G. azul coc. br.
C. Pinon	Outsider	5 Rintintin	54	3	F	Stolypin	Rhé	Negra, lun. lac., M. y G. lacre
Propietario	U. Silva	6 Titita II	52	5	F	Duc d'Albe	Titea	Lacre, M. lacres, faja y G. morada
Propietario	L. Devenas	7 Gentille	50	5	F	Eclair II	Primauté	Azul, M. amarillas, G. tricolor
R. Díaz	H. Rojas	8 Prothos	49	3	F	Pibe	Kelat	Oro, cint. azul, M. oro, G. azul
Propietario	A. Muñoz	9 Tib Bit	48	3	F	Turín	Repentance	Blanca, cos. am., M. blan., G. azul
Juan Méndez	Good Hope	10 Tontonelli	47	5	F	Siberien	Rib Rat	Bl. cuello cel., M. bl. p. cel. G. bl.
A. Zúñiga	Veleta	11 Guaraña	45	5	F	Etolo	Elsa	Paja y m. en rue., M. paja, G. mor.
E. Olivares	R. R. de Arellano	12 Djenana	43	3	15|16	Alanés	F. de Champs	Blanca, M. y G. negra

CUARTA CARRERA A LAS 10.15. — Premio CARRIZAL. — Omnium Handicap. — Inscripción: $ 15. — Premio: $ 1,500 al 1.o —Distancia: 1,200 metros

PREPARADOR	DUEÑO	NOMBRES	PESO	EDAD	SANGRE	PADRE	MADRE	TRAJE DEL JINETE
A. Muñoz	R. Urzúa	1 Hipócrates	59	5	F	Pearl River	Ginebra	Gris perla, p. a., M. gris per., G. az.
C. Ruz	San Crispín	2 Eylan	54	5	F	Pearl River	Berezina	Negro y amar. lis., G. negra br. oro
U. Duque	Urbión	3 Riodina	54	5	F	March Flower	Armida	Salmón, M. y G. verde
S. Silva	E. Carvacho	4 Elda	54	6	7|8	Le Rappel	Pirouette	Verde, M. verdes, br. sal., G. café
E. Cuevas	O. Vigouroux	5 Siciliana	50	5	F	Pirapó	Contadina	Verde, M. y G. negra
Propietario	D. López	6 Fatalist	49	3	7|8	Hasard	Fateful	Lacre, M. blan., br. la., G. azul
R. Díaz	J. T. Leyton	7 Gaitero	49	5	F	Jack's Green	Ponzoña	Amar. claro, M. amar. cl., G. turq.
J. Rojas	Indígena	8 Longo	48	6	15|16	Leonardo	Josiana	Morada, M. moradas, G. oro
C. A. Gómez	Esmeralda	9 Zólika	48	5	F	Altanero	Zórika	Esmeralda, M. esmeralda, G. rubí
Propietario	L. A. Benítez	10 Córcega	47	6	F	Rolando II	Spirita	Lacre, M. violetas, G. lacre
Propietario	U. Silva	11 Hellium	45	4	F	Eclair II	Merry Hackle	Lacre, M. lacres, f. y G. morada
G. Avila	Bella Dama	12 Irigoyen	42	3	F	Eclair II	Villa	Cre., cin cer., M. crema, G. cereza
J. Méndez	Los Andes	13 Gorgonzola	40	3	F	Edward Low	Burla	Blanca, faja az., M. bl., G. azul

QUINTA CARRERA A LAS 10.45 —Premio ENERO. — Handicap. —Para animales que hayan corrido tres o más carreras en el Hipódromo Chile. — Inscripción: $ 30. — Premio: $ 3,000 al 1.o—Distancia: 1,900 metros

PREPARADOR	DUEÑO	NOMBRES	PESO	EDAD	SANGRE	PADRE	MADRE	TRAJE DEL JINETE
R. Pastene	A. Tapia del R.	1 Carranza	58	5	F	Jou Jou	Sabandija	Naranja, M. negras, G. blanca
V. Herrera	Colina	2 Hidalga	52	3	F	Brasil II	Calcutta	Verde claro, M. y G. café
C. Morris	R. Fernández	3 Samaniego	50	4	7|8	Sir Samuel	Euskara	Magenta, M. y G. negra
Propietario	F. Peralta	4 Palillo	49	4	F	Pirapó	Semifusa	Rosada, cue v., M. ros., p. y G. ver.
E. Herrera	A. Grilli	5 Feudal	48	6	7|8	Jack's Green	Alarma	Verde c. lacre, M. y G. blanca
O. Mauret	A. León A.	6 Merengue II	47	5	F	Obrizo	Mermaid	Solferina, a. n., M. solf., G. negra
R. Amaro	R. Moreno	7 Ruler	44	6	F	Altanero	Represalia	Arlequín, c. a., M. lac., G. arlequín
R. Ruz	El Debut	8 Orense	42	4	F	Index	Orianda	Verde, M. verdes anl. bl., G. negra
S. González	V. M. Herrera	9 Lord Beryl	40	5	F	Buckminster	Lady Beryl	Ace., v. y br. negros, G. negra
S. Silva	A. Urrutia	10 Loto	40	4	F	Fio	Lotería II	Guinda y neg. lis., M. gul. G. negra
M. Reyes	J. E. Muñoz	11 Ferrocarrilero	40	4	F	Edward Low	Superiora	Oro y granate en ruedas, G. negra

SEXTA CARRERA A LAS 11.15. — Premio COLTAUCO. — Omnium Handicap. — Inscripción: $ 15. — Premio: $ 1,500 al 1.o — Distancia: 1,200 metros

PREPARADOR	DUEÑO	NOMBRES	PESO	EDAD	SANGRE	PADRE	MADRE	TRAJE DEL JINETE
O. Fuenzalida	H. Cortés	1 Girasol	62	7	1|2	Julio César	Sin anteced.	Azul, M. azules, G. perla
O. Mauret	C. de Sementales	2 Tercerola	59	4	3|4	Trefle	Ilusión III	Amar. M. ros., G. mor. obs.
P. Canales	M. Henríquez	3 Carbonero	53	4	1|2	Ogro	Chilena	C. de v. y o. en rue., M. y G. oro
J. Donati	M. Sáez	4 Santa Tecla	52	5	F	March Flower	Almira	Azul, M. granates, G. amarilla
U. Duque	Urbión	5 Fogazzaro	52	3	F	Pioneer	La Fornarina	Salmón, M. y G. verde
Propietario	C. Ruz	6 Fogata	51	5	3|4	Rampart	Fionie	Rosada, M. amar., G. negra
Propietario	J. B. Ramírez	7 Golosina	47	5	F	Melbourne	Oranaise	Azul y neg. lis., M. azules, G. neg.
R. Díaz	J. T. Leyton	8 Indino	46	3	F	Etolo	Kosima	Amar. claro, M. amar. cl., G. turq.
C. Morris	J. T. Carrión	9 Mía Cara	45	4	F	San Marcos	Mimecombe	Paja c. verde, M. paja p. y G. verde
S. Miranda	C. Ferrari	10 Dalry	44	5	F	Hallington L	Marakech	Verde nilo, M. ver. nilo, G. verde
Av. Muñoz	C. Valderrama	11 Manuelillo	43	5	3|4	Rob Roy III	Manuelita	Heliotropo, M. blan., G. heliotropo

SEPTIMA CARRERA A LAS 11.45. — Premio CAUQUENES. — Omnium Handicap. — Inscripción: $ 15. —Premio: $ 1,500 al 1.o — Distancia: 1,200 metros

PREPARADOR	DUEÑO	NOMBRES	PESO	EDAD	SANGRE	PADRE	MADRE	TRAJE DEL JINETE
R. Pastene	Detonación	1 Detonación	62	5	F	Orán	Thea Rose	Blanca, M. lacres, G. azul
O. Mauret	A. León A.	2 Campoamor	60	6	F	Pioneer	Transmute	Solferina, an. neg. M. solf., G. neg.
R. Díaz	I. Bravo	3 Egalité	52	5	F	Burlesco	L'Astrée	Azul cruz oro, M. y G. azul
J. B. Castro	C. Amaro	4 Barbieri	51	5	F	Le Roy d'Is	Amica	Granate, M. azulino, G. blanca
Av. Muñoz	Gmo. Guerra	5 Ofensivo	50	3	F	Defensor	Guigne	Amar. cruz neg., M. y G. negra
A. Aguilera	J. Berríos	6 Aceituna	50	5	F	Duc d'Albe	Antiope	Maíz, M. amiz, p. neg., G. rosada
G. de la Cerda	Esmeralda	7 Acalia	46	4	F	Buchardo	Artemisa	Esmeralda, M. esmeralda, G. rubí
Propietario	C. Ruz	8 Octubre	44	4	F	Siberien	Cesira	Rosada, M. amar., G. negra

PRONOSTICOS DE ALGUNOS DIARIOS Y REVISTAS PARA LAS CARRERAS DE HOY EN EL HIPODROMO CHILE

Diarios y Revistas	1.a carrera	2.a carrera	3.a carrera	4.a carrera	5.a carrera	6.a carrera	7.a carrera
"La Nación"	Barbieri Cau-Cura Fogata	Pica Alicahue Atlética	Tib-Bit Titita II Hila	Siciliana Eylau Longo	Samaniego Carranza Feudal	Mia Cara Indino Carbonero	Ofensivo Campoamor Barbieri
"La Huasca" ex "El Derby"	Barbieri Cau-Cura Luminosa	Alicahue Don Gustavo Gran Señora	Gentille Rintintin Holgazán	Elda Siciliana Eylau	Samaniego Feudal Merengue II	Indino Carbonero Mia Cara	Aceituna Acalia Barbieri
"El Pronóstico"	Barbieri Fogata	Lacombe Atlética Tolosa	Titita II Rintintin Hila	Gaitero Fatalist Hellium	Carranza Samaniego Merengue II	Girasol Golosina Fogazzaro	Ofensivo Aceituna Acalia
"La Epoca"	Barbieri Silly Fogata	Suárez Atlética Pica	Gentille Guaraña Rintintin	Siciliana Longo Gaitero	Carranza Samaniego Feudal	Mia Cara Indino Carbonero	Aceituna Campoamor Ofensivo
"A. B. C. Social"	Barbieri Silly Cau-Cura	Atlética Suárez Pica	Hila Gentille Rintintin	Longo Siciliana Gaitero	Samaniego Carranza Feudal	Mia Cara Carbonero Indino	Aceituna Ofensivo Campoamor

HIPODROMO CHILE

LAS CARRERAS DE LA MAÑANA DE HOY

Apreciaciones y pronósticos

Como de costumbre, el programa que se desarrollará hoy en la mañana en el Hipódromo Chile ofrece bastantes atractivos, pues la mayoría de las pruebas son interesantes.

Se abre la mañana hípica con el Premio Cóndor, carrera de remate sobre 1,400 metros, donde se nos informa que no correrá Berbi y Gorgonzola, que no han restado ningún interés a la prueba.

El favorito del público debe ser Barbieri, que al fin y al cabo es el de más clase dentro del lote y nosotros le vamos a dar nuestras preferencias, pues esperamos que ahora será corrido en forma decente. Para los placées dejaremos a Cau-Cura y Fogata.

Cuestión de partida es la 2.a carrera de hacks sobre 900 metros, pues el moverse mal en esta prueba es perder toda opción.

Pica que es un fenómeno de ligereza y muy dócil para la partida, nos seduce para ganador, sin dejar de reconocer la chance de Alicahue y Atlética, que deben ocupar los puestos siguientes.

Modesto hasta decir, basta, es el lote que disputará los 1,200 metros del premio Camarico y en el cual los preferidos de la opinión deben ser Hila, Holgazán, Rintintín, Titita II, Gentille y Tit-Bit. En vista de la buena forma en que ganó el Domingo pasado Tit-Bit, vamos a confiarle la defensa de nuestro pronóstico. Para los placées optaremos por Titita II e Hila.

En los 1,200 metros del premio Carrizal, vamos muy bien colocada a Siciliana, que últimamente ha corrido con muy mala fortuna, a pesar de lo cual ha figurado siempre en el marcador. La vamos a hacer nuestra favorita, recomendando para los placées a Eylau y Longo.

Prueba interesante promete ser el handicap de fondo sobre 1,900 metros, donde las buenas condiciones en que ha sido hecho el handicap, ha dejado con opción a todos los competidores.

Samaniego es nuestro favorito, pues su triunfo del Domingo en una distancia que no es la más apropiada para sus medios de acción, permitió ver el excelente estado de training en que se encuentra.

Para el 2.o lugar vamos a indicar a Carranza, que está muy bueno y que en ésta distancia es siempre un enemigo temible.

El 3.er placé se lo asignamos a Feudal, que optará por correr esta carrera y no la de remate.

Ocupa el 6.o lugar en el programa el premio Coltauco, sobre 1,200 metros, donde el ganador debe buscarse entre Mia Cara, Indino, Carbonero y Girasol, que son nuestros favoritos en el orden expuesto.

Ofensivo es nuestro candidato en los 1,200 metros del premio Cauquenes, con que se cierra la reunión, pero le tememos mucho a Campoamor y Barbieri, que cuenta con nuestras preferencias para los puestos siguientes.

Resumen

1.a carrera. — 1,400 metros. — Barbieri, Cau-Cura y Fogata.
2.a carrera.—900 metros.—Pica, Alicahue y Atlética.
3.a carrera. — 1,200 metros.— Tit-Bit, Titita II e Hila.
4.a carrera. — 1,200 metros.— Siciliana, Eylau y Longo.
5.a carrera. — 1,900 metros.— Samaniego, Carranza y Feudal.
6.a carrera. — 1,200 metros.— Mia Cara, Indino y Carbonero.
7.a carrera. — 1,200 metros.— Ofensivo, Campoamor y Barbieri.

Use Ud. Crema IRIS

PROBABLES MONTAS Y COMPETIDORES PARA LAS CARRERAS DE LA MAÑANA DE HOY EN EL HIPODROMO CHILE

1.a CARRERA.—1,400 METROS
Barbieri, 58, R. Muñoz.
Feudal, 58, no corre.
Luminosa, 52, M. Vergara.
Cau-Cura, 51, L. A. Zúñiga.
Silly, 50, E. Aguilera.
Fogata, 51, L. A. Jerez.
Silver, 50, C. Santander.
Berbi, 45, no corre.
Gorgonzola, 46, no corre.

2.a CARRERA.—900 METROS
Don Gustavo, 65, A. Godoy.
Alicahue, 56, S. Ponce.
Pica, 56, L. A. Parada.
Asiático, 55, S. Miranda.
Nell Acqua, 56, L. A. Zúñiga.
Atlética, 50, M. Vergara.
Suárez, 48, R. Acuña.
Dacha, 47, J. A. Lorca.
Lacombe, 47, M. J. Silva.
La Patti, 46, D. López.
Fanny, 46, O. Figueroa.
El Guindito, 45, C. Santander.
Gran Señora, 45, C. Castro.
Cuyinco, 44, P. Silva.
Maritornes, 42, R. Henríquez.
Tolosa, 42, A. Sánchez.
Felipa, 40, A. Calderón.

3.a CARRERA.—1,200 METROS
Himalaya, 58, R. Muñoz.
Hila, 57, J. Oregón.
Holgazán, 56, M. Vergara.
Erin, 55, L. A. Jopia.
Rintintín, 54, R. Acuña.
Titita II, 52, L. A. Jerez.
Gentille, 50, D. López.
Prothos, 49, E. Aguilera.
Tib-Bit, 48, J. Oregón.
Tontonelli, 47, C. Castro.
Guaraña, 45, L. A. Zúñiga.
Djenana, 43, J. A. Lorca.

4.a CARRERA.—1,200 METROS
Hipócrates, 59, no corre.
Eylau, 54, M. Vergara.
Riodina, 54, J. Oregón.
Elda, 54, R. Flores.
Siciliana, 50, M. J. Silva.
Fatalist, 49, D. López.
Gaitero, 49, E. Aguilera.
Longo, 48, L. A. Jerez.
Zólika, 48, L. A. Zúñiga.
Córcega, 47, R. Henríquez.
Hellium, 45, C. Santander.
Irigoyen, 42, P. Silva.
Gorgonzola, 40, no corre.

5.a CARRERA.—1,900 METROS
Carranza, 58, A. Godoy.
Hidalga, 52, no corre.
Samaniego, 50, C. Santander.
Palillo, 49, L. A. Orellana.
Feudal, 48, D. López.
Merengue II, 47, M. J. Silva.
Ruler, 44, R. Henríquez.
Orense, 42, C. Castro.
Lord Beryl, 40, P. Silva.
Loto, 40, no corre.
Ferrocarrilero, 40, A. Sánchez.

6.a CARRERA.—1,200 METROS
Girasol, 62, A. Godoy.
Tercerola, 59, O. Figueroa.
Carbonero, 53, M. J. Silva.
Santa Tecla, 52, L. A. Jerez.
Fogazzaro, 52, J. Oregón.
Fogata, 51, M. Vergara.
Golosina, 47, L. A. Zúñiga.
Indino, 46, E. Aguilera.
Mía Cara, 45, C. Santander.
Dalry, 44, R. Henríquez.
Manuelillo, 43, no corre.

7.a CARRERA.—1,200 METROS
Detonación, 62, A. Godoy.
Campoamor, 60, M. J. Silva.
Egalité, 52, H. Contreras.
Barbieri, 51, J. Oregón.
Ofensivo, 50, D. López.
Aceituna, 50, E. Aguilera.
Acalia, 46, M. Vergara.
Octubre, 44, C. Castro.

¡¡Mecánicos!!
Limas, brocas, pernos, cinceles, herramientas de precisión, encontrarán a precios fuera de toda competencia, en
LA MERCERIA CHILE
Delicias 827, frente al templo de San Francisco

COLON
Los mejores cigarrillos con tabaco hebra.
20 cts. PAQUETE

INDUSTRIAS Y COMERCIO

BOLSA DE COMERCIO

Movimiento

Como en la generalidad de los días Sábados, el movimiento desarrollado ayer en títulos de sociedades no tuvo mucha importancia. La mayor parte de las transacciones se realizaron sobre bonos, de preferencia en los de la Caja de Crédito Hipotecario del 8o|o y 1|2o|o, de los cuales se vendieron en total $ 271,000 nominales.

El monto de las operaciones efectuadas en acciones ascendió a $ 87,289 efectivos.

OPERACIONES DE AYER

Unica rueda

200 Caja 6-1 a 90.
10000 Caja 8-1 a 94 1|2.
24000 Hip. 8-1 a 94 1|4.
67000 Caja 8-1|2 a 94 3|4.
200 San José Oruro (S. B.) a 3.
400 Disputada Febrero 9 a 41 1|2.
204000 Caja 8-1|2 a 95.
2000 Garantizador 8 a 79.
14 Gente Grande a 41.
300 Gente Grande Febrero 9 a 39 1|2.
100 Malvoa a 15 3|4.
31000 Caja 8-1 a 94 1|4.
400 Viñas a 37.
33 N. Elqui a 30.
500 N. Elqui Enero 26 a 32.
300 Penco a 51 1|4.
100 San Bartolo Febrero 9 a 18 1|4.
100 Araca Enero 26 a 71.

PRECIO DE COMPRADOR O VENDEDOR AL TERMINAR LAS RUEDAS

TITULO	COMPRADOR		VENDEDOR	
	Cantidad	Precio	Cantidad	Precio
BONOS				
Caja 6-1	200	90	500	90
Caja 7-1	500	92	....	....
Caja 8-½	20,000	95	....	....
Caja 8-1	....	....	30,000	94½
Caja 8-2	6,000	97	....	....
Garantizador 8	2,000	78	2,000	79
Hipotecario 8-1	5,000	94¼	3,000	94⅝
Hipotecario 8-2	11,000	94	....	....
Nacional 8-1	10,000	93	....	....
BANCOS				
Chile	....	....	100	192
Español de Chile	100	152½	32	152
Francés	100	30	100	35
Industria y del Comercio	....	....	200	16
Nacional	100	62	....	....
MINERAS				
Araca, Enero 26	100	70½	200	71½
Araca, Febrero 9	200	71½	....	....
Caylloma, Enero 26	....	....	200	5
Colquiri	....	....	500	1¾
Chacaltaya, Febrero 9	....	....	100	13½
Disputada, Febrero 9	300	41	200	41¼
Gatico, Febrero 9	100	12¾	100	13
Lebu, Febrero 9	....	....	100	90
Llallagua, Febrero 9	300	336	400	337
Lota y Coronel, Enero 26	....	....	40	44¼
Nueva Elqui, Enero 26	200	32	200	32½
San Bartolo, Febrero 9	500	18¼	....	....
S. José Oruro (serie A)	200	6½	....	....
S. José Oruro (serie B.)	300	3	....	....
Santa Rita, Febrero 9	....	....	500	22
Tocopilla, Febrero 9	....	....	200	97
Totoral	500	7	....	....
Vacas, Febrero 9	500	5⅛	....	....
SALITRERAS				
Antofagasta, Febrero 9	100	46¼	500	46¾
Antofagasta, Enero 26			200	46½
Lastenia, Enero 26			500	27½
AGRICOLAS Y GANADERAS				
Gente Grande, Febrero 9	200	39		
Laguna Blanca	18	80	19	83
Laguna Blanca, Enero 26	200	83		
Ñuble y Rupanco, Febrero 9			500	21
Tierra del Fuego, Enero 26	500	101		
INDUSTRIALES				
Cemento Melón, Febrero 9			500	24¼
Electricidad Industrial	200	88		
Gas de Santiago	130	44¼		
Malvoa			14	15
Viña del Mar	200	37		
DIVERSAS				
San Bernardo	10	137		
CIERRE A LAS 12 M.				
Araca, Febrero 9, transacción		76		
Disputada Febrero 9, id.		41½		
Caylloma, Enero 26				5
Llallagua, Febrero 9		336		
Vacas, Febrero 9		5¼		
Antofagasta, Febrero 9		46¾		
Lastenia, Enero 26		27		
Gente Grande, Febrero 9		40		

OPERACIONES EN VALPARAISO

Unica rueda

40 Banco Chile a 191.
500 Gente Grande Febrero 9 a 39.
100 Gente Grande Enero 26 a 39.
100 Cerveza Febrero 9 a 35.
200 Penco Enero 26 a 51.
800 Penco Enero 26 a 50 3|4.
600 Malvoa Enero 26 a 16.
700 Malvoa Febrero 9 a 16 1|2.
1000 Galicia Febrero 9 a 30.
83000 Caja 8o|o-1o|o a 94 1|2.
1 Sporting C. a 10,000.
4000 Hipotecario Valparaíso 8o|o a 87 3|4.
800 Gatico Febrero 9 a 13.
1000 Vacas a 5 1|4.
300 Vacas Enero 26 a 5 1|4.
500 Castilla id. a 15 1|2.
100 Fuegos Feb. 9 a 104.
1000 Vacas id. a 5 3|8.
500 Gatico Enero 26 a 12 7|8.
200 Dones Febrero 9 a 17 1|2.
100 Araca Enero 26 a 71.
200 Araca Febrero 9 a 71 1|2.

CAMBIO

Vendedor a 44.20 y comprador a 44.

ORO

Vendedor a 232 y comprador a 231.

LIBRAS POR ORO

Vendedor a 13.30 y comprador a 13.20.

LA SEMANA BURSATIL

Desde los primeros días de la semana, el movimiento bursátil se desarrolló bajo un ambiente de actividad y animación, decayendo sólo ayer en la única rueda.

Los conformes anotados en los valores, cuyos títulos se publican a continuación, fueron de interés, transándose en algunos, como Disputada, Tocopilla y Llallagua, gruesos lotes de acciones.

La tendencia del mercado se notó con bastante firmeza y aún con alza, principalmente en los papeles que obtuvieron adjudicaciones de importancia.

Por lo que respecta a los bonos hipotecarios, casi todos mejoraron sus cotizaciones, cerrando algunos de ellos con varios puntos a su favor.

TITULOS TRANSADOS DURANTE LA SEMANA

Bancos. — Chile, Español de Chile, Hipotecario de Chile y Nacional.

Mineras. — Araca, Arauco, Chacaltaya, Disputada, Gatico, Huanuni, Lebu, Lota y Coronel, Llallagua, Nueva Elqui, Oploca, Oruro, San Bartolo, San José de Oruro, Santa Rita, Tocopilla, Totoral.

Salitreras. — Antofagasta, Dones y Lastenia.

Ganaderas. — Gente Grande y Tierra del Fuego.

Industriales. — Electricidad Industrial, Gas de Santiago, Malvoa, Nacional de Cervezas, Refinería de Penco, Vidrios y Viña del Mar.

Seguros. — La Chilena Consolidada y La Estrella.

Diversas. — Telégrafo Comercial.

Petrolíferas. — Caupolicán y Calacoto.

Bonos. — Caja 6-1, 8-1|2 y 8-1. Garantizador 8. Hipotecario 7-1, 7-2 y 8.

CIGARRILLOS
CIGARRILLOS HABANOS
DELTA
20 Cents
DE LO BUENO
LO MEJOR

VALOR DE LO OPERADO EN ACCIONES

Lunes	$	847,170.00
Martes		321,813.50
Miércoles		1.359,945.00
Jueves		1.563,210.00
Viernes		1.011,734.25
Sábado		87,289.00
Total efectivo	$	5.191,161.75

VALOR DE LO OPERADO EN BONOS

Lunes	$	234,200.00
Martes		242,000.00
Miércoles		745,000.00
Jueves		407,000.00
Viernes		352,400.00
Sábado		344,200.00
Total nominal	$	2.324,800.00

FLUCTUACIONES

SUBIERON

Bonos

Caja 7-1, de 91 a 91 3|4.
Caja, 8-2, de 96 1|2 a 97.
Garantizador 8, de 75 1|2 a 79.
Hipotecario 7-1, de 85 1|2 a 87 1|2.
Hipotecario, 7-2, de 87 a 88.
Hip. Valparaíso 8, de 86 1|2 a 87 3|4.
Municip. Dic. 8, de 83 a 84.

Bancos

Español de Chile, de 151 a 152 1|2.

Mineras

Araca, de 67 1|2 a 76.
Chacaltaya, de 13 a 13 1|2.
Disputada, de 38 a 41 1|2.
Gatico, de 12 1|2 a 12 7|8.
Lota y Coronel, de 42 1|2 a 44.
Llallagua, de 327 1|2 a 336.
[illegible] Elqui, de 30 a 32.
[illegible] de 24 a 24 1|2.

CAMBIOS BANCARIOS DE AYER

PLAZAS	CHILE		ESPAÑOL		ANGLO S. A.		NAC. CITY		GERMANICO		LOND. y RIO		FRANCES	
	90 d|v.	Vista	90 d|v.	Vista	90 d|v.	Vista	90 d|v.	Vista	90 d|v.	Vista	90 d|v.	Vista	90 d|v.	Vista
LONDRES	44.30	44.80	44.30	44.80	44.30	44.80	......	......	44.70	45.20	44.30	44.80	......	......
PARIS	0.86¼	0.87¾	0.86¾	0.87¾	0.86¾	0.87½	......	......	......	......	0.86½	0.87¼	......	......
HAMBURGO	0.063	0.064	......	0.064	......	0.064	......	......	......	0.062	......	0.068	......	......
NUEVA YORK	......	10.59¾	......	10.60¼	......	10.61½	......	......	......	10.59	10.54	10.62	......	......
ESPAÑA	1.57	1.59¾	1.57¼	1.59¾	......	1.60	......	......	......	1.60¼	......	1.56	......	......
ITALIA	0.46	0.46¾	......	0.46½	......	0.46½	......	......	......	0.47	......	0.46¼	......	......
REPUBLICA ARGENTINA	......	3.59½	......	3.57 1/5	......	3.57¼	......	......	......	3.55	......	3.54	......	......
AMBERES	......	......	......	0.83¾	......	0.83¾	......	......	......	......	......	0.83⅓	......	......
SUIZA	......	......	......	2.06¾	......	2.07½	......	......	......	2.07¼	......	2.08	......	......
HOLANDA	......	......	......	3.98	......	3.94¾	......	......	......	3.95	......	......	......	......
SUECIA	......	......	......	......	......	2.67½	......	......	......	......	......	......	......	......
VIENA	......	......	......	......	......	......	......	......	......	0.006	......	......	......	......
BOLIVIA	......	......	......	2.62	......	......	......	......	......	......	......	......	......	......

CAMBIO BANCARIO: $ 44.30. — COMERCIAL: $ 44.00

1 DOLAR $ 10.59 3|4; 1 FRANCO $ 0.86 1|4; 1 MARCO $ 0.063; 1 PESETA $ 1.57; 1 LIRA $ 0.46; 1 NACIONAL ARGENTINO $ 3.59 1|2.

PREMIO DEL ORO: 231 o|o

S. José Oruro (Serie B) de 1 1|4 a 3.
S. Rita de 21 a 21 1|4.
Tocopilla, de 90 1|4 a 93.
Totoral, de 6 3|8 a 7.
Vacas, de 4 7|8 a 5 1|4.

Salitreras

Antofagasta, de 46 a 46 3|4.
Dones, de 17 1|8 a 17 1|2.
Galicia, de 29 a 30.
Loa, de 71 1|2 a 72.
N. Castilla, de 15 1|4 a 15 1|2.
Peñón, de 20 3|4 a 21 1|4.

Agrícolas y Ganaderas

Aysen, de 20 a 21 1|2.
Gente Grande, de 34 a 40.

Seguros

La Alemana, de 270 a 310.

Industriales

Cervecerías Unidas, de 32 a 35.
Malvoa, de 14 1|2 a 16 1|2.
Refinería de Penco, de 47 1|2 a 50 1|4
Vidrios, de 69 a 70.
Viña del Mar, de 36 5|8 a 37.

Diversas

Sporting Club, de 9,600 a 10,000.

BAJARON

Bonos

Caja 8-1, de 95 1|8 a 94 1|4.
Hip. 8-1, de 94 1|2 a 94 1|8.

Bancos

Chile, de 195 a 192.
Nacional, de 62 1|2 a 62.
Francés de Chile, de 36 a 35.

Mineras

Guanaco, de 11 1|4 a 9 1|2.
Huanuni, de 81 1|4 a 77 1|2.
Oploca, de 90 1|2 a 89.
S. Bartolo, de 18 1|2 a 18 1|4.
Schwager, de 67 a 65.

Agrícolas y Ganaderas

Laguna Blanca, de 86 a 84.

Seguros

La Chilena Consolidada, de 65 a 60.

Industriales

Buques y Maderas, de 40 a 30.
Cemento Melón, de 24 a 23 1|2.
Gas de Santiago, de 45 a 44 1|2.
Nacional de Cervezas, de 18 a 15.

Diversas

Club Viña, de 490 a 450.
Telégrafo Comercial, de 47 a 46 1|2.

Petrolíferas

Caupolicán y C., de 4 3|8 a 5 3|8

EL ORO DE 18d. DURANTE LA SEMANA

Lunes, primera rueda: vendedor a 207 y comprador a 206.50.

Segunda rueda: vendedor a 208 y comprador a 207.50.

Martes, primera rueda: vendedor a 212 y comprador a 211.

Segunda rueda: vendedor a 217 y comprador a 216.

Miércoles, primera rueda: vendedor a 224 y comprador a 223.50

Segunda rueda: vendedor a 227.50 y comprador a 227.

Jueves, primera rueda: vendedor a 227.50 y comprador a 227.

Segunda rueda: vendedor a 228.50 y comprador a 227.50.

Viernes, primera rueda: vendedor a 230 y comprador a 229.

Segunda rueda: vendedor a 233.50 y comprador a 233.

Sábado, primera rueda: vendedor a 232 y comprador a 231.

LIBRAS POR ORO DURANTE LA SEMANA

Lunes, primera rueda: vendedor a 13.20 y comprador a 13.10.

Segunda rueda: vendedor a 13.20 y comprador a 13.10.

Martes, primera rueda: vendedor a 13.20 y comprador a 13.10.

Segunda rueda: vendedor a 13.20 y comprador a 13.10.

Miércoles, primera rueda: vendedor a 13.20 y comprador a 13.10.

Segunda rueda: vendedor a 13.20 y comprador a 13.10.

Jueves, primera rueda: vendedor a 13.20 y comprador a 13.10.

Segunda rueda: vendedor a 13.20 y comprador a 13.10.

Viernes, primera rueda: vendedor a 13.20 y comprador a 13.10.

Segunda rueda: vendedor a 13.20 y comprador a 13.10.

Sábado, primera rueda: vendedor a 13.30 y comprador a 13.20.

EL ESTAÑO EN LA SEMANA

Lunes: £ 166.15.0 al contado y £ 168.15.0 a plazo.

Martes: £ 165.5.0 al contado y £ 167.0.0 a plazo.

Miércoles: £ 165.12.6 al contado y £ 167.7.6 a plazo.

Jueves: £ 167.5.0 al contado y £ 168.15.0 a plazo.

Viernes: £ 166.5.0 al contado y £ 168.0.0 a plazo.

El Viernes de la semana anterior cerró a £ 167.15.0 la tonelada al contado y a £ 169.15.0 a plazo; y el de la presente a los precios ya indicados. En consecuencia, bajó £ 1.10.0 al contado y £ 1.15.0 a plazo.

EL COBRE STANDARD EN LA SEMANA

Lunes: £ 65.17.6 al contado y £ 66.15.0 a plazo.

Martes: £ 65.7.6 al contado y £ 66.5.0 a plazo.

Miércoles: £ 65.5.0 al contado y £ 66.0.0 a plazo.

Jueves: £ 65.7.6 al contado y £ 66.5.0 a plazo.

Viernes: £ 65.10.0 al contado y £ 66.5.0 a plazo.

El Viernes de la semana anterior cerró a £ 65.12.6 la tonelada al contado y a £ 65.10.0 a plazo; y el de la presente a los precios ya indicados. En consecuencia, bajó 2 chelines 6 peniques al contado y 5 chelines a plazo.

LA PLATA EN LA SEMANA

Lunes: 34 3|4d.
Martes: 35 1|2d.
Miércoles: 35 1|2d.
Jueves: 35 3|8d.
Viernes: 35 1|8d.

El Viernes de la semana anterior cerró a 34 1|2d. la onza troy; y el de la presente, al precio ya indicado. En consecuencia, subió 5|8d.

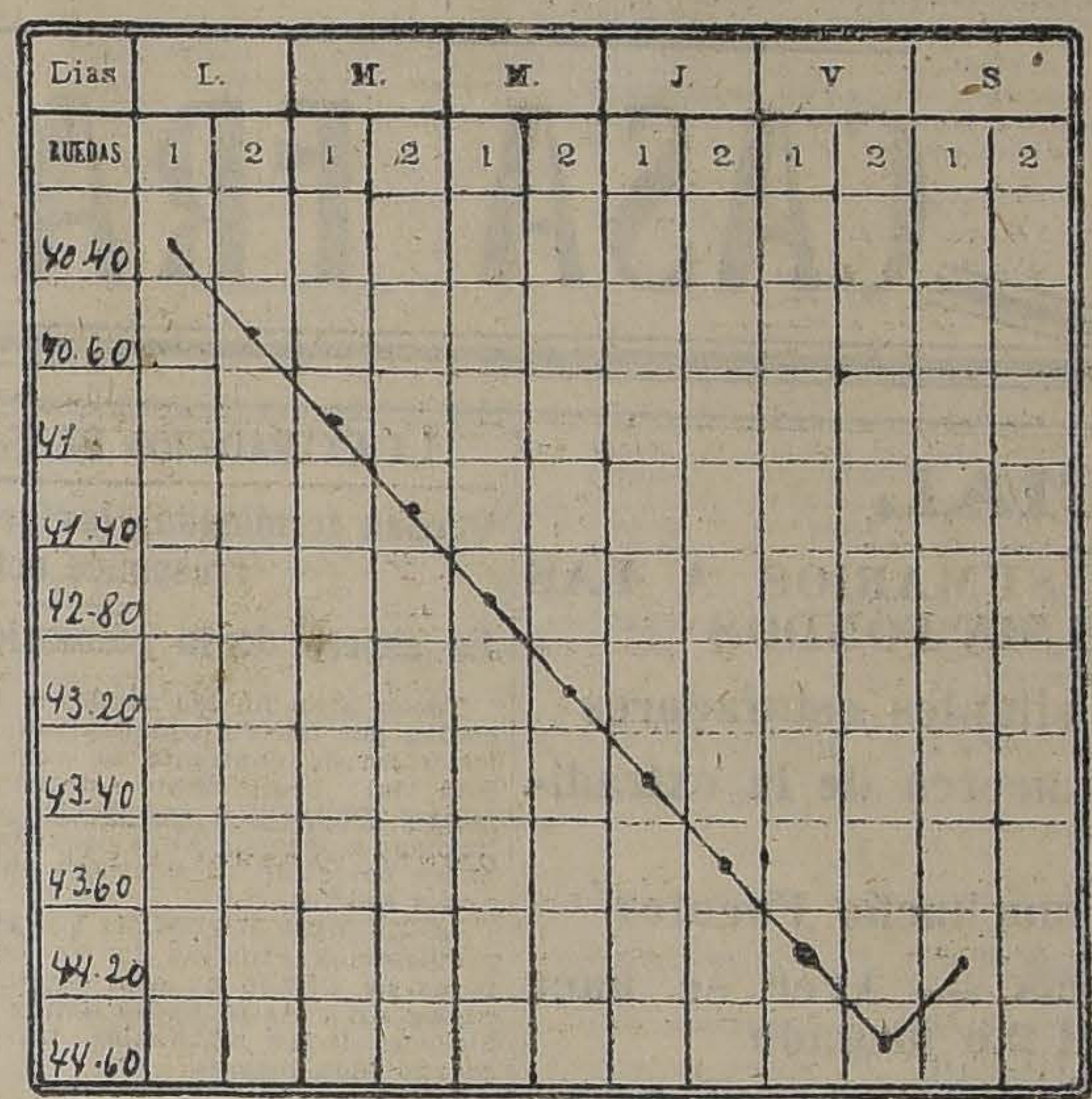

GRAFICO DEL CAMBIO INTERNACIONAL CORRESPONDIENTE AL MOVIMIENTO HABIDO DESDE EL 9 AL 14 DE ENERO DE 1922

REVISTA SEMANAL DE FRUTOS Y PRODUCTOS DEL PAIS

(Especial para "La Nación" de Santiago)

A pesar del fuerte descenso que ha sufrido nuestro cambio internacional en la semana, los exportadores no se interesan por nuestros productos. Los precios se han mantenido sin variaciones sensibles como lo indica la revista a continuación.

Los embarques son regulares y se considera que estos continuarán ahora que viene la nueva cosecha.

PRECIOS EN CARRO VALPARAISO

Avena.—No se conoce ningún embarque por Talcahuano. Los precios se mantienen sin variación a $ 18 los 100 kilos en Talcahuano.

Arvejitas Petit-pois.—Por Valparaíso no se ha efectuado ningún embarque, pero el vapor "Santa Ana" ha recibido en Talcahuano con destino a Nueva York 860 sacos Las existencias actuales son bastantes reducidas. Cotizo 40 pesos los 100 kilos clase sana sin bruccos.

Afrecho.—Ningún embarque de afrecho se ha efectuado en la semana. Cotizo $ 6.80 los 46 kilos.

Cebada.—Tampoco se conoce ningún embarque de este forraje. El mercado queda comprador a $ 22 los 100 kilos. Las ideas de precios de los productores son más altas, pero el mercado no ha mejorado sus precios.

Chevalier cotizo a $ 30 los 100 kilos.

Cera.—Continúa la demanda por este producto. Se embarcaron 80 sacos por vapor "Ebro" para Nueva York. Cotizo $ 175 los 46 kilos.

Frejoles.—Después de muchas semanas de inactividad este producto ha tenido demanda con transacciones por frejoles caballeros a $ 35 los 100 kilos; por frejoles triguitos a $ 30 los 100 kilos y los frejoles bayos a $ 43 los 100 kilos. Sigue el mercado interesado por comprar.

Por vapor "Aysen" se embarcaron para Balboa 200 sacos y 20 sacos para Nueva York. Se espera que en la próxima semana los embarques sean más activos.

Garbanzos.—Este producto ha sido solicitado. Se embarcaron por vapor "Ebro" 370 sacos y 15 sacos para Balboa. Sigue el mercado comprador a $ 48 los 100 kilos.

Harinas.—Se mantiene sin variación a $ 29 los 46 kilos. Por vapor "Mapocho" se embarcaron por Talcahuano 2 mil sacos con destino a Bolivia vía Arica.

Lentejas.—Por Valparaíso no se ha efectuado ningún embarque de lentejas. El vapor "Santa Ana" recibió en Talcahuano, con destino a Nueva York 931 sacos. Sigue el mercado con interés por comprar este producto y ofrece pagar hasta $ 105 los 100 kilos, entrega presente mes en puertos de embarque.

Miel de abejas.—Se han efectuado pequeñas transacciones a $ 34 los 46 kilos. Las existencias son pequeñas y se colocan al precio indicado. Se embarcaron por el "Laurel Branch" 250 barriles con destino a Liverpool.

Lanas.—Continúa sin ningún interés este producto. Cotizo nominal $ 60 los 46 kilos enfardada.

Papas.—Se ha recibido bastantes carros en la semana. Los precios en Barón son de $ 12 saco por partidas.

Pasto.—Se embarcaron 1,000 fardos para Balboa, 250 fardos para Cristóbal, 235 fardos para el Callao. Cotizo: pasto primer corte, $ 3.50 fardo. Pasto segundo corte, $ 3.50 los 46 kilos.

Quillay.—Activos han sido los embarques efectuados en la semana. El vapor "Alda" lleva 886 fardos con destino a Hamburgo. Sigue el mercado comprador a $ 28.50 los 46 kilos.

Semilla de trébol.—El "Santa Ana" lleva 200 sacos para Nueva York y el "Laurel Branch" 350 sacos para Liverpool. Cotizo $ 85 los 46 kilos.

Semilla de cáñamo.—No se conocen transacciones. Cotizo $ 46 los 100 kilos.

Trigo blanco.—Por Talcahuano se ha efectuado el primer embarque de trigo para la exportación con 2,250 sacos que lleva el vapor "Victoria" para el Callao. Los precios en Santiago han declinado. Cotizo $ 38 los 100 kilos, base Providencia.

Trigo candeal.—Se están ofreciendo partidas de trigo candeal nueva cosecha de la zona de Aconcagua. Los productores pretenden $ 45 los 100 kilos con saco en carro estaciones procedencia, pero los molinos, que son los principales consumidores, sólo ofrecen pagar entre $ 43 y 44 los 100 kilos, según clase.

EXPORTACION

Embarques efectuados por Valparaíso en la semana:

Cera.—80 sacos por vapor "Ebro" para Nueva York.

Frejoles.—233 sacos por "Aysen" para Balboa.

20 sacos por "Aysen" para Nueva York.

Frutas.—998 cajones para Nueva York.

Garbanzos.—370 sacos por "Ebro" para Nueva York.

15 sacos por "Ebro" para Balboa.

Miel de abejas.—250 barriles por el "Laurel Branch" para Liverpool.

Pasto.—1,000 fardos para Balboa.

250 fardos para Cristóbal.

235 fardos para Callao.

Quillay.—886 fardos por el "Alda" para Hamburgo.

Trébol.—200 sacos por "Santa Ana" para Nueva York.

350 sacos por "Laurel Branch" para Liverpool.

Embarques efectuados por Talcahuano:

Arvejas.—860 sacos por "Santa Ana" para Nueva York.

Harinas.—2,000 sacos por "Mapocho" para Bolivia, vía Arica.

Lentejas.—931 sacos por "Santa Ana" para Nueva York.

Trigo Blanco.—2,250 sacos por "Victoria" para Callao.

Valparaíso, 13 de Enero de 1922.

AGUSTIN GACITUA.

Corredor de Comercio y Frutos del país.—Valparaíso.

$ 69,98 y $101

Regios amoblados completos y con mesa de centro, realiza la Gran Fábrica Inglesa de Muebles de — Mimbre —

SAN ISIDRO 261

E-15

"TATTERSALL"

En la próxima FERIA que se efectuará el

LUNES 16 DE ENERO,

entre otros lotes de ganado, se rematarán:

84 NOVILLOS sobresalientes para embarque, llegados de SAN PATRICIO.

NOVILLOS GORDOS, llegados de QUINTA, ROSARIO, TEMUCO, VICTORIA y LA UNION.

BUEYES Y VACAS GORDAS, llegados de NANCAGUA, TRAIGUEN y OSORNO.

35 VAQUILLAS DE 2 y 2 1|2 AÑOS, [illegible] y de procedencia lechera.

OVILLOS PARA EN[illegible]VERA, llegados de CAJON y TEMUCO.

CORDEROS GORDO[illegible] llegados de TENO.

EL GERENTE.

REVISTA SEMANAL

DE LA FERIA DE PRODUCTOS AGRICOLAS DE URETA Y CIA., SUCESORES DE HMETERIO URETA C. LOCAL: DELICIAS 3410. TELEFONO 42, ESTACION. OFICINA: BANDERA 185. TELEFONO 995. CENTRAL. CASILLA 1340. SANTIAGO

Transacciones efectuadas en el remate semanal verificado el 12 de Enero de 1922

Afrecho, los 100 kilos:
150 sacos J. R., $ 14.20.
70 sacos A. Q., 14.
50 sacos E. O., 13.50.
Avena, los 100 kilos:
355 sacos E. M. L., $ 20.
Carbón blanco, el saco:
90 sacos F. L. A., $ 6.
24 sacos P. N. P., 4.40.
Carbón de espino, el saco:
50 sacos, A. G. H., 12.
119 sacos C. I. S., 11.20.
200 sacos F. G., 11.
135 sacos P. E. P., 11.
125 sacos P. O., 10.
100 sacos A. y A., 10.
15 sacos R. S., 7.40.
Cebada, los 100 kilos:
10 sacos inglesa, E. T., 30.
85 sacos del país, O. B., 31.50.
30 sacos del país, C. P., 21.50.
10 sacos del país, O. B., 20.
27 sacos del país, T. L., 18.50.
6 sacos del país, O. B., 17.50.
6 sacos del país, Hda. L. R., 17.50.
30 sacos del país, Hda. Sta. C., 15.
Cochayuyo, el atado:
89 atados C. E., $ 4.
120 atados C. Z., 3.80.
Charqui, los 100 kilos:
4 Bultos D. A., 120.
2 Bultos J. C. S., 120.
Frejoles, los 100 kilos:
8 sacos burros, J. G., $ 45.
7 Sacos milagros, J. N. F., 42.
1 Saco azufrado, P. N. F., 42.
3 Sacos milagros, J. G., 41.
1 Sacos burros, J. N. F., 40.50.
13 Sacos bayos, A. M., 40.
8 Sacos coscorrones 1.a, A. M. 40.
8 sacos bayos, C. Z., 39.
1 Saco milagros, O. B., 37.50.
1 Saco Bayos, J. N. F., 35.
24 sacos avalitos, M. C., 35.
12 Sacos bayos, O. B., 35.
1 Saco Caballeros V. Ch., 34.50.
2 sacos caballeros, J. N. F., 33.50.
1 Saco caballeros, O. B., 33.
57 Sacos caballeros, O. B., 32.50.
4 sacos coscorrones, C. Z., 31.50.
1 Sacos araucanos, J. G., 30.50.
8 Sacos burros, C. Z., 27.50.
15 Sacos caballeros, M. U., 20.
Garbanzos, los 100 kilos:
5 sacos I. U., 34.
Granzas, los 100 kilos:
23 sacos 1.a, J. L. G., $ 30.
25 sacos B. L. A., 27.50.
7 Sacos 2.a, J. L. G., 22.
18 Sacos C. y U., 14.
Harina, el saco:
5 sacos A. M., 12.
Huesillos, los 100 kilos:
2 Sacos A. A., 19.
1 Saco J. G., 15.
Lana, los 40 kilos:
4 Sacos J. C. U., 50.
Lentejas, los 100 kilos:
1 Saco M. F. F., 56.
Luche, los 100 kilos:
10 Sacos C. E., 140.
Leña, la carga:
15 cargas de espino, G. Hnos., 15.
82 Cargas de talhuen, G. Hnos., 3.
Leña, el saco:
860 Sacos talhuén, G. Hnos., 4.70.
90 Sacos talhuén, E. M., 4.
93 sacos espino, E. M., 4.
40 Sacos, blanca, M. M., 3.50.
Maíz, los 100 kilos:
30 Sacos, amarillo, J. M. B., 29.
109 Sacos amarillo, C. P., 28.
5 Sacos colorado, R. V. G., 27.50.
200 Sacos col., Suc. F. del P., 27.
100 Sacos id., R. V. G., 27.
49 Sacos id., O. B., 26.50.
25 Sacos id., M. P., 26.
55 Sacos amarillo, O. B., 26.
15 Sacos blanco, A. R., 22.
50 Sacos colorado, O. B., 21.50.
6 Sacos, colorado, M. F. F., 21.50.
Miel, los 100 kilos:
10 Barriles, V. P., 60.
4 Barriles, V. C. L., 52.
20 Barriles, M. M., 50.
41 Barriles J. Z., 50.
Pasto, los 100 kilos:
180 Fardos 1.er corte, Hda. Ch., 6.80.
103 Id. id., id. N. C., 5.60.
70 Id. id. id., J. T. C., 4.50.
Sal, los 100 kilos:
175 Sacos P. M. N., 9.20.
150 sacos 2.o, F. J. L., 9.
Semilla de mostaza, los 100 kilos
50 sacos A. G. C., 8.
6 Sacos V. Ch., 45.
Trigo, los 100 kilos:
20 Sacos candeal, E. M., 50.
75 Id. blanco c. polv., L. A. Z., 32.
Queso, los 46 kilos:
825 Colchagua, im., Suc. S. S., $ 91.
745 Manantiales, Suc. L. C., 90.
476 Requínoa, A. R., 81.50.
359 Lo Bustamante, P. B. de B., 81.
620 Huique, J. E. de E., 80.50.
300 Victoria de Paine, N. G. E., 80.50
770 Cunaco, I. V. V., 80.
867 Santiago, F. H. N., 80.
126 Peralillo, M. L.B., 80.
564 Buin, J. E., 80.
849 S. Clara de M., E. L. A., 79.50.
382 Cailloma, D. O., 79.
339 San José de Toro, L. M. R., 79.
242 Colchagua, C. F. U., 78.
602 Paraguilla, B. y A. R., 78.
532 San Fernando, E. J., 77.50.
1181 Mallarauquito, H. M. de M., 77.
479 Melipilla, G. D., 76.
297 Población, F. C. E., 76.
304 Quinta, O. Sch., 75.
510 Pahuilmo, J. L. A., 75.
409 Cunaco, J. F. V. C., 5.
199 Codao, P. N. A., 75.
232 Codao, A. T. D., 75.
363 Longaví, M. A. B., 75.
181 Santiago, C. A., 75.
500 Longaví, M. A. B., 73.
258 Chépica, L. G. V., 73.
544 S. Teresa de M., F. L. A., 72.
325 El Cardal, J. V. de J., 72.
66 Santiago, J. C., 72.
254 Hualañé, J. F. V. C., 72.
593 Patagüilla, E. y A. R., 71.
228 Molina, I. P., 71.
256 Nancagua, E. J., 71.
148 Puangue, L. E. C., 70.
304 Santiago, F. H. N., 70.
190 Los Perales, G. W. M., 70.
425 Lolenco, D. B., 70.
296 Santiago, F. H. N., 67.
323 Las Cabras, A. B., 66.
211 Molina, I. P., 60.
210 Marruecos, M. M. y Cía., 60.
327 Chimbarongo, A. G., 55.
184 Itahue, A. A. S. S., 50.
327 Santiago, E. O., 41.
240 Salamanca, P. G., 34.
Mantequilla, los 46 kilos:
27 San Manuel, M. F. U., 230.
13 Rosario, A. C. de C., 230.
216 Hacienda Culipran, 220.
210 Yerbas Buenas F. A., 219.
36 San Carlos, C. A. de la M., 219.
46 Chillán, J. C. L., 219.
13 El Sauce, C. C., 219.
4 Rosario, F. P. T., 218.
24 Melipilla, D. P., 217.
18 Parral, J. C., 217.
37 Polonia, J. B. L., 217.
30 Teno, D. T., 216.
52 Melipilla, L. y B., 216.
90 Polonia, G. P., 215.
161 General López, P. N. M. L., 215.
163 Buin, J. S. S., 215.
81 Pelequén, J. T. L., 213.
194 Bulnes, Suc. R. V. M., 213.
73 Totihue, J. G. G., 212.
49 Cabildo, A. C. y Cía., 212.
49 Curicó, F. M. C., 210.
68 Villa Alegre, S. N., 209.
41 Santiago, M. S., 206.
145 Santiago, J. M. P. V., 205.
San Carlos, V. P., 205.
36 Cía. Agrícola de Vallenar, 204.
77 Santiago, C. C., 191.
13 Melipilla, J. L. A., 52.

Nota.— Los precios publicados en esta revista son con envase. Remate todos los Jueves de 1 1|2 a 6 P. M. La carga por sobornal debe ser dirigida a estación Alameda y por carros completos al Desvío Gandarillas. Boletos a casilla 1340, Santiago. Pagos se efectúan al día siguiente del remate, una vez pesada la mercadería.

VALOR DE LA £ EN DOLARES

Los cablegramas procedentes de Nueva York, recibidos ayer en los Bancos de esta ciudad, indican las siguientes cotizaciones en oro americano:

Anglo Sud-Americano	4.23
Alemán Transatlántico	—
Francés de Chile	—
Londres y Río de la Plata	4.22
National City Bank	—

BOLSA COMERCIAL DE CHILE

Unica Rueda

900 Marta Lib. Febrero 9, 4 1|8.
5200 Caupolicán, En. 26, 4 3|4.
1400 Caupolicán, En. 26, 4 3|8.
100 Martas Lib., En. 26, 4 2|8.
100 Chacaltaya, En. 26, 13 3|8.
100 Chacaltaya, En. 26, 13 1|4.
500 S. Cristo, Feb. 9, 6 1|2.
500 Domeyko, En. 26, 1.70.
100 Marta Lib., eb. 9, 5.

S. A. FERIA IZQUIERDO

PRECIOS CORRIENTES DE LA FERIA DE ANIMALES DEL SABADO 14 DE ENERO

Avenida Beaucheff N.o 997

Terneros pie gordos, 40-105.
Terneros 1 año, 140-185.
Vaquillas 1 1|2 años, 160-200.
Vaquillas de 2 años, 200-250.
Novillos de 1 1|2 mest., 180-2
Novillos de 2 años, 240-280.
Vaquillas 3 años, 250-300.
Novillos 3 años, 270-320.
Novillos 1|2 gordura, 320-350.
Novillos gordos, 380-420.
Novillos mest. gordos, 450-480.
Vacas flacas, 240-260.
Vacas 1|2 gordura, 280-320.
Vacas gordas, 380-420.
Vacas mestizas gordas, 440-480.
Vacas par. flacas, 300-350.
Vacas par. 1|2 gordura, 380-450.
Torunos gordos, 330-400.
Toros, 350-420.
Bueyes flacos, 300-340.
Bueyes 1|2 gordura, 420-480.
Bueyes gordos, 520-560.
Bueyes de trabajo, 360-380.
Bueyes mest. trabajo, 420-460.
Bueyes mest. gordos, 580-650.
Corderos, 22-29.50.
Corderos, 21-25.
Vacas al peso, 0.76-0.90.
Bueyes al peso, 0.75-0.91 1|2.
Torunos, 0.70-0.78.
Novillos, 0.75-0.89.

MATADERO PUBLICO

ENCIERRA DE HOY

Ganado mayor

Bueyes	23
Novillos	86
Vacas	142
En vara	40
	291

Ganado menor

Corderos	730
Cerdos	[illegible]
Terneros	[illegible]
Cabros	[illegible]
	736

PRECIOS DE LAS CARNES

		El kilo
Carne buey	1.a	1.26 a
Id. id.	2.a	1.15 a
Id. Id.	3.a	0.70 a
Carne novillo	1.a	1.26 a
Id. id.	2.a	1.15 a
Id. Id.	3.a	0.70 a
Carne vaca	1.a	1.26 a
Id. id.	2.a	1.15 a
Id. id.	3.a	0.70 a
Carne cordero	1.a	1.40 a
Id. id.	2.a	1.20 a
Id. id.	3.a	0.80 a
Carne oveja	1.a	1.10 a
Id. id.	2.a	0.90 a
Id. id.	3.a	0.60 a
Carne de cabro	1.a	no hubo
Id. id.	2.a	no hubo
Id. id.	3.a	no hubo
Carne de cerdo	1.a	1.70 a
Id. id.	2.a	1.55 a
Id. id.	3.a	1.30 a
Grasa en rama		1.20 a
Sebo de ovejuno		a
Cuero de vacuno, macho		1.05 a
Id. id. hembra		a
Id. id ovejuno, pesos docena	3	30 a

GUIA
DE CORREDORES DE LA BOLSA DE COMERCI

AUGUSTO OVALLE CASTILL
LUIS RAMIREZ SANZ
Bandera 65.—Teléfono 2511.

¡Veraneantes!

Antes de salir, les conviene visitar nuestra casa, donde encontrarán un gran surtido de artículos, para la playa y el campo, precios de fábrica.

Recomendamos especialmente nuestros:

BAÑOS Americanos, a. . $ 16
BAÑOS corrientes . . . . $
BAÑOS lluvias . . . . . $
BAÑOS para guaguas . . $
BAÑOS de asiento . . . . $
CALIFONTS a leña, desde $
CALENTADORES a carbón $
LAVAPLATOS de fierro . . $
CARNICERAS de acero . . $
REFRIGERADORES de acero . . . . $ 16
REGADERAS desde . . . . $

Y una infinidad de artículos largo a detallar.
Visítenos!! Visítenos!!

Especialidad en instalaciones Acetileno y Sanitario.

Fortuño & Patr

Ing. Fabricantes

BANDERA 616.— CASILLA

DEPARTAMENTO DE SASTRERIA

SOBRE MEDIDA

Recomendamos a nuestros favorecedores aprovechar esta oferta extraordinaria, que sólo mantendremos durante los días que restan del presente mes.

A fin de dar lugar a las nuevas remesas de casimires, y de mantener nuestros talleres durante el período de vacaciones, en constante actividad, sacrificamos nuestros ternos de vestón, sobre medida, en ricas telas de fantasía, azul y negro, confeccionados elegante y esmeradamente, al bajo precio de

$ 250.-

Además, liquidamos algunos cortes al precio excepcional de . . . . $ 225.-

CASA FRANCESA

CRONICA POLICIAL

LOS JUZGADOS EMPIEZAN A INSTRUIR SUMARIOS A LAS PERSONAS QUE GIRAN CHEQUES SIN FONDOS

Serán perseguidos y aprehendidos como simples estafadores

Quedan terminadas las gestiones judiciales acerca de la extradición de Pichielli

Nuevas informaciones sobre la fuga del muchacho Fuentes

El proceso por la muerte del joven Covarrubias. — Ayer se hace cargo de su puesto el nuevo juez del 2.o juzgado

Declaraciones sobre el Banco Popular. — Las incidencias de la Avenida Matta. — Sentencias por varios delitos. — Robos

La fuga del muchacho Elizardo Fuentes

Ayer tuvimos oportunidad de conversar con el agente que custodiaba al muchacho Elizardo Fuentes, y que se le escapó desde un tranvía.

El agente nos informa que trajo tranquilamente al muchacho de la Escuela de Reforma hasta el Juzgado.

De regreso, subió con él a un tranvía que por desgracia iba completamente lleno. Cuando él mostraba su pase, el granuja se dejó caer en la calle de Bulnes y penetró a un conventillo que tenía varias salidas y en el cual hay muchos individuos de malos antecedentes.

El se dejó caer también del tranvía y penetró en el conventillo, pero sus habitantes le presentaron toda clase de dificultades.

En esa circunstancia el muchacho escapó por otra calle y desapareció.

El agente avisó entonces a las Comisarías y a la Prefectura, para que buscasen al prófugo y él se fué a la Sección a dar cuenta a sus jefes.

El muchacho es muy conocido con el apodo de "Don Beño", y habita generalmente en el radio de la 4.a Comisaría.

González tiene la convicción de encontrarlo si se le dan más facilidades.

Por otra parte, sabemos que numerosos agent s buscan al muchacho y se cree que muy luego será habido.

Quiebra del Banco Popular

Ayer, a la 1 y media P. M., prestó una larga declaración ante el Ministro sumariante, de la quiebra del Banco Popular, el reo Francisco Celis, ex-Gerente de esa institución bancaria.

Terminada su declaración, fué conducido al Hospital donde se le mantiene recluído.

El proceso por muerte del joven Covarrubias

Los reos Alarcón y Vidal a quienes se procesa por el homicidio del joven Covarrubias, contestaron a la acusación del Fiscal.

En su defensa expresan que todos los cargos que se les hace son infundados y que de todos los testigos que se han presentado, sólo uno ha declarado en contra. Manifiestan que este testigo es un individuo ébrio consuetudinario, cuya declaración no merece fe.

Las incidencias de la Avenida Matta

En el Tercer Juzgado de turno se sigue el sumario instruído a varios obreros que tomaron parte en las incidencias suscitadas entre la policía y algunos asistentes al mitin verificado el último Domingo en la Avenida Matta.

De los cinco obreros detenidos por estas incidencias, tres fueron puestos en libertad incondicional por no haber mérito suficiente para proceder en su contra.

Se encuentran actualmente detenidos los obreros Triviño y Valdés, a quienes también se acusa por desacato a la autoridad.

Como hemos manifestado en ocasión anterior, estos obreros han negado rotundamente las inculpaciones que les hace la policía.

La defensa de Triviño y Valdés, presentó ayer un escrito solicitando la libertad bajo fianza de sus defendidos.

El Juzgado pasó el escrito al Promotor Fiscal a fin de que informe.

2.o Juzgado del Crimen

Ayer se hizo cargo de su puesto, el Juez suplente recientemente nombrado para este Tribunal, señor Carlos Orrego Forest.

Inmediatamente procedió a atender el despacho urgente.

Sentencia por homicidio

En la Avenida de La Paz, esquina de Martínez de Rozas, se llevó a efecto el 1.o de Abril de 1921, una riña entre los individuos Segundo Ramos Flores y Manuel Reyes Díaz.

La riña tuvo como fin la ejecución de un crimen. Ramos asestó varias puñaladas a Reyes, quien dejó de existir a los pocos momentos después.

Instruído el sumario respectivo por el 2.o Juzgado del Crimen y terminada su sustanciación, el Juez condenó al reo Segundo Ramos Flores, por homicidio, a 5 años un día de presidio mayor y accesorios correspondientes.

El reo apeló de la sentencia.

Dos años y 50 azotes

El 4.o Juzgado del Crimen condenó a los reos Teófilo Silva, Angel Mendoza y José Riquelme, acusados del robo de una partida de quesos, a la pena de 2 años y 50 azotes.

El robo lo efectuaron el 29 de Setiembre de 1921, al comerciante don Lorenzo Ranera.

Ecos de una riña en la Cárcel

El 13 de Setiembre de 1920, el reo condenado a 4 años por violación, Eduardo Trujillo Aránguiz, formó un grave desorden en la Cárcel y atacó al guardián de su galería, Rodemil Cofré, porque no le proporcionaba mayor cantidad de alimentos.

En seguida lo tomó del cuerpo y lo lanzó de la galería de los altos N.o 16 a la N.o 12 que está en los bajos. Con el golpe, el guardián quedó poco menos que moribundo.

El médico-legista certificó que el guardián se había fracturado la bóveda cerebral del cráneo, lo que comprometía su vida.

En vista de este parte de la Alcaidía de la Cárcel, el 2.o Juzgado inició el sumario respectivo, se tomó declaración a los reos quienes dijeron que había sido una riña provocada por el guardián, quien se había caído solo; se cerró el sumario y el Juze condenó al reo a 541 días.

La Corte conociendo en grado de apelacoón, redujo la pena a un año de presidio.

El reo fué notificado ayer de esta sentencia.

Comerciantes inescrupulosos

El 4.o Juzgado del Crimen condenó ayer a diversas multas a 22 comerciantes en leche por vender este artículo en condiciones adulteradas.

Por incendio

En el 2.o Juzgado del Crimen se instruye un sumario por incendio en contra del comerciante otomano, don Juan Nazar.

Después de muchas diligencias judiciales, el Juzgado previa consulta a la Corte, concedió a Nazar su libertad bajo una fianza hipotecaria de $ 2,000.

ROBO DE UNA MENOR.—Fué puesto en libertad bajo fianza, el reo Segundo Espina, contra quien se procedía por rapto de una menor.

Del sumario que se ha instruído al respecto, se desprende que no existe mérito suficiente para mantener encarcelado a Espina.

ROBO EN PROVIDENCIA. — La policía de Providencia aprehendió a Carlos E. Osorio, a petición de don José Biglia, quien lo acusa de ser encubridor o cómplice del robo de ropa que se le hizo en la noche anterior y que hace subir a más de $ 500.

LA EXTRADICION DE ISMAEL PICHIELLI Y SU BANDA

Quedan terminadas las gestiones judiciales.—Ahora le corresponde actuar a la Cancillería

En espera de la resolución de los Tribunales argentinos

Tocan a su fin las gestiones iniciadas por las autoridades judiciales a fin de conseguir la extradición del comerciante argentino Ismael Pichielli y sus socios que huyeron a Buenos Aires después de haber cometido en Santiago cuantiosas estafas.

La Empresa Récord, de que eran propietarios Pichielli y su comparsa ha dejado en esta capital y en las diversas ciudades donde tenía instaladas sucursales, un recuerdo bien ingrato.

Los incautos cayeron por millares, pero por lo menos han tenido la satisfacción de observar que la justicia se ha interesado por la suerte de tantos estafados y ha tomado todas las medidas para que los culpables purguen su delito.

El sumario iniciado por el Juez señor Villagra, se llevó con absoluta rapidez. Por otra parte la Sección de Seguridad anduvo afortunada en todas sus investigaciones y logró que la policía de Buenos Aires capturara a la banda y la detuviera en espera de la resolución de los Tribunales chilenos.

Evacuadas todas las diligencias e informes de rigor en estos casos, designado el Fiscal que debía opinar en este sumario, la Excma. Corte Suprema, como lo manifestáramos ayer, acordó por resolución de anteayer que se dirija oficio al Ministerio de Relaciones Exteriores con el objeto de que se practiquen las gestiones diplomáticas necesarias para obtener la extradición de Ismael Pichielli y demás culpables.

Como no existe un tratado de extradición con el país vecino que imponga la obligación de entregar al reo, la Corte ha solicitado su entrega a los Tribunales chilenos a fin de que se le juzgue en conformidad a nuestras leyes, ofreciendo en cambio, en casos semejantes, la reciprocidad.

Corresponde ahora la acción a la Cancillería. De ella depende en gran parte el que este individuo conjuntamente con sus cómplices, vuelva al país y sea sometido a las leyes chilenas.

Con estas resoluciones quedan terminadas las gestiones que se hacían para solicitar la extradición de Pichielli que tanto ha preocupado a la opinión pública.

Queda ahora por esperar la resolución de los Tribunales argentinos.

—Ayer se recibió un telegrama de la policía de Buenos Aires, comunicando que otro de los detenidos había interpuesto el recurso de habeas corpus. En ese mismo telegrama se pedía que se solicitara la extradición con urgencia, a fin de que no se mantuviera por tanto tiempo detenido a Pichielli y su banda.

EL GIRAR CHEQUES SIN FONDOS, CONSTITUYE DELITO EN TODO CASO

Importante resolución de la Corte Suprema, que viene a revolucionar una vieja costumbre

Los que giren cheques en descubierto, serán perseguidos y aprehendidos como vulgares estafadores

La jurisprudencia sentada por la Excma. Corte Suprema, en lo que respecta al giro de cheques sin fondos, ha venido a revolucionar en parte una antigua costumbre que se prestaba a numerosos abusos.

Como es del dominio público, muchas personas salvaban algunas dificultades momentáneas girando cheques en descubierto. Algunas obraban con el fin de cancelar el cheque a la primera oportunidad, pero otras lo hacían con el objeto primordial de burlar al acreedor.

Los continuos reclamos de los perjudicados, hizo que la justicia tomara cartas en el asunto. Y de un sumario iniciado en el 2.o Juzgado por el Juez señor Soro Barriga, cuyas resoluciones fueron apeladas en 1.a y 2.a instancias, confirmándolas los Tribunales superiores, ha venido a sentar jurisprudencia la resolución última de la Corte Suprema que ha establecido que el girar cheques sin fondos constituye delito en todo caso.

De modo que con esta resolución de nuestros Altos Tribunales ha quedado establecido que las personas que giren cheques en descubierto, pueden y deben ser perseguidas por estafas.

Esta nueva resolución judicial, importantísima para todos los hombres de negocios, ha revolucionado, como decimos al principio, una costumbre de vieja data. En nuestras incursiones diarias por los Tribunales, nos hemos podido imponer de que los comerciantes ya empiezan a denunciar a la justicia a los deudores que han cancelado cuentas con cheques que han sido devueltos por los Bancos por no tener el girador dinero con qué responder.

El Juzgado tan pronto recibe el denuncio inicia el sumario respectivo y como se acompaña el cheque que en este caso es el cuerpo del delito, se ordena la investigación y la aprehensión del culpables.

Ya se han presentado, como decimos, varios casos. Se ha dado orden de prisión en contra de varias personas que se encuentran en esta situación y el sumario seguirá instruyéndose en la forma que se hace con los vulgares estafadores.

No queremos citar nombres por el momento, a fin de no perjudicar las investigaciones ni enlodar reputaciones que bien pueden haberse encontrado involuntariamente en esta desdorosa situación.

IMPRENTA "ECHEVERRIA"
San Diego 1233, Tel. 23 (Matadero)
Trabajos rápidos y económicos.
Libretas y cuadernos por mayor y menor.—Artículos para escritorio.
AGENCIA DE "LA NACION"
Avisos y suscriciones hasta las 9 P. M.

Avisos clasificados

ARRIENDOS (Necesitan)

PARA FAMILIA EXTRANJERA, matrimonio y tres niños, necesito casa en muy buen estado, bien asoleada, 6 o 7 piezas fuera dependencias; prefiero entre Delicias y Las Rosas y de Matucana al centro. Desde el 1.o o 15 de Febrero. M. D. Casilla 3439. e-15

NECESITO ARRENDAR BODEGA con casa para frutos del país en barrio comercial. Por carta a M. P. Casilla 3733. 15-E

MATRIMONIO INGLES NECESITA casa bien cómoda, para 1.o de Marzo, chalecito con jardín preferido, canon hasta $ 350. Ofertas a W. A. Casilla 1161. 16-E.

NECESITO CASA CHICA TENGA baño, luz eléctrica; ofertas con precio. G. G., Casilla 3610. E-15

PARA FAMILIA EXTRANJERA, casa 5 piezas fuera servicios. Barrios Independencia o Recoleta. Correo 6, Quellaien. E-17

DESEO ARRENDAR GARAGE CERca de Delicias y Lira.—F. W. Casilla 4017. 15-E

CITEES O CONVENTILLOS TOMO en arriendo, respondo con bien raíz. Pago anticipado. Exposición 316. 16-E

NECESITO CASA BAJOS O BAjos con altos, para club, no importa antigua, alrededor Plaza Armas o Estación Mapocho. Zañartu 1044. 15-E

CASA DE ALTOS, ASEADA, PARA Marzo, 6 piezas, dependencias necesito, dos cuadras de Alameda hasta Brasil, Esperanza 514

NECESITO CASA BAJOS, CINCO O seis piezas; preferido Providencia o Bellavista; canon 200 pesos. Dirigirse: Delicias 1286. E-16

NECESITO CASA PARA HABITAción y oficina con patio grande hasta $ 800, situación central. Dirigirse: Casilla 220. E-17

CASA BAJOS 8 HABITACIONES Y dependencias, deseo arrendar urgente. M., Correo 6. E-18

CASA CENTRAL QUE TENGA hall grande o salones se necesita para institución de baile. Casilla 558. R. Barroso. E-17

NECESITO ARRENDAR CASA Central, limpia, con 12 piezas, luz eléctrica y dependencias, canon hasta $ 300. San Diego 991. 15-E

CHACRA DE 5 A 15 CUADRAS CON casa, a las puertas de Santiago. Toma en arriendo persona solvente. — Gay 2714. 16-E

ARRIENDO DEPARTAMENTO EN casa quinta. Puente Alto. Tratar: San Diego 930. E-15

ARRIENDOS (Ofrecen)

SE ARRIENDAN CASAS DIFERENtes precios. Bandera 78, Oficina 22. E-22

SE ARRIENDA UNA PIEZA A persona sola en casa sin pensionistas. Recoleta 746. E-16

PIEZA UNA O DOS ARRIENDAse a persona honorable. Precio módico. Razón: Pedregal 14. E-13

ARRIENDASE CASAS MUY COMOdas y baratas. Tratar: Nataniel 9042. E-16

ARRIENDO CASA MODERNA UNA cuadra Parque Forestal, $ 200. Tratar: Dardignac 245. E-15

LOCAL PARA INDUSTRIAS CON instalaciones, arriendo. Vicuña Mackenna 357. 15-E

SE ARRIENDA UN CHALET EN calle Viña del Mar N.o 15. Tratar: Delicias 745, de 10 a 12 P. M.

SE ARRIENDA CASA CON SIETE piezas fuera de servicio. Serrano 694. Tratar: Prat 711. E—15

CASA MODERNA, COMODA, ASEAda, carros puerta, arriéndase. Irarrázaval 118. E—15

ALTOS RECIEN REFACCIONAdos, Eyzaguirre 568. Llaves misma casa. Canon moderado. 15-E

$ 350 ARRIENDASE ESPLENDIDA casa quinta en barrio Matadero. Tratar: A. Prat 1420. E-15

ARRIENDASE PIEZA BIEN AMOblada, casa familia extranjera. Avenida Brasil 34.

CASA ALTOS ARRIENDASE, REcién refaccionada, bonita vista, 8 piezas. Matta 1493. E-16

COMODAS CASAS ARRIENDANSE. Santa Rosa 1399. E—15

$ 180 CASA SEIS PIEZAS, FUERA servicios. Gas industrial, luz eléctrica. Edificio moderno. Carros Avenida España. Padura 559. E-15

ARRIENDO CASA NUEVE PIEZAS 280 pesos; almacén con habitación 230 pesos. San Diego 926. 17-E.

ARRIENDASE DEPARTAMENTO dos o tres piezas para matrimonio solo en San Diego 1770. Tratar: San Diego 1774. 15-E.

ARRIENDO ESPLENDIDA PIEZA amueblada caballero. Huérfanos 709, casa extranjera. 16-E.

ARRIENDO CASA. VALDIVIESO 458. 15-E.

ARRIENDO CASA $ 30. COCHRAne 877. 15-E.

ARRIENDO CASA $ 100. ARAUCO 1152. 15-E.

ARRIENDO CASA COMODA $ 70. Santa Isabel 370. 15-E.

$ 90 CASAS ELEGANTES, TRES piezas patio grande, todo servicio, otras a la calle, dos balcones, luz eléctrica y mampara, $ 130. Eyzaguirre 1377. E-15

ARRIENDASE PIEZA HIGIENICA, luz eléctrica, balcón a la calle, a caballero solo o señora. Coquimbo No 547. E-15

SE ARRIENDA DEPARTAMENTO tres piezas, cocina, luz eléctrica, a matrimonio solo. Moneda 629. 16-E

$ 350.00, ARRIENDO COMODA CAsa en bajos, 8 piezas, dependencias, gran hall, dos patios, luz eléctrica y gas. Carmen N.o 411. 15-E

$ 240, ARRIENDO ALTOS, CINCO piezas y dependencias. Domeyko 3443. Llaves 2439. 16-E

ARRIENDO SAZIE 2350 COMODA extensa casa. 15-E.

ALMACEN ABARROTES, BIEN SItuado, buena venta, casa habitación, arriendo barato. Verlo: Monjitas 877. 16-E

PARA FEBRERO ARRIENDO MEdia casa independiente, seis piezas, 2 patios. Argomedo 383. 15-E

CASA NUEVA CENTRAL UNA cuadra por Maestranza, siete piezas, véndese $ 12,000. Casilla 467. 15-E

$ 230 CASA SEIS PIEZAS FUERA servicios, gas, luz eléctrica. Carros Avenida España. Piezas enceradas.— Gay 2129. E-15

$ 550 ALMACEN ESPACIOSO LOcal. Edificio del Gran Teatro que se levantará este año. Iluminación de lujo. Especial para pastelería, almacén grande, zapatería. San Pablo esquina Cumming. E-15

$ 170 ALMACEN BONITO LOCAL, barrio gran movimiento. Al lado pabellón O'Higgins. San Pablo 2315. E-15

$ 230 ARRIENDASE ELEGANTE casita 5 piezas, hall, cocina gas. Tratar: C. Henríquez 843. E-16

SE ARRIENDA UNA CASA 4 PIEzas de altos, luz eléctrica, muy decente. Pedir llaves: Pinto 1482. 16-E

CASITAS 5 Y 3 PIEZAS, 100-50 PEsos, con luz. Viel 1888-1892. 15-E

DOY EN ARRIENDO CASA OCHO piezas, cocina y gas, altos, barata. Lord Cochrane 489. E-16

DEPARTAMENTO DOS PIEZAS balcón, calle, arriéndase. San Diego 165. E-16

$ 160, ESQUINA MUY COMERCIAL seis piezas, frente estación Yungay. Matucana 1333. E-15

CARNICERIA ARRIENDO, TRAtar, Grajales 1984. 15-e

ARRIENDO CASA, OCHO DORMItorios, gran comedor, cocina, baño, etc. Gas, luz eléctrica. Riquelme 844 15-E

$ 400 ARRIENDASE CASA QUINTA moderna. Avenida Irarrázaval 1173. Garage anexo, $ 50 más. 15-e

ARRIENDASE ALMACEN TEATInos 64, tratar, Caja de Ahorros de Empleados Públicos. Teatinos 66 D. e-15

DEPARTAMENTO CON COCHERA para auto, arriendo. Tratar: Ramírez 74. 15-e

$ 200, ARRIENDASE ALTOS COmodos. Carmen 201. 15-E

ARRIENDASE UN BUEN DEPARtamento. Cerro 34.

ARRIENDANSE PIEZAS CON O sin muebles caballero formal. Agustinas 1564, casa francesa. E—15

$ 78 DEPARTAMENTO 3 PIEZAS, luz. Cuevas 1221. 15-E

ARRIENDO CASA LIRA 736. TRAtar: Brasil 576. E—15

CASITAS NUEVAS, DE DOS DEpartamentos, arriendo desde 7 pesos semanal. San Diego 2274. 15-E

ARRIENDO ALMACEN Y DEPARtamento independiente con toda comodidad; verlo y tratar, San Diego 1773. 17-E.

ARRIENDASE ALMACEN, BASCUñán 55. 15-E

ARRIENDO $ 300 ALTOS, SIETE piezas, dependencias, un paso Catedral, García Reyes 537. 15-e

SE ARRIENDA DEPARTAMENTO Santa Isabel 0151. 15-e

GRAN GALPON BODEGA Y TErreno, se arrienda. Guindos de Ñuñoa Av. Larraín esq. Egaña; carros a la puerta. E-15

GRAN CASA CON JARDIN, GARAge, se arrienda. Guindos de Ñuñoa, Av. Larraín esq. Egaña; carros a la puerta. E-15

DESPACHO GRANDE, CASA TErreno, se arrienda. Guindos de Ñuñoa, Av. Larraín esq. Egaña; carros a la puerta. E-15

CASITA CON JARDIN SE ARRIENda. Guindos de Ñuñoa, Av. Larraín esq. Egaña; carros a la puerta. E-15

ARRIENDO DOS BUENAS CASAS centrales, seis piezas, gas, luz eléctrica, apropiadas para familias extranjeras. Llaves: Amunátegui 870. De 9 a 11 y de 3 a 4. 21-E

ARRIENDO PIEZA, AMOBLADA, A $ 5 diarios, San Pablo 1236.

ARRIENDASE QUINTA FRUTAL y Población Morandé. Tratar: Maipú número 1203. E-15

CASAS PARA ARRIENDO, NECEsito. Tengo muchos pedidos. Los propietarios no pagan comisión. — Marambio Montt, Galería Alessandri 25-A. E-15

ARRIENDO MAGNIFICAS CASAS en Carmen $ 350; en Pedregal $ 400; en Macul (amoblada) $ 1,500, temporada verano. — Marambio Montt, Galería Alessandri 25-A. E-15

ARRIENDASE CASA QUINTA CON sin muebles. Avenida Ricardo Lyon 299, temporada dos meses. Bastante fruta. Precio módico. E-15

ARRIENDO DEPARTAMENTO $ 35. Andes 2461. 16-E

ARRIENDO PIEZA AMOBLADA, $ 45. San Pablo 1547. 15-E

ARRIENDASE DEPARTAMENTO tres piezas, personas solas. Carrión 1942. 15-E

ARRIENDASE 2 PIEZAS ADENtro, Castro 131. 15-E

$ 120, RIQUELME 759, CUATRO grandes piezas, cocina, luz eléctrica. E—15

ARRIENDASE PARA TODA INdustria quinta, Vicuña Mackenna 256. E—16

ARRIENDO CASA NUEVA, 10 PIEzas, luz eléctrica. Molina 558. E—16

SE ARRIENDA CASITA 5 PIEZAS. Avenida San Luis y Escanilla. Tratar almacén. E-17

ARRIENDO ESQUINA, SERRANO número 100. Apropiadas para sastrería. Tratar: Serrano número 105. E—15

$ 450 ESPLENDIDOS ALTOS, VIcuña Mackenna 518; flamantes diez piezas y servicios, gran hall, luz eléctrica y gas, arriendo por contrato. E-15

ARRIENDO CASA CON SIETE PIEzas y dos patios. O'Higgins 1625. 15-E

ARRIENDO CASA QUINTA CON diez piezas y tres patios. O'Higgins 1525. 15-E

PIEZAS BALCONES CALLE arriéndase, casa honorable. Maestranza 104. 15-E

ARRIENDANSE PIEZAS, GUARdar muebles en casa responsable.— Santa Rosa 365. 15-E

$ 350 ARRIENDO, CATEDRAL, altos, nueve piezas, dependencias. Agustinas 1060, departamento 15. E-15

CASA BIEN AMOBLADA, CON jardín, todas comodidades, se da barato en arriendo. Chacabuco 582. E-15

ARRIENDO MAGNIFICO ALMAcen con departamento. Castro 645. E-16

ARRIENDO PIEZAS CON O SIN muebles. Nataniel 157. E-15

$ 240, MARIN, ELEGANTE CASA con 9 piezas y dependencias, inmediata carros Maestranza y Vicuña Mackenna. Tratar, Huérfanos 1248 A Oficina Tapia Miranda.

$ 300 SOTOMAYOR, ESPLENDIDA casa en altos, flamante, consta de 11 habitaciones, cocina, pieza de sirvienta, baño, 2 W. C., todo servicio. Tratar: Huérfanos 1248 A, Oficina Tapia Miranda.

ARRIENDO TRASPASO CASA SEmi quinta, cuatro años contrato, con arboleda, salones extensos, higiénicos, Internados. Dirigirse: Casilla 467. 15-E

ARRIENDO DEPARTAMENTO CON dos extensos salones y dos piezas más, en casa extensa. Canon bajo. 10 Julio N.o 1652. Tratar: Agustinas 1152. 15-E

ECHAURREN 225, ESPLENDIDOS altos, 8 piezas, fuera servicios, entregables, recién pintados y empapelados. Verla a toda hora. Tratar en los bajos. E-17

$ 185, $ 205, ARRIENDANSE CAsas recién refaccionadas, siete piezas, dos patios, gas, electricidad, dos carros. San Diego esquina Maule, cerca Matta. Llaves: Maule 1052. E—16

$ 250 BULNES, CASA UN PISO, con 7 piezas, dependencias y todo servicio. Tratar, Huérfanos 1248 A, Oficina Tapia Miranda.

$ 300 SAN FRANCISCO, INMEdiata Avenida Matta, casa un piso, siete piezas, dos patios, dependencias y todo servicio. Tratar: Huérfanos 1248 A, Oficina TaTip Miranda.

$ 350 CARMEN ESPLENDIDA casa, 14 piezas, dependencias, dos patios y todo servicio. Tratar, Huérfanos 1248 A, Oficina Tapia Miranda.

CATEDRAL 2471, ARRIENDO PIEzas balcones, pensión. E-18

ARRIENDO QUINTA PARA HO taliza, que tenga casa para cio. Correo número 3.—G. M.

ARRIENDO DOS, TRES PIEZ cocina. Coquimbo 758.

PIEZAS CON SIN MUEBL arriéndanse matrimonios, caba Sotomayor 16.

ARRIENDO PIEZA OBRERO lo, formal. Maipú 30, Casa

SE ARRIENDA LA CASITA Philippis 65, Tratar: Avenida 224.

DOS PIEZAS INDEPENDIENT calle, arriéndase. Dominica

$ 60 CASITA ASEADA, 2 PIEZ servicios, Maestranza 659.

A PROFESIONAL ARRIENDO plendido departamento con amoblada. Puente 562.

ARRIENDO COMODO LOCAL ra industria o comercio, todo cio. San Francisco 1112.

$ 110, 120, ARRIENDASE CAS Fariña 439. Tratar: Dávila 759.

ARRIENDO CASA, PARA INDU tria, comercio, familia. Die piezas. Dos patios, electricidad, alcantarillado. Verla y tratar, drés Bello 833.

AUTOMOVILES Y CARRUAJES

7,000 PESOS SE VENDE AU Willys-Six, perfecto estado namiento. Pío IX N.o 45.

HUDSON (MODELO 1921) TUR mo, nuevo, vendo. Moneda 1841.

$ 2,900 REGALO BUEN FORD, lo, Garage Ford, San Miguel

RADIADORES, TAPABARROS componen. Amunátegui 766.

VENDO AUTO-COUPE FLAMA te, de lujo, en perfectas condic y garantido, 5 ruedas, amortig res, teléfono, etc. Gran ocasión ra matrimonios, profesionales, Vicuña Mackenna N.o 620.

FORD SPORT NUEVO, REG carrocería, vendo. — Bulnes

CAMBIO PATENTE AUTOMOV alquiler, por particular. Dirig Nueva Escanilla N.o 1408.

AUTOMOVIL PARTICULAR, dase, Prat 148. Teléfono 42.

CADENA DE CAMION FORD, pro. Salas 157.

ESPLENDIDO FORD 5 ASIENT vendo baratísimo. Tratar: Cueto

COMPRO FORROS USADOS automóviles. Rosas 1758.

AUTOMOVIL 5-07 ASIENT compro de ocasión, prefiero Vicuña Mackenna 559.

A LOS CHAUFFEURS SE LES AV sa que desde el Lunes 16 del pres mes, toda compra, que se haga en almacén de artículos para auto vil, situado en la calle de Mon dé 628, les da derecho para pa cipar en el primer sorteo men de $ 200, que se verificará el 31 Enero. Bencina por litro, a $ 1. aceite por litro, a $ 1.80. Neum cos y accesorios a precios sin com petencia.—Juan Escobar W.

NEUMATICOS Y CAMARAS VU caniza rápidamente el taller La Estrella, rasil 25 B.

VENDO LOCOMOVIL DE 8 H moderno y poco uso, prensas de ro y madera; transmisiones y de cansos. — Phillippi 36. — Juan dal.

CAMION DOS RUEDAS, OCASI vende. Santa Filomena 186.

VENDO CAMION AUTOMOVIL D toneladas y cigüeñal Overland Compro carrocería Ford cerrada. cuña Mackenna 886.

VENDO BICICLETA WANDE perfecto estado; precio ocasi Avenida Chile 495

SE VENDE UNA CARRETEL con o sin caballo Av. La Paz

VENDO BUENA CARRETELA C buen caballo. Eyzaguirre 818.

CARRETELA GRANDE CON CAB llo, vendo. Serrano 434. Tratar

CARRETONCITO DE MANO, VE do. Libertad 746.

VENDO CARRETONCITO DE M no, para almacén y carburo en ta. Tratar: de 12 1|2 a 3. San cente 904.

VICTORIA IMPORTADA, FUERT y reja fierro, véndese. Román No. 583.

VENDO CARRETON DE CUATR ruedas vinero, flamante, rica cería, una rueda repuesto. Telé 47, Ñuñoa.

$ 350, VENDO CARRETELA neses. Avenida Matta 1452-A.

CARRETELA Y CAMION VEND Gálvez 171.

VENDO COCHECITO DOS RUED cuatro asientos puestos. Matu 855.

ALHAJAS

COMPRA BRILLANTES Y P las, "La Royal" Estado 278.

COMPRO BRILLANTES, ORO plata al peso y Boletos de Emp Recoleta 530.

ANIMALES

CABALLO MANSO TIRO SOLO arnés bueno, necesítase. 1016.

CABALLOS INUTILIZADOS, brados, compro, recojo, domicili las 198, casa compra-venta.

OVEJAS Y CORDEROS GORD compro, cualquiera cantidad. Casilla 410.

HERMOSA PAREJA POLICIA muy dócil vendo. Irarrázaval

PERRA FOX-TERRIER Y cachorros, vendo. Población Rosa, calle Julio Montt

HERMOSO CABALLO DE MONT ra, de cuatro años, véndese Domingo 2127.

DOCE LINDAS VACAS Y cho local y arrendamiento, $ 10,000. Tratar, Diez y ocho 11 a 12.

DOS CABRAS PARIDAS VEND se. Ñuble 963.

PERROS GUARDIANES, DOG de Ulm. Se vende parejas de rritos, hijos de importados. ro Isis, Avenida Exequiel dez N.o 1171. Ñuñoa.

COMPRA- VENTA VARIAS

100,000 MANGOS ESCOBAS OFREZCO, Avenida Matta 1052. 15-E.

MOSTRADOR Y ESTANTERIA véndese. Chacabuco 530. E—15

LA BODEGA DEL FUNDO SAN Juan de Pirque, Avenida del Seminario número doscientos sesenta y cuatro ofrece por mayor y menor: pasto de 2.o corte de primera clase, carbón de espino y quillay, quillay en trolas; leña de monte, talhuén y espino en sacos, cortada a sierra de veinte centímetros y de cuenta para panaderías. Madera de quillay en trozos para hacer estribos y camas de litre. 15-E

SILLA INGLESA DE MONTAR, perfecto estado, véndese. Porvenir 626. 15-E

A CUALQUIER PRECIO VENDO útiles carnicería. Tratar: Rosas 2201, de 8.30 a 10.30. E-16

LEÑA DE OCASION, VENDE DESVIO Giaconi. Santa Rosa 2410. 19-E

TINAS DE BAÑOS REALIZO. SAN Diego N.o 719. E-15

COMPRO DE OCASION, SABLE PAra oficial de infantería, Olivares 1464 (altos). 15-e

SE VENDE GRAN CAJA DE FONdo, dos puertas con cajonería, especial para agencia o joyería. San Pablo N.o 3102. 18-e

VENDO EXCUSADO SILENCIOSO Bidet y un lavaplatos. Cochrane 310. 16-e

SE VENDE ENVASE DE BOTICA, para provincias. Delicias 1588. 16-e

VENDO COCINA GAS, ANAFE, EStufa a parafina, baño y calentador. San Diego 1717. E-15

VENDO UN ARNES DE VARA, usado. Maturana 963. 15-E

COMPRO CORREA PARA TURBIna, de 12 a 14 metros de largo por 1 1\|2 pulgadas de ancho. Delicias 2836. 15-E

BAÑO ENLOZADO DE BUENA CLAse, averiado, véndese. Tegualda 1572. E-15

COCINA ECONOMICA, VENDO. Fermín Vivaceta No. 108. E-16

SE COMPRAN RESORTES PARA muebles tapizados, de todas clases. Catedral 1416. E-15

SE VENDE UN BILLAR Y BILLA chica con muy poco uso. Santa Isabel 402. E-15

SE VENDEN 3 MIL SACOS DE 1.a, 2.a y 3.a clase. Hornillas 859. 16-E

VENDO LOTE JABON SAPOLIO, panes grandes, a 6 docena. Agustinas 1152. 15-E

LAMPARAS DE ESCRITORIO, CON sus puertas. También escritorios, mesitas, sillas. Banca véndese precio bajo. Agustinas 1152.

CAJONES VACIOS CON CAMBUchos, véndese un lote barato. Dirigirse: Angamos 226.

MAQUINA ESCRIBIR "CORONA" flamante, vendo. Martínez de Rozas 2044. Casa 23. 16-E

COMPRO MAQUINA BIOGRAFO. Gorbea 2077. 15-E

COCINA ECONOMICA, BILLARES, muy baratos, vendo. Delicias 1833. 16-E

VENDO USADO INSTRUMENTAL completo, exígese 2.o y 3er. años, Escuela Dental. Interesados escribir a Octavio Echeverría Barrenechea, "Las Condes". 17-E

LEÑA EUCALIPTUS, SAUCE, SEca, realizo. Calle La Bolsa 25, 11 a 12 y 6 a 7. 15-E.

CARBON ESPINO GARANTIDO DE primera clase de los fundos Calivoro y Vaquerías, $ 11 con saco, vende el Depósito Chacabuco 18. 15-E.

ROMANAS, PLANCHAS ZINC TEcho, cañerías, fierros dulce, fundido, metales, grandes, pequeñas partidas compro. García Reyes 46. 15-E.

CAJONES BENCINEROS CORRIENtes, completos, listos, embalaje, tengo constantemente por grandes y pequeñas partidas. Prat 2035. 15-e

CAJONES BENCINEROS GRUEsos, marca Sequoia y National, arreglados, completos, listos, embalaje, vendo, 250 a 300. Prat 2035. 15-e

ENVASES BENCINEROS Y LATAS bencineras solas compro constantemente cualquier cantidad. Prat 2035. 15-e

VIDRIO BLANCO TROZADO SE compra pagando los más altos precios, en San Diego 2197. Sociedad Fábrica Nacional de Vidrios. 19-e

COMPRO TARRO LECHERO EN buen estado. Ñuble 1497. 17-E

SACOS VACIOS TRIGUEROS, CARboneros, vendo. Avenida Matta 1452.

VENDO SACOS USADOS, CARBOneros, trigueros. San Alfonso 67. 15-E

VENDO 100 SACOS DE MAIZ AMArillo, 1.a calidad. Oferta a J. Videla, Ortúzar 995. (Melipilla). 16-E

MESA DIBUJO, CABALLETES, TAblero pino, vendo. Avenida España 611. E-16

TARROS LECHEROS, FONDO CObre, refrigerador, vendo. Gálvez 171. E-15

BARRILES MIELEROS PRIMERA clase, ofrece la fábrica. Avenida Matucana 581. E-15

ULTIMA SEMANA DE REALIZAción antes del balance en la Tienda "El Bazar Porteño", San Diego esquina Avenida Matta.—Hay velos de un color y surtidos, organdí de un color y de flores, céfiros de un color y listados; percalas vichí, cotí, brines, caki, sedalinas, mesalinas, satines, hules, damasco, géneros de lana y algodón, piel blanca y cotón piel de color, brillantinas, gasas, creas para sábanas, cachemiras de lana y algodón, sargas, camelias, delantales, corsées, colchas blancas y de color, blusas, camisetas, pañuelos de cuadritos y escoceses, lienzos y tocuyos, y en general todas las mercaderías a precios muy convenientes. — Tienda "El Bazar Porteño", San Diego esquina Avenida Matta. E-15

LENTE Y CONDENSADOR PARA biógrafo, compro. Martínez Rozas 2966. E-15

COMPRA-VENTA NEGOCIOS

ALMACEN SE VENDE POCO CApital. Eyzaguirre 761.

ARRIENDO ALMACEN Y DEPARtamentos independientes con todas comodidades. Verlo y tratar: San Diego 1773. 17-E

VENDO MI NEGOCIO EN BUEN local, con toda la existencia. San Pablo N.o 1458. E—15

DESEO COMPRAR BAR-RESTAUrant 2.a categoría. Contestación por carta: Santo Domingo 957, P. M. E—15

INSTALACION COMPLETA CARnicería, valor, $ 2,500 vendo ocasión. Irarrázaval 2794. 16-e

GRAN OCASION: VENDO GRAN carnicería, negocio seguro, Correo N.o 3.—M. N. 15-E

POR ENFERMEDAD DE SU DUEño vendo almacén. Huemul 1201. E-15

VENDO HOTEL BARATISIMO. Tratar: 10 A. M. a 2 P. M. Maipú 33 A. 15-E

VENDO CARNICERIA POR ENfermedad. Herrera esquina Andes. E—16

AVISO AL COMERCIO QUE POR escritura pública, de fecha 7 del presente, ante el notario don Fernando Errázuriz Tagle, he comprado a don Ricardo Arenas el almacén Coquimbo.—Adolfo Hilzerman. E—24

VENDO ALMACEN CHICO, BUEna venta; arriendo barato. Río Janeiro 466. 15-E

SE VENDE UNA CARNICERIA. Maturana 1001. 15-E

SE VENDE UNA PELUQUERIA EN Borja 181. Tratar: Manuel Rodríguez N.o 324. E-16

VENDO DEPOSITO JABON, VELAS, con casa para veranear. Ñuñoa. Irarrázaval 1964. E-16

CARNICERIAS: VENDO DOS POR ausentarme. Vial. Correo N.o 2. E-16

SE VENDE PASTELERIA CON anexo fábrica de helados, fuerza eléctrica y con derecho a venta interior en un teatro, muy buena renta. — Federico Reyes. Bandera 78.

HABIENDO COMPRADO EL NEgocio de pastelería, señor Domingo Fernández, Vicuña Mackenna N.o 15, no respondo por cuenta alguna pasando tres días en esta fecha.—Concepción Sanz. 15-E

VENDO ALMACENCITO MUY BUEna situación. Doy facilidades para el pago, por no poderlo atender. San Ignacio 1990. E-16

FRUTERIA BIEN SITUADA, BUEna venta, vendo, viaje urgente. San Diego 1523. E-15

POR NO PODER ATENDER VENDO almacén abarrotes al lado de cuatro conventillos. Calle Santa Isabel 79. E-16

VENDO NEGOCIO DE FRUTERIA y verdulería en calle Bulnes N.o 1-C. 17-E.

SE VENDE LAVANDERIA DE ocasión. Tratar: Toesca 2515. 24-E.

VENDO O ARRIENDO GRAN carnicería por enfermedad, poco capital. Rivera esquina Ibáñez. 16-E.

HABIENDOSE COMPRADO HOY 14 el Almacén "El Ebro" del señor Héctor Pottestoch, ubicado en San Francisco 1604 esquina Maule 798, se avisa que pasado tres días de esta fecha no se responde por ninguna deuda ni compromiso.—Manuel J. Jara Toro. 17-E.

OCASION VENDESE NEGOCIO POco capital. Gálvez 532. E-15

TIENDA DE PASTELERIA Y FAbrica en buena situación vendo. Tratar: Chacabuco 94. E-16

ANTIGUO ESTABLECIMIENTO FOtográfico, véndese en Valparaíso. Referencias: Hans Frey, Santiago; por escrito: Valparaíso, Casilla 4338. E-17

SE VENDE UN NEGOCIO DE CARbón y leñas, mucho tiempo establecido; buena clientela. Picarte 301. 22-E

VENDESE PELUQUERIA BANDA, Plazuela de la Merced. Tratar: Martín Banda. Peluquería Mayo. Portal Fernández Concha. 15-E

SE VENDE LA ACREDITADA PAStelería, única ocasión. Tratar: Carmen N.o 481. 17-E

VENDO POR ENFERMEDAD acreditado despacho abarrotes y compraventa, poco capital. Mapocho 3740. 16-E

VENDO INSTALACION DE DESpacho, derecho a posesión, esquina Cité Lacunza N.o 14. 15-E

VENDO NEGOCITO $ 250. HERREra 1398. E—17

SE VENDE DEPOSITO DE LICOres, con buena casa habitación, por tener que ausentarse del país. 10 de Julio 60. E-17

OCASION: VENDO BODEGA FRUtos del país. Carretones, caballos, sacos y retobos. Maestranza 651. 15-E

EN VENTA BUEN NEGOCIO INdustrial. En 35,000 pesos vendo, con facilidades de pago, industria instalada, con sus marcas, que produce utilidad mínimum de 60 o\|o anual sobre el capital invertido. Agustinas 1060, departamento 15. E-15

VENDO NEGOCITO ABARROTE, poco capital, arriendo barato. Juan Vicuña 1591. E-15

VENDO ALMACEN ABARROTE por tener que salir de Santiago, casa espléndida con contrato. Tratar: Franklin 1192. E-15

OPORTUNIDAD: VENDO PASTEría, buenas ventas diarias, casa para vivir, única, sin competencia. — Providencia 1272. 16-E

LIBROS Y ESTAMPILLAS

CONTABILIDAD SOCIEDAD COlectiva con liquidación y transformación en Sociedad Anónima, por Mena, consultas gratuitas, $ 86.—Instituto Mercantil, Estado 239. 15-E

ARITMETICA PRACTICA CANTAble, consultas gratuitas, por Mena, $ 86. Instituto Mercantil. Estado 239. 15-E

CONTABILIDAD COMERCIAL POR Mena, consultas gratuitas, $ 61.—Instituto Mercantil. Estado 239. 15-E

CONTABILIDAD AGRICOLA, POR Mena. Consultas gratuitas, $ 61.—Instituto Mercantil. Estado 239. 15-E

DIVERSOS

HOJAS GILLETTE AFILANSE: Portal Fernández Concha, kiosco 9 1\|2. 11-F

DE OCASION VENDO RELOJ COLgar, de campana. Costó 300 pesos; regalo en cien pesos. Ricardo Santa Cruz N.o 641. E-16

COMPRO UNA VICTROLA. CASIllero A 49. E—15

SOLDADURA AL OXIGENO. SOLdase toda clase piezas máquinas quebradas, especialidad soldadura aluminio. Recibo trabajos de torno. Durret. Avenida Matta 905, frente Chiloé. 30-E

CONDOR 1158, CASA ANTIGUA, única especialista, zurcidos invisibles, hechuras, transformaciones. 15-E

GRANDES TALLERES DE VIRAdos, zurcidos, hechuras, transformaciones, garantidas, Gálvez 108. 16-E

BOLSA DE PRODUCTOS. — DE ORden del Directorio, cito a Junta General Extraordinaria de Accionistas para el Lunes 16 del presente, a las 5 P. M., para tratar sobre reforma de los estatutos. — El secretario. 15-E

HECHURAS BATAS, SOMBREROS desde diez pesos. Avenida Paz 285. E—15

VENDO DISCOS. CARRERA 415. E—15

NEW LONDON HOUSE, AHUMAda 46.—Sorteados 13 Enero: Club 15, N.o 97; Club 16, N.o 37; Club 27, N.o 83; Club 18, en formación; cuota semanal: 5 pesos, con derecho a 220 pesos. E—15

VENDO 1,000 LITROS DE VINO Santa Lucía, mitad embotellado y mitad suelto, reserva desde 1912. Tratar: Huérfanos 1175. Oficina J.

GUINDAS AGRIAS COMPRO Cualquier cantidad pago alto precio, mando buscarlas. Dirigirse: Valenzuela. Chacabuco 15. 15-e

MARCA COMERCIAL. — SE AVIsa al público que la marca "El Planeta", para Casa de Préstamos, ha sido transferida a Bengoa y Cía. E-23

PRENDAS EMPEÑADAS: RESCAto o compro boletos. San Francisco 281. E-16

DESEO ASOCIARME CON PERSOna competente en tejidos a máquina. Tengo máquina. Avenida Matta 667. De 12 a 7. E-15

VENDO UTILES PARA DESPAcho, con derecho local; arriendo barato. Libertad 19 B. E-16

GRAN SASTRERIA. AHUMADA 23.— Avisamos a los socios de nuestros clubs que en el 10.o sorteo del 26 salió el 10. Club 2 en formación. Cuota semanal, $ 7, con derecho a $ 160.— Femenía y Co. E-15

DE OCASION VENDO MESA DE comedor, triciclo y terno flamante, talla grande. Esperanza 514.

SACOS VACIOS REALIZO, VER, tratar, de 1 a 3 P. M. Marín 359. 15-E

¡OJO! MAGNETISMO.— ENSEÑANza, por correspondencia y personal. Sanos, científicos, interesantes conocimientos. Instituto Psíquico Magnético. Casilla 2268. E-15

SASTRERIA RATINOFF, SAN ANtonio 289; en el sorteo verificado ayer, salió favorecido del Club N.o 14, el N.o 2. E-15

"LA HIGIENICA VACUUM CLEAner", limpia, lava alfombras, aseos, pinturas, encerados, casas. Nueva York 75, Maestranza 918. Teléfono 430, 3960. E-15

CERA, AGUARRAZ, VERUTILLA, plumeros, escobillones los más baratos en plaza. Nueva York 75. E-15

$ 2.50 CIENTO TARJETAS VISITA, calidad, impresión insuperable, confecciona "Imprenta Alemana", calle La Bolsa 41. E-16

CLUB SILLAS, SAN DIEGO 138.— Sorteo 24. Favorecido N.o 44, señor Luis Guevara. Castro, cité Modelo. 15-E.

AGENTE CONCESIONARIO EXclusivo necesito, con capital para explotar industria patentada. Maestranza 442. ¡Fortuna asegurada! E-15

CANTERAS.— EXCELENTES, SItuadas a 6 kilómetros del centro de Santiago y a 12 cuadras de estación Renca; con todos los elementos de explotación, ofrezco por siete años. Mayores datos en Rosas 1857, de 2 a 4.— Barros.

ALAMBRE N.o 14 LISTO PARA enfardar vendo 25 quintales. Teléfono 47, Ñuñoa. 17-E.

TALAJE DE 1.a CLASE OFRECE la chacra Santa Julia de Ñuñoa, por potreros o por animal. Avenida Irarrázaval 4031, Teléfono 17, Ñuñoa. 17-E.

PLUMEROS DE TODOS PRECIOS, hechos a máquina, muy durables, vende la Fábrica. Chacabuco 221. 15-E

ESCOBILLAS, ESCOBILLONES, EScobas a precio sin competencia vende: Chacabuco 221. 15-E

CASA OYANGUREN, ALAMEDA 3015. En el sorteo 8, salió premiado el 74. 15-E

GRATIFICARE CUATROCIENtos pesos noticias vacante Ministerio Industria Obras Públicas. San Antonio 77.

BUEN ARNES DE PAREJA PARA coche, firme, vendo. Avenida Matta 1452-A.

SILLA DE MONTAR CUERO CHANcho, de hombre otra de señora, vendo. Avenida Matta 1452.

PASAJES ECONOMICOS A LA REpública Argentina (vía Cordillera). —Empresa de Transportes "Caupolicán". Salida de Santiago Jueves y Viernes. La primera combinación saldrá el Viernes 20 próximo. Datos y pasajes solicítelo a sus agentes en Compañía 1065. Oficina 2. E-15

HOTELES Y PENSIONES

SE ARRIENDAN PIEZAS CON O sin pensión. García Reyes 60. 15-E

BUENA PENSION DE MESA, COmida de familia. Prefiero extranjeros. Serrano 247. e-20

"IMPERIAL", CASA DE RESIDENcia. Lujosos dormitorios. Comida excelente. Confort general. Pensión de mesa. Cubierto, $ 4. Moneda 977. 27-E

OFRECESE PENSION HONORAble en Constitución, calle Blanco 466 al lado del Club. Precios módicos. —E. L. E-17

ARRIENDANSE PIEZAS O DEpartamento con pensión. Gálvez 146.

ARRIENDASE PIEZAS CALLE, pensión séria. Rosas 1352. 15-E

79, SAN DIEGO, ANTIGUA PENsión alemana recibe pasajeros, pensionistas, días, meses. 15-E

A MATRIMONIO, LINDAS PIEZAS balcón, calle buena pensión. Campo Marte N.o 79. 15-E.

EN CASA DE FAMILIA DOY pensión y arriendo pieza con pensión. Sama 1236 (altos). E—15

CASA EXTRANJERA NATANIEL 41, arrienda pieza amoblada con pensión. E—17

ARRIENDASE A PERSONA HONOrable pieza con pensión. Santa Rosa 281. 15-E

ARRIENDASE PIEZA CON PENsión, casa familia. Santa Rosa 36.

EN CASA HONORABLE, SE DA pensión, con o sin piezas. Rosas 1519. 15-e

BUENA PENSION DE MESA, COmida de familia. Prefiero extranjeros. Serrano 847. e-30

PIEZAS CON O SIN MUEBLES, Con pensión proporciona en buena situación. Serrano 847. e-31

PIEZAS CON PENSION, SIN Muebles a matrimonio arriendo. Arturo Prat 226. e-31

CASA HONORABLE PROPORCIOna pieza y pensión, días, meses. Recoleta 936. 16-e

RESTAURANT NUEVA YORK, SAN Diego 252, recibe pensionistas.

SALITA, DOS DORMITORIOS A la calle, bajos, baño, W. C., anexo, pensión, arriéndase. Santo Domingo 1782. 15-E

ESPLENDIDA PIEZA CON PENsión, para matrimonio. Chacabuco 569. 17-E

ARRIENDO PIEZAS CON PENsión; pensión de mesa. San Francisco 934.

ESTADO 75, REGIOS DORMITOrios, excelente comida. 15-e

NECESITO PIEZA GRANDE O 2 chicas, confortables, con pensión. Preferible casa con jardí.. Dirigirse: P. F., Casilla 7560. E-16

PIEZA AMOBLADA ARRIENDASE con pensión. Casa alemana. Las Rosas 1130. E-16

FAMILIA ARRIENDA PIEZA, PENsión. Santa Victoria 346. E-15

EN CASA EXTRANJERA ARRIENdase pieza amoblada con pensión. — Santo Domingo 642. E-17

MUY BARATO ARRIENDASE CON pensión, pieza amoblada. Casa séria. San Diego 545. 15-E

PENSION MADRILEÑA: VIAJEROS, meses, días. Rosas 1022. E-16

PENSION, CON SIN PIEZA, FAMIlia honorable. Bandera 835. 25-E

SE NECESITA DOS PIEZAS, CON pensión, para tres personas. Barata. Gorbea 2132. 15-E

DEPARTAMENTO INDEPENDIENte 3 piezas, baño, electricidad, ofrezco con o sin pensión a matrimonio solo o caballeros en Carmen 428, casa extranjera sin pensionistas. 16-E

LUJOSOS DORMITORIOS A LA calle, dos cuadras Gath y Chaves, con o sin pensión. Claras 237. 15-E

PENSION Y PIEZAS AMOBLADAS hay disponibles. Pasaje Balmaceda 2. 17-E

ARRIENDO LINDAS PIEZAS, BALcón calle, pensión familia respetable, matrimonios, caballeros. Rosas 1628. 15-E

CENTRALISIMO ARRIENDANSE piezas, con pensión, días, meses. Catedral 1257. 25-E

CASA RECIEN INSTALADA arrienda pieza grande 2 balcones a la calle con pensión. Santa Rosa 428 altos. 17-E.

RECIBO PENSIONISTAS DE MEsa y reparto a domicilio por $ 60; con pieza $ 100. Campo de Marte 284. 16-E.

PENSION PIEZA, DEPARTAMENto con, sin muebles, sólo señoras. Serrano 444. 16-E.

ARRIENDO PIEZAS CON, SIN PENsión, pensión mesa; luz eléctrica, baño; media cuadra carros Palma. Carrión 1281. E-16

FAMILIA FRANCESA ARRIENDA piezas a la calle, con pensión, con o sin muebles, a matrimonio extranjeros o jóvenes honorables. San Antonio 255. 15-E

PASAJE BALMACEDA 22, PENSION de mesa. Precios módicos. 15-E

TILTIL, PUEBLO, PENSION ALEmana, arrienda piezas con buena pensión a familias honorables. E—15

DEPARTAMENTO ARRIENDASE. Comodidad para tres personas. Pensión, baño. Casa particular, bajos. A la calle. Santo Domingo 1782. 15-E

PIEZAS BALCONES CALLE CON sin muebles, pensión. Arriéndase. Maestranza 106. E-17

CENTRALISIMO ARRIENDO PIEzas pensión, baño. Familia distinguida. Pensión mesa. S. Domingo 1469. E-17

ARRIENDASE PIEZA UNA O MAS, con o sin pensión. Precio módico. Razón: Pedregal 14. E-15

CON PENSION ARRIENDO PIEZAS García Reyes 80. E-15

EMPLEADOS, ESTUDIANTES: piezas, buena pensión, sana, abundante, desde $ 100. Delicias 2736. 15-E

HABITACIONES AMOBLADAS Con o sin pensión, arriendo. Puente 562. 16-e

ARRIENDASE UNA PIEZA CON O sin pensión. Gálvez 144. 15-e

$ 100 PENSION PIEZA. DEPARTAmento dos piezas balcón. Serrano 311. E-16

$ 100 PIEZA PENSION. NUEVA Valdés 1006. E—16

INSTRUCCION

ACADEMIA YOST, ENSEÑANZA escritura máquina. Matrícula permanente. Santa Rosa 356. 4-F

CURSO VACACIONES, INSTITUTO Moderno, por distinguidos profesores titulados, internado. Cochrane 166. E—15

CONTABILIDAD, PROFESOR VIllarroel. Morandé 450. 689-17-E

JOVENES: CURSOS MATINALES y nocturnos para contadores, taquígrafos, dactilógrafos, topógrafos, dibujantes, inspectores obras. Instituto Mercantil. Estado 239.

CURSOS ESCRITURA MAQUINA, telegrafía eléctrica, $ 6 mensuales. San Diego 448. E-18

CURSO DE VACACIONES DEL "Instituto San Martín", San Martín 64. Teléfono 213. Sistema antiguo y concéntrico. Humanidades y preparatorias. Profesores de Estado en cada asignatura. Internos, mediopupilaje y externado. Unico curso de vacaciones, organizado por colegio con exámenes válidos. 23-E

CONTADORES PREPARO RAPIdamente. Pídase prospectos. Profesor Villarroel. Delicias 2816. Morandé 450. 18-E

TAQUIGRAFIA EN 25 LECCIONES, francés, contabilidad. Cursos rápidos prácticos. A. Briane. Delicias 2736. 15-E

ESCUELA PRACTICA DE CHAUFfeurs mecánicos. Enseñanza por sus dueños, varias marcas. Vicuña Mackenna 382. Teléfono 2362. E-16

SOLO POR $ 3 MENSUALES ENséñase escribir máquina. Brasil 851. 15-E.

FRANCES, PREPARA EXAMENES, profesor V. P., Gálvez 216. E-20

ACADEMIA DE TAQUIGRAFIA "Pitman" y mecanografía. Clases: mañana, tarde, noche; estudio completo. Maule 1075. E-19

EXAMENES DE INGLES! PROFEsor Londinense prepara exámenes para Marzo. Exito garantizado. Miraflores 138 (bajos). E-7

SPANISH LESSONS GIVEN. EASY, quick method. Casilla 3621. Santiago. E-17

PROFESORA DE INGLES.—DIRIgirse: L. L. Correo 10. 18-E

SEÑORITAS: CURSOS COMERciales, humanidades, atendidos por profesores del Estado, contabilidad (comercial, agrícola, bancaria); aritmética comercial, inglés, alemán o italiano, taquigrafía, escritura máquina, legislación comercial, caligrafía, moral, enséñase por $ 35 y 30 mensuales, según cursos, todos los ramos. Clases 12 meses al año; matrícula, cualquier día. Instituto Mercantil. Estado 239. 15-E

CONSULES, CONTADORES GENErales, especiales, taquígrafos, dactilógrafos, corresponsales, dibujantes, ayudantes arquitectura e ingeniería, prepáranse personalmente y por correspondencia: 9 ramos por $ 35 mensuales. Instituto Mercantil, teléfono inglés 273. Estado 239. Cursos diurnos, nocturnos. Clase: 12 meses del año; matrícula, cualquier día. 15-E

¡INGLES! PROFESOR LONDINENse, enseña idioma en tres meses. Pronunciación perfecta. Miraflores 138 (bajos). E-17

HUMANIDADES 1.o A 6.o AÑOS, individualmente, preparamos exámenes; numerosos certificados aprobación universitaria. Instituto Mercantil. Estado 239. Teléfono Inglés 273. 16-E

OCUPACIONES (Necesitan)

CONTADOR CON HORAS DISPOnibles, ofrece sus servicios, honorarios módicos, dirigirse, O. R., casilla 2808. 15-e

SOLICITO MUESTRAS DE CASAS de importancia, cualquier ramo, para Santiago, o al sur. Dirigirse, a M. C. Arturo Prat 1285. 15-e

JOVEN DECENTE, SIN PRETENsiones, con buenas recomendaciones y fianza desea emplearse en oficina. L. R., Escanilla 525. E—16

COBRADOR CON FIANZA PARA provincias o ésta, ofrécese. Informes: Dux, Correo Central. E-15

JARDINERO JAPONES COMPEtente, se ofrece con recomendación. Correo Ñuñoa. 1-S. 18-E

SEÑORA FRANCESA RESPETAble solicita empleo llavera o administradora, excelentes referencias. Preferible casa caballero sólo. Casilla 3332, Valparaíso. e-15

SE OFRECES ESPAÑOL PARA DIrigir taller de aparado. San Francisco 840. E—15

SEÑORITA OFRECE AYUDANTE oficina o vendedora aquí o fuera Santiago.—L. N. Correo Central. 15-E

TENEDOR DE LIBROS O AYUdante contador, muy competente ofrécese, en ésta o fuera de Santiago. Certificados excelentes.—Spev. —San Martín 918. 16-E

SEÑORITA TAQUIGRAFA, DESEAría puesto secretaria, escribir: E. H. Casilla 477. 15-E

SEÑORA ALEMANA, RESPETAble, solicita empleo llavera, administradora ó en casa caballero solo, aquí o en el campo. W. Dickhus, casilla 1280. E-15

BOTICAS. — EXTRANJERO SE ofrece, competente, en manipulación farmacéutica. Buenas referencias. J. T., Casilla 149. E-15

ARBORICULTOR FRANCES, JOven, competente, en crianza de aves, ofrécese para un fundo o chacra, posee excelentes recomendaciones, escribir a D. N. E. Correo 5. 18-e

OCUPACIONES (Ofrecen)

DISTRIBUIDOR, REMENDISTA competente se necesita en Villavicencio 315. 15-E

TRANSPORTADOR LITOGRAFO, muy competente, buen sueldo, necesita La Ilustración, Moneda 873. 16-E.

CORTADOR COMPETENTE, NEcesita La Ilustración, Moneda 873. 16-E.

MAQUINISTA LITOGRAFO COMpetente necesita La Ilustración, Moneda 873. 16-E.

EMPAQUETADOR COMPETENTE, necesita La Ilustración. Moneda 873. 16-E.

SE NECESITAN MAESTROS REmatadores para calzado de lona y zapatilleros para chaveteado. San Ignacio 1132. e-15

NECESITO MATRIMONIO SOLO: ella para la cocina y él sepa manejo carretela. San Ignacio 1830, esquina Ñuble. E-15

MATRIMONIO RECOMENDADO sin niños, se necesita en casa-quinta ésta; ella cocinera, él riegos y mandados. Tratar: San Pablo 4738. E—15

NECESITO CUIDADOR PARA SItio, prefiero matrimonio solo, con recomendación. Manzano 348. E—15

SE NECESITAN GOTICOS COMPEtentes. Merced 386. E-15

PERSONA PARA ATENDER MOtor a gas pobre se necesita. Mapocho 3155.

CHAUFFEUR MECANICO PARA auto línea necesítase en Ferrocarril de Paine a Talagante. Sueldo, 8.00 pesos diarios y 5.00 pesos de gratificación. Tratar: Alameda 1236. 15-e

BARNIZADOR COMPETENTE Necesítase. Bilbao 502. Providencia. 15-e

CARPINTEROS DE BANCO, NEcesítase. Bilbao 502. Providencia. 15-e

OPERADOR ELECTRICISTA COMpetente, necesito. San Francisco 180. E—15

PIANISTA BIOGRAFO NECESITO. San Francisco 180. E-15

NECESITO VESTONEROS Y PANtaloneras con muestras. Pago buen precio. Estado 223. Altos. E-15

MECANICO PARA MAQUINAS ESpeciales Singer, con perfectos conocimientos, se necesita. Inútil presentarse sin este requisito. Ahumada 31.

NIÑO 14 AÑOS, MANDADOS, NEcesito. Huérfanos 1508. 15-E

NECESITO UN LIMADOR COMPEtente. Buen sueldo. Blanco Encalada 2543. 15-E

HOJALATEROS SE NECESITAN en Estado N.o 170. 16-E

COCHERO CON BUENAS RECOmendaciones necesita. Almacén Chile, Independencia esquina San Luis. 16-E.

AYUDANTE CORTADOR DE CARne, necesito, competente. Almirante Barroso 156. 16-E.

CARPINTEROS, 4 NECESITO EL Lunes, Tribunas Club Hípico. 15-E.

MUCHACHO PARA TAPAR LIMOnada, necesítase. San Ignacio 197. E-16

NECESITO BRONCEROS COMPEtentes y hojalateros de banco. Pulidores para artículos de lata. Gálvez 1119. E-17

CHAUFFEUR DE AUTO CHANdler, necesito por un mes. Borgoño 1530. 15-E

NIÑO 13 O 14 AÑOS, PARA LIMpieza y mandados, necesito. Moneda 629. 16-E

NECESITO JOVEN AYUDANTE oficial sastre en trabajo de sobretodos. San Francisco 248. 16-E

PIANISTA PARA BAILES MODERnos, se necesita en López 360. Presentarse: de 1 a 5. 15-E

MUCHACHO, CON RECOMENDAción, necesito. Catedral 2501. Almacén. 16-E

GASEADOR TAPA CORONA Y corcho, puertas adentro, prefiérese entienda mecánico, necesito. Zañartu 1044.

PICADURIA LEÑA CORRIENTE con leñas, todo elemento concerniente al ramo, necesito socio con algo de capital, prefiérese un buen repartidor, General Velásquez 195. 15-E

SE NECESITAN DOS MAESTROS herradureros. Calle Artesanos número 927. E-16

NECESITO JOVEN ACTIVO COMpetente, en abarrotes. Sazié 2130. E—15

MAESTROS HERREROS, CARROceros y majadores, necesítase. Avenida Las Quintas 72. 17-E

MECANICOS ESPECIALISTAS EN automóviles necesito. Garage Pinedo. Esmeralda 673. E-16

NIÑO PARA ASEO, HOY, 3 A 5. Santo Domingo 849. E-15

NECESITO UN MAESTRO TALAbartero, prefiero sepa la obra blanca. Rosas 1819. 15-E.

MUEBLISTAS NECESITO. SERRAno 398. 15-E.

20 ZAPATEROS ESTAQUILLADOS hombre, 36, 42 pesos, para Melipilla. Zapatería Central, de Juan B. López. Ortúzar 574; aparadora toda clase sin o con máquina. F-3

OFICIAL PINTOR DE CARRUAjes necesito. San Diego 875. E—16

CARPINTEROS MUEBLISTAS Y góticos necesito. Purísima 283. 16-E.

ENJUNCADORES NECESITO. PUrísima 283. 16-E.

TAPICEROS, CARROCEROS, NEcesito. Delicias 2474. 26-E.

TALLADOR NECESITO. GENERAL Velásquez 65. 26-E.

ALBAÑIL NECESITO. CHACABUco 12 A. 15-E.

NIÑA DE MANO NECESITO.—DElicias 3512. 15-E.

NIÑO APRENDIZ JOYERO, NECEsito. Compañía 1832. 16-e

REPARTIDOR DE CARNES, QUE sepa aserrar, necesito. Vicuña Mackenna esquina Marín. 15-E

NECESITO UN NIÑO PARA TRAbajo fácil. Juan Vicuña 1437. 15-E

NECESITO BUENOS ZAPATEROS Luis Quinceros. Inútil presentar sin ser competente. Moneda 2770. 16-E

JOVENCITO ACTIVO, PRINCIpiante de Sastrería, necesítase. V. Mackenna 1080. E-16

PICADOR DE LEÑA NECESITO, Gálvez 171. E-15

PIANISTA HOMBRE PARA BIOgrafo, necesita Teatro Excelsior. E-15

NECESITO MUCHACHO 16, 18 años. Compañía 1698. Negocio. E—15

NECESITO CERRAJERO Y OPERArios para cortinas metálicas. Libertad 535. E—15

NECESITO NIÑAS PARA LAS MEsas. Restaurant, Mapocho 3502. E-15

SE NECESITA COCINERA Y SIRviente de mano con buenas recomendaciones. Catedral 2915. 15-E

BUENA COMPOSTURERA, NECEsito. Echaurren 10. 15-E

NIÑA SERIA QUE SEPA CUIDAR niños con recomendación. Santo Domingo N.o 2267. 15-e

MATRIMONIO EXTRANJERO NEcesita muy buena cocinera con recomendaciones. Monjitas 473, bajos. 16-E

CUIDADORA GUAGUA, ASEADA, recomendada, necesito pronto. $ 40. Nataniel 405. E-15

NECESITO TEJEDORA A MAQUIna, competente, 21 de Mayo 662. E-15

NIÑA JOVEN PARA TODO SERvicio necesita matrimonio extranjero. Copiapó 866.

NECESITO AMA DE LECHE, AV. Román Díaz 438. Providencia 438. 16-e

EMPLEADA PARA COMEDOR, CON buenas recomendaciones. Arturo Prat 235.

REVISTA DE CIRCULACION NEcesita señoritas para contratar suscriciones Santo Domingo 662, de 3 a 15. 15-E

AMA DE LECHE, CRIAR GUAgua, necesítase. Rosas 2885. 15-E

COSTURERAS NECESITO. CONcepción 617. 15-E.

NECESITO NIÑA PARA CASA DE pensión. Libertad 19 B. E-15

APRENDIZA PANTALONERA NEcesito. Nueva Ovalle 821. 15-E.

NECESITO BUENAS LAVANDEras. Pago bien. Lavandería La Florida. Alonso Ovalle 751.

SE NECESITA SIRVIENTA PARA mesa. Cama afuera. Miraflores 631. 16-E.

NECESITO COCINERA. — MAEStranza 543. 16-E.

SEÑORITA PARA UN TRABAJO fácil, necesito. Trabajo de 1 a 7, $ 1 la tarde. Cochrane 279. E-15

CAMISERA Y POSTICERA NECEsito. Lavandería Nataniel 210. E-17

EMPLEADA JOVEN NECESITA Familia extranjera, tres personas, todo servicio. Dardignac 84, casa I. E-15

SEÑORITA PARA ETIQUETAR, SE necesita en Huérfanos 1480. 15-E

NIÑA SERVICIO MANO, NECESIto, prefiero chiquilla. Jofré 357. 16-E

MUY BUENA CHALEQUERA, NEcesito. Miraflores 150. 16-E

NECESITO NIÑA 14 A 15 AÑOS, ayudanta de Lavandería. Carmen 42. 16-E

URGENTE NECESITO SEIS COStureras en modas. Buenos Aires 281. 15-E

EMPLEADA PARA LA COCINA NEcesito. Nataniel 119. 17-E

SERVIDUMBRE, LA MEJOR DE Santiago. Pídala: Bandera 339. 15-E

COSTURERA NECESITASE, SAN Isidro 657-3. E—16

EMPLEADA PARA EL SERVICIO de una persona y niño, necesito. Colón 1231, carrocería. E-15

NIÑERA EXTRANJERA, BUEN sueldo. Necesítase. Catedral 2915. E-15

EMPLEADAS PARA LA COCINA y para la mano, se paga bien a personas serias y de buena voluntad. Avenida Exequiel Fernández N.o 1471, Ñuñoa, 6 cuadras al sur de Irarrázaval. E-16

NECESITO NIÑA DE LA MANO Y niñera, Calle Manuel Montt número 2430. E-16

NECESITO EMPLEADA SEPA ORdeñar y lavar. Sazié 2373. E-15

POSTICERAS, DE DOBLES Y LAvanderas, necesitamos. Lavandería Río Janeiro. Merced 475. E-16

NECESITO COCINERA.— MAIPU 33. 16-E

SE NECESITA COCINERA Y NIñera. Avenida España 16. 16-

NIÑERA RECOMENDADA NECEsito. España 20. 15-

SIRVIDUMBRES RECOMENDAdas encontrará inmediatamente e "La Rápida", acreditada oficin Gálvez 106. E-1

CAJERA VENDEDORA COMPEtente, activa, necesítase. V. Macken na 1080. E-1

NECESITO BUENAS AYUDANTA modas sepan bordar. Artesano 871-5.

NECESITO NIÑERA. CUETO 74 E—

NIÑA PARA EL SERVICIO NEC sito. Sotomayor 555. E-

COCINERA CON RECOMENDAC nes necesito. Portal Edwards

COCINERA NECESITO. AL 2583.

COCINERA RECOMENDADA cesito. Compañía 3051.

COCINERA Y EMPLEADA el comedor, competentes y comendadas, necesítase en nos 656.

COCINERA, BUENOS INFO buen sueldo, necesito. Libert Plaza Yungay.

COCINERA PARA MATRIMO solo se necesita. Morandé

COCINERA BUENA Y EMPLEA para los niños y costura Moneda 875.

COCINERA NECESITO POCO vicio. Chiloé 1281.

COCINERA, NECESITASE. GA cía Reyes 53 16-

COCINERA SE NECESITA EN llavicencio 315. 15-

COCINERA, OTRA NIÑERA. sito: Vicuña Mackenna 18

OPORTUNIDADES PARA FAMILIAS

JERSEY, TRAJES, PALETO chompas de lana, seda, vende mensualidades. Fábrica Maule 10 Ahumada, Pasaje Toro 5. E-

MANIQUIES ORTEGA. GRAN ratura maniquíes de medida. al cuerpo. Fábrica: Rosas 1353

JERSEY, TRAJES, PALETOES chompas de lana, seda, vende mensualidades. Fábrica Maule 10 Ahumada, Pasaje Toro 5. E-

REALIZACION DE TODOS LOS Atículos de la Fábrica de "The Jersey", San Diego, cuadra media de Alameda. 15-

CHOMBAS DE HILO SEDA A $ de pura seda, desde $ 50.

BATAS DE LANA, PALETOES D seda. Capas tejidas última nov para la playa. 15-

APROVECHE LA GRAN REBA por pocos días. "The Jersey". Diego, cuadra y media de Alam

LA RICA ANILINA ALEMA Oliver, se vende. San Antonio 15-

VIÑA SANTA JUANA, VINO Epecial para familia, puro, gara $ 8 chuico bodega, reparto $ mino de Renca. Teléfono 57, Palm E-

TEÑIDOS EN TODOS LOS COres, curso un mes $ 50, enseña Sábado, Domingo. Baquedano

LAS DAMAS DISTINGUIDAS elegantes son económicas y usan incomparable Schick, barniz espec para pintar sombreros a cualqui color. Concesionario para Chile: Hauser, Casilla 4348, Valparaíso. 16-

¡REALIZACION! PAÑUELOS Bordados especiales, para regalo, gra dioso surtido (100 clases), en bla co, colores y luto, en cajitas de de a media docena, desde 6.00 la ca jita. "Casa del Abuelo", Estado 5 E—

¡REALIZACION! BABEROS, GOrritas, delantalcitos y paletocit para guagua, en batista finísima bordados a mano. "Casa del Abue lo", Estado 52. E—

¡REALIZACION! PAÑITOS, CARpetas y caminos de mesa en telas d puro hilo y bordados a mano. "Cas del Abuelo", Estado 52. E-1

¡REALIZACION! CALCETINES blancos de hilo, lisos y calados, pa ra guagüita y niñita chica. Valía 2.50 el par, ahora a 1.40 el par "Casa del Abuelo", Estado 52. E—1

¡REALIZACION! APLICACIONES de encaje a bolillo, inmensa varie dad rebajadas a la mitad de su va lor. "Casa del Abuelo", Estado 52 E—1

¡REALIZACION! RETAZOS DE TIras bordadas en madapolán grueso especiales para ropa blanca. "Cas del Abuelo", Estado 52. E-1

¡REALIZACION! RETAZOS DE FIletes en tira bordada. Casa de Abuelo", Estado 52. E-1

¡REALIZACION! RETAZOS DE TIras bordadas anchas en cantón, ga sa y madapolán especiales para ena guas. "Casa del Abuelo", Estad 52. E-1

¡REALIZACION! RETAZOS D orillas y entredós, valenciana en to dos los anchos. "Casa del Abuelo Estado 52. E-1

¡REALIZACION! RETAZOS DE encajes gruesos y en imitación ma para ropa blanca. "Casa del Abue lo", Estado 52. E-1

¡REALIZACION! RETAZOS DE encajes gruesos, anchos especiales pa ra fundas y sábanas. "Casa Abuelo", Estado 52. E-1

¡REALIZACION! RETAZOS D cintas lavables para ropa blanc "Casa del Abuelo", Estado 52 E—1

¡REALIZACION! RETAZOS D gasa cantón, madapolán y organ en clases muy finas, a precios ocasión. "Casa del Abuelo", Estad 52. E—1

FABRICA ROPA BLANCA, SANTO Domingo 1040, tiene inmenso surti do ajuares, vestiditos para niñitas y guaguas. E-1

FABRICA ROPA BLANCA, SANTO Domingo 1040, delantales cruz roja $ 26. E-1

FABRICA ROPA BLANCA, SANTO Domingo 1040, buen surtido combi naciones, $ 16. E-1

FABRICA ROPA BLANCA, SANTO Domingo 1040, blusas desde $ 5.40 camisas día, 3.80, calzones desd 3.60. E-1

PROFESIONES

ZURCIDOS INVISIBLES. — NOTble zurcidor japonés. Especialis único. Especialidad en virador composturas, transformaciones. perfectas. San Diego 228, Teléfo Inglés 667.

ZURCIDOS INVISIBLES, VIRADUras, composturas, reformas, limpiar, teñir vapor. Trabajos finos, precios módicos. Casa especialista. San Antonio 39, Sastrería. E-23

$ 15,000 VENDESE CUATRO INventos patentados Supremo Gobierno de catres plegables, desarmables con ocho piezas fórmase dormitorio completo para viajes uso de casa. Maipú 1316. 15-E

JUICIOS CRIMINALES, POSESIOnes efectivas y otras tramitaciones legales, atiende diariamente durante el feriado el abogado Jaramillo Arteaga. Santo Domingo 849. Anticipa fondos según convenio. Consultas gratuitas. 15-E

EL TALLER SUIZO, DE MECANIca y soldaduras autógenas, de Gustavo Neveu, avisa a su distinguida clientela y al comercio en general que habiendo fracasado la Sociedad Maestranza Industrial de Maquinarias, instalada en los galpones de la antigua Vega de Bellavista, me he reinstalado en Avenida Providencia 1407, Teléfono Inglés 255, Providencia, local en el cual tendré en agrado de seguir atendiendo a mi distinguida clientela.—Gustavo Neveu Z. E-15

DESCUBRIMIENTO DE TRES MOdistas en calle San Diego 1717, se hace todo trabajo de moda barato. E—16

ZURCIDOS INVISIBLES, VIRO ternos, sobretodos. Nueva York 86, Ahumada y Moneda. 18-e

SE AFINA, COMPONE, PIANOS, pianolas, auto-pianos. Taller: Gálvez 144. Mesías. 11-e

TEJAS USADAS, PLANCHAS DE zinc blanco y negro, compro. Matucana 961. E—15

MAQUINARIAS

ACADEMIA YOST. ESPECIALIDAD composturas máquinas escribir. Trabajos garantizados. Santa Rosa 356. E-23

VENDO UNA MAQUINA CORTAdora de suela a pedal, San Ignacio 1132. e-15

VENDO UN BANCO ASERRADOR, con tres escuadras en perfecto estado, marca "Diomgold", con cierra de 52 pulgadas. Vendo también: 50,000 (cincuenta mil) piezas de álamo, de 1|2 x 5, 3|4 x 6. Dirigirse: Leandro Herrera S., Los Angeles. Casilla 79. E-26

ROMANA, 18 PLANCHAS TECHO en 80 pesos vendo. García Reyes 46.

HARNEADORAS GRANDES PARA acoplar con trilladora, ofrece, Cumming 861. 19-E

OCASION VENDO MAQUINA EScribir Remington. Avenida Las Quintas 302. E—15

MAQUINAS DE PESAR, ACCIONAdas con chauchas, necesitaría dos. Puente 780. 15-E

ROMANA HOWE 1,200 KILOS, vendo. Avenida La Paz 7. 16-E

CORREAS PELO CAMELLO DE suela balata, trasmisiones, descansos, poleas, esmeril, tornillo mecánico, bombas cañería. Vendo; Serrano 44. 18-e

MAQUINA CORTADORA DE TAllerines vendo. Avda. Matta 835. E-15

SOLDADURA AL OXIGENO. — SE solda toda clase de metales. Especialidad en piezas de maquinarias y automóviles. Matta 908. Maximiliano Lobos. E-15

CAJA REGISTRADORA NATIONAL tres cajones, con contadores individuales, vendo en perfecto estado. San Diego 1201. E-18

MOTOR ELECTRICO COMPRO, DE 1|2 o de 3|4. Maestranza 443. 16-E.

GUILLOTINA PARA CORTAR LAta; satinadora para cartón, compramos. Aróstegui Hnos. Manuel Rodríguez 854. E-16

DE OCASION SE VENDE VENDImiadora $ 200; gran fondo cobre para chicha; gran fondo cobre plano y cilíndrico 180x190 para evaporación; autoclavo para conservas y frascos. Guindos de Ñuñoa, Av. Larraín esq. Egaña; carros a la puerta. E-15

COMPOSTURAS DE DESCLARINcilladoras, harneadoras, trilladoras, encárgase Fábrica de Harneros. Cumming 861. 21-E

ELECTRICO, MOTOR 14 H. P., A. E. G. 440 vl. Vendo ocasión, Nueva de Valdés 1021. 17-E

GRAN TORNO MECANICO, 180 ENtre puntas, completo, realiza. Delicias 948. E—15

BOMBA CENTRIFUGA DE 5" "INvincible", Horizontal 2"; bronce 2"-4". Regla. Delicias 948. E-15

PRENSAS EXCENTRICAS ALEMAnas; motores eléctricos, bencina; taladro; magnetos; cables acero; tecles saturadora; desnatadora, vende: Delicias 948. E-15

MAQUINARIA DE OCASION: LItografía grande, completa o por separado, vende la Imprenta Moderna. Arturo Prat 127. 15-E

TATTERSALL DE MAQUINARIAS, Chacabuco 63.—Ofrece: Trilladoras, locomóviles, harneadoras, descremadora mantequilla, prensas pasto, estampados, rieles, molino porcelana, bancos lampeadores, aserradores, hacha picar leña, marca alemana, saturadora bebidas gaseosas, tubos oxígeno, tubos acero para vapor 2" y 3", cañones ventilación 4", materiales, fierro redondo y plano. 15-E.

AGRICULTORES, VENDO LA SIguiente maquinaria, una prensa Columbia, picadora Crowley N.o 12 y segadora Albión. Pedro Valdivia N.o 3,000. 17-E.

VENDO TRILLADORA CASE DE 40", cilindro alto, con anexo para trillar porotos, anexo para trébol y alimentador automático. Harneadora Boby. — Phillippi 36. — Juan Vidal. E—15

TRILLAS, ARRIENDO TRILLADOra con su motor, también hay prensa y picadora. D. G., Correo, Ñuñoa. 18-E.

ROMANAS, CORREA SUELA DOble inglesa, 3 pulgadas 22 metros, poleas, cocina, balancín, correa algodón, tejida, 2 pesos metro; motor bencina 3 H. P., realizo. García Reyes 46. 15-E

MAQUINA ESCRIBIR, NUEVA, MAquina Singer, y anteojo carrera; ocasión, vendo. San Francisco 281. 16-e

VENDO DOS VENTILADORES Y un puente Wheatstone, de ocasión. San Francisco 1023. 16-E

PROPUESTAS

II DIVISION MILITAR. — PROpuestas de carbón de piedra.—Se piden propuestas públicas para proveer de 650 toneladas de carbón de piedra para el Ferrocarril Militar de Puente Alto al Volcán, durante el año 1922. Los pagos se efectuarán en el momento mismo de las recepciones, con los propios fondos que se autoricen por Ley Especial para el Ferrocarril. Las propuestas se abrirán el día 25 de Enero, a las 3 P. M., en la Oficina de la Comandancia en Jefe de la II División. Bases y antecedentes: se darán en la Intendencia de la III División diariamente, de 2 a 5 P. M. —Santiago, 10 de Enero de 1922.— El comandante en jefe de la II División. E-25

DIRECCION DE OBRAS PUBLIcas.—Pídense propuestas públicas para la ejecución y colocación de baldosas para los diferentes pisos de la nueva Biblioteca Nacional, las que se abrirán el 9 de Febrero próximo, a las 3 P. M., en la Inspección de Arquitectura, donde los interesados pueden consultar los antecedentes. Santiago, 10 de Enero de 1922.—El secretario general. 31-E

DIRECCION DE OBRAS PUBLIcas para la construcción de los trabajos del puente Cautín en Temuco, las que se abrirán el 23 del presente, a las 3 P. M. Bases y antecedentes pueden consultarse en la Inspección de Puentes y Caminos donde se abrirán las propuestas. Santiago, 11 de Enero de 1922.—El secretario general. 23-E

MATERIALES DE CONSTRUCCION

VENDO FIERRO NEGRO ACANAlado, barato. Victor Manuel 1947. E-17

FIERRO T, LIMAS, CLAVOS HErrar, herraduras para caballos y mulas, vendo de ocasión. Rosas 1758 16-E.

PLANCHAS ZINC USADO PARA techo compro. Rosas 1758. 16-E.

SE VENDEN 3 BALCONES DE FIErro. Lord Cochrane 277. E-16

MOSAICO, TUBOS CEMENTO, GRAnito artificial. Después de consultar precio en plaza pase a esta fábrica lo obtendrá más barato y mejor, Lira 715. 16-E

$ 1.75 ROSETONES YESO 40 CENtímetros, variado surtido, modelos nuevos. Cienfuegos 121. E-16

ADOBES REALIZO UNA GRAN partida a precios bajos. Avenida Irarrázaval 4031, Teléfono 17, Ñuñoa. 17-E.

RIELES. 40 TONELADAS, $ 0.20 kilo, entrega inmediata, líquida, Chacabuco 63. 15-E.

ZINC ACANALADO, 6, 7, 8, 9 PIES; cañería galvanizada 3|4, 1|2, 3|4; cañería fierro fundido, líquido. Avenida Matta 1070. E—18

MUEBLES

COMODAS DE CAOBA "IMPERIO", mueble "colonial". Cuadros, etc., en liquidación. Bandera 20. 15-E

COMPRAMOS MENAJES DE CASA, atendemos a domicilio, "La Magallanes". Avenida Matta 1004. Teléfono inglés 147 (Matadero). E-17

MUEBLES, PIANOS Y MENAJES de casa, compro. Pago buenos precios. El Aguila, San Diego 460, Teléfono Inglés 1036. F—5

DE OCASION VENDO UN PIANO alemán marca Winkelmann. Cochrane 518. E-15

OCASION VENDO APARADOR CON mármol, máquina pie, San Pablo, 1244. 172-e

PIANO ALEMAN, RIQUISIMO, vendo. Ocasión. Moneda 827. 15-E

VENDENSE PEINADORES, CAtres. Santa Teresa 349. E-15

PIANO SE COMPRA, MITAD AL contado y resto mensualidades. Cartas a Andes 2631. 20-E

PIANO REGALO 400 PESOS. INfante 1469, por Sama. E—15

MUEBLES DE CAOBA COMPRO DE ocasión. Brasil 65. E-15

SE VENDE DE OCASION UNA COcina económica, un amoblado mimbre, un peinador, un baño y varios otras cosas. Campo Marte 139. 15-E

$ 150, ELEGANTE MUEBLE SAStrería véndese. Santa Filomena 195. 15-E

SE VENDE UNA PIANOLA. BAQUEdano 1138. E-15

VIOLIN VENDESE. MAIPU 574. 15-E

DISCOS GRAMOFONOS, BUEN EStado, compro. Sotomayor 1270, pasado Mapocho. 15-E

MARQUESAS CAOBA, ANTIGUAS, una o dos iguales, cómprase. Rosas 2725. 15-E.

BILLAR Y SILLA DE MONTAR, véndense de ocasión. Fermín Vivaceta 2. 17-E.

SE VENDE UN LAVATORIO ANtiguo, de caoba con mármol, un velador, otros muebles. Serrano 647. E—17

DOS CATRES BRONCE, RECIEN comprados, costaron $ 600 cada uno, vendo $ 450 cada uno. Marín 359. 15-E

COMPRO MENAJE COMPLETO, piezas sueltas, piano, alfombrados, baño. Pago buenos precios. No venda sin consultar mi oferta. Casilla 3056. E-15

PIANOS COMPRO CUALQUIER estado. Indicar marca. Casilla 4041. E-15

MUEBLES DORMITORIO, COMEdor, salón, escritorio, bien construídos, surtido sillas, ofrecemos. Precios muy convenientes. Facilidades de pago. Fábrica, Serrano 398. 17-E.

PIANO ALEMAN CLAVIJERO bronce, vendo ocasión. Moneda 1375.

VICTROLA CON DISCOS VICTOR, vendo. García Reyes 48. 15-E.

MUEBLES FINOS EN TODOS EStilos, maderas nacionales, extranjeras, precios módicos, facilidades pago. La London, Prat 353. 16-e

VICTROLAS, MAQUINAS DE EScribir, vende, pagaderas mensual. Indique domicilio. D. D. Casilla 3862. 16-E

PIANO BELGA, VENDESE DE ocasión. Meiggs 80. 17-E

VENDO CATRE BRONCE MACIZO y escritorio. Delicias 3922. 16-E

AMOBLADOS ESCRITORIO, DE dormitorios, de salón, azulinos, buen piano, tina enlozada, cocina gas y otros del menaje, véndense. Moneda 1438. E-15

REGALO PIPAS, CUARTEROLAS, bombas trasvacijadora, filtro, banco y varios muebles. San Francisco 1072. E—15

PRESTAMOS DE DINERO

NECESITO SOCIO CON 10,000 PEsos para industria que produce 10 por ciento mensual. S. S., Correo Providencia. E—15

DINERO AL MAS BAJO INTERES, facilito sobre hipotecas, desde $ 1,000, cualquier cantidad.—Julio Pellissier, Morandé 283. 18-E.

DINERO CON FIANZAS FACILIto. Compañía 1065. Oficina 6, Correa. 20-E.

DINERO FACILITO SOBRE HIPOteca, interés 9 por ciento anual. — Daniel Laurel. Huérfanos 1235. 16-E.

DINERO FACILITO BAJO INTErés en hipotecas. Ortega y Cía., Prat 765. E-15

NO PIERDA USTED SUS VALOres! Por cuenta del empeñante rescata de las agencias todo objeto empeñado. Agustinas 1060, departamento 21, tercer piso. Oficina de Consignaciones y Rescates. E-15

DINERO! CUALQUIER SUMA FAcilito sobre boletos de empeño, mercaderías, pianos, muebles, cuadros, máquinas de escribir, plaqués, obras de arte, alhajas, Agustinas 1060, departamento 21, 3.er piso. Oficina de Consignaciones y Rescates. E-15

NEGOCIO LUCRATIVO RAPIDO hipotecario deseo socio con diez mil pesos. Dirigirse por carta: Martínez de Rozas 3968. 15-E

¡¡DINERO!! FACILITO RAPIDAmente por automóviles, muebles, pianos, fianzas. Bandera 552. Oficina 10. 17-E

OBJETOS PERDIDOS

GRATIFICACION SE DARA EN LOreto 105 a quien entregue un prendedor perdido en la noche del Sábado en Santiago Tennis Club. E-15

AVISO. — BUENA GRATIFICAción ofrezco a la persona que dé noticias de haberse encontrado y devuelva unos títulos de la Caja de Crédito Hipotecario, extraviados el día 13 del presente, de las series N.o 322559 al 1-62 y 332787 al 1-91 y 332794 al 332819. Habiendo dado el aviso a la Caja, los mencionados Vales quedan sin valor. Marcoleta N.o 537.

MEDICINA

NERVIOSOS, NEURASTENICOS, insomnios, cansancio cerebral, impotencia. Gran remedio "Cerebrol".— Daube, Boticas. E—26

GONORREAS, IMPOTENCIA (Debilidad vital), afecciones sifilíticas, prostáticas, supuraciones, aunque crónicas, en ambos sexos, garantizo curación radical, rápida, sistema sencillo moderno, infalible. Facilidades de pago. Puente 637 o casilla 2756. Informes sobre precios, usos, etc., consúltese gratis diariamente. Domingo, de 10 a 12 mañana.— Dr. Truclos 17-E.

USE "LOTION DIAMELO", PARA el cutis, recibió Droguería Daube. 16-E

¡GONORREA! ¡BLENORRAGIA! — Garantizo curación radical, segura, rápida, aún crónicas en pocos días. Facilidades pago. Antes San Pablo esquina Libertad, ahora San Pablo 2839, (Botica). 16-E

DOCTOR BUSTAMANTE. HOMEOpata. Especialista enfermedades crónicas y deshauciados. Nataniel 277. 19-E.

GONORREAS, IMPOTENCIA (DEbilidad vital), afecciones sifilíticas, prostáticas, supuraciones, aunque crónicas, en ambos sexos, garantiza curación radical, rápida, sistema sencillo, moderno, infalible. Facilidades de pago. Puente 637 o casilla N.o 2756. Informes sobre precio, uso, etc., consúltese gratis diariamente. Domingo, de 3 a 12 mañana. Dr. Truclos. 15-E.

NUEVA CLINICA DENTAL, DELIcias 880. Dentista titulado, trabajos serios y rápidos. La falta de una clínica dental de esta naturaleza se hacía sentir en Santiago, pues aparte de la Escuela Dental, no había otra que prestase sus servicios a precios bajos. En su sección especial cobra los siguientes precios: tapaduras, desde 2 pesos; planchas, desde 10 pesos; coronas, desde 15 pesos; puentes, desde 20 pesos, etc. E-15

JUDICIALES

SANTIAGO, 25 DE NOVIEMBRE de 1912. Por el presente cito y emplazo a los que se crean con derecho a las capellanías, de $ 1,000; $ 250 y $ 1,285.32 de capital, que gozaban don Juan de la Cruz y don Ismael Barrera y don Luis Quevedo, que se encuentran redimidas en arcas fiscales para que dentro del plazo legal comparezcan a hacer uso de su derecho. El denuncio ha sido formulado por doña Clara Barrera. —Isaac Givovich.—M. J. Lira. 1-E

INVENTARIO. — EL 18 DE ENEro próximo, a las 5.30 P. M., en la oficina del notario don Luis Cousiño Talavera se dará comienzo a la facción del inventario de la herencia yacente de don Ernesto Schulze. 18-E

PROPOSICIONES DE CONVENIO.— Besa y Cía.—Santiago, 13 de Enero de 1922.—Por decreto de esta fecha del señor Juez Letrado, don Fernando Santa María, se ha fijado el 22 de Marzo próximo, a las dos P. M., para que tenga lugar el comparendo al cual deberán concurrir los interesados a fin de deliberar sobre las proposiciones de convenio presentadas por la Sociedad Besa y Compañía.—**José A. Alfonso,** secretario. 22-M

PROPIEDADES

$ 70,000, VENDO PROPIEDAD renta, calle Marcoleta. Morandé 720. 15-E

SE VENDE UNA CASA, DAVILA Larraín esquina Pedro Lagos N.o 1501. Tiene 14 piezas, agua corriente y potable. Ver y tratar: Matucana 966. 16-E

COMPRO CASA CON PATIO, AL contado, valor de 5 a 8 mil pesos, entre Alameda y Rosas, Matucana y Brasil. Referencias: Huérfanos 2729, a G. Castillo. E—15

VENDO O ARRIENDO CHACRA DE once cuadras con 2 1|2 regadores agua canal Maipo, muy buenos suelos, toda cerrada con muralla, dista quince cuadras de San Bernardo por el camino más central. Tiene deuda hipotecaria. Tratar: con su dueño: Chacra Barrancón de Tango. 22-E

$ 15,000, $ 20,000, $ 22,000 AL CONtado vendo 3 casas nuevas, verdadera ocasión, tienen luz eléctrica, jardines a la calle y gran sitio. Verlas y tratar con su dueño: Vicuña Mackenna 1325 E-17

SE COMPRA CASA CONSTRUCCION moderna con todos sus servicios, 30 mil pesos al contado. Escribir a Fernando Suárez. Delicias 2843. E-15

QUINTA TODA PLANTADA, BONIto parrón y piezas en Ñuñoa, vendo, tratar, Lastarria 55. 15-e

VENDO CASITA CINCO PIEZAS. Nueva Maruri N.o 1213. Pasado San Luis. 15-E

EN SAN BERNARDO VENDO Quinta frutal, 3,100 metros, $ 3 metro. Huemul 1433. 16-e

SE VENDE UNA CASA EN EXCElentes condiciones. Verla y tratar: Lira 1560. E—15

$ 35,000 VALOR CASA-QUINTA vendo, permuto por casa más central, de más o menos valor. Tratar: San Pablo 1264. E—16

¡MEJORAS! VERDADERA OPORtunidad, a los precios que indicamos, vendemos las siguientes: Huemul 1765, $ 300; Cochrane 1701, $ 1,200; 1722, $ 250; 1727, $ 900; 1738, $ 250; Aldunate 1759, $ 600; 1812, $ 900; San Ignacio 1752, $ 600; 1756, $ 900; 1772, $ 400; 1818, $ 1,200; 1874, $ 1.200.—Sepúlveda y Cía., Morandé 291, de 10 a 12. Huemul 1695, a cualquiera hora. 15-E

$ 16,000 FACILIDADES PAGO VENdo espléndida casa construcción moderna, salón y comedor con galerías, escritorio, siete dormitorios, dos baños, tres piezas servicio, una torre mirador, dos patios, pisos ladrillos de composición, jardín, luz eléctrica y a 25 minutos de la Alameda en Carro, Avenida Subercaseaux. F Federico A. Reyes, Bandera 78. E-15

REGALO PROPIEDAD. SANTIAGO Concha 1474. 15-E

EN LOS LEONES. — VENDO CHAlet moderno, 20 x 67 m., verlo y tratar, en las tardes, Av. Los Leones 350. 15-e

5,000 PESOS, MITAD CONTADO vendo casita en San José de Maipo, temperamento inmejorable. Dirigirse: Federico A. Reyes, Bandera 78. E-15

$ 7,500, VENDO CONTADO O POR Caja Retiro Ferrocarril casa independiente, 15 x 19, a 1|2 cuadra V. Mackenna y 10 Julio, 3 piezas, con patio y alcantarillado. Dirigirse: Merced 252, de 10 a 3. 15-E

COMPRO CASA CUARENTA A cincuenta mil contado. Prefiero con quinta. No me entiendo con agentes. Dirigirse con toda clase de datos: Prado, Casilla 6017. 15-E.

VENDO EN 42 MIL PESOS, CON las existencias, útiles y enseres de los dos negocios que hay en ella, la propiedad denominada Quinta y Restaurant Valparaíso, situada en Los Guindos de Ñuñoa, Avenida Ossa esquina Avenida Placilla. Tiene once piezas, cocina y un corredor de veinticuatro metros por siete de ancho. Hay facilidades para trabajar. También se vende sin los negocios. Superficie 3207 metros. Tratar con su dueño. E-15

VENDO O ARRIENDO EXTENSA y cómoda casa-quinta en Argomedo. Tratar con su dueño, San Isidro 654. E-15

$ 65,000, CASA QUINTA RECIEN construída, todo confort, moderna, arboleda, jardín, viña; barrio Bellavista. Constitución 80, propietario. E-16

COMPRO CASA BARRIO RECOLEta, 4,500 contado. Elvira C., Correo Central. E-15

$ 34,500, VENDO VICUÑA MACkenna, casa seis piezas, hall, gas, luz eléctrica, alcantarillado, etc. Carros eléctricos; puerta, sin agentes. Casilla 2835. 15-E

VENDO BARATO CHALECITO MOderno, quinta, parrón. Verlo: calle Washington N.o 1863. 16-E

$ 8,500, REGALO QUINTITA, COmuna Quinta Normal. Cerrada, plantada, dos piezas, cocina, agua. Fuentealba. Bandera 552. 15-E

COMPRO CASA ASOLEADA, CERca de carros, de veinte y treinta mil pesos. Dirigirse: Casilla 467. 15-E

$ 55,000, VENDO CITE. PRODUCE $ 7,800 (sin agentes). Vicuña Mackenna 189. 16-E

POR AUSENTARME VENDO QUINtita, comuna Yungay. Tiene tres mil varas, edificio inconcluso, $ 9,000. Mital al contado, resto mensualidades. Tratar: Mapocho 3725, tres cuadras Matucana. 15-E

$ 75,000, PROPIEDAD RENTA, compuesta tres casas. Avenida Francia inmediata Independencia, 8 piezas, hall, electricidad, bayo y dependencias. Vendemos o permutamos chacra, cerca Santiago. Romero y Salinas. Bandera 78. Oficina 3. 15-E

COMPRO CASA ESQUINA, 8,000 pesos contado, resto mensualidades. Dirigirse: Juan Tellelman. Curicó N.o 99. 17-E

EN $ 35,000 SE VENDE CASA, SAN Isidro N.o 447. Tratar en Caja de Ahorros de Empleados Públicos. 17-E

VENDO EN ÑUÑOA CHALECITO moderno, 5 piezas y servicio luz eléctrica. Precio: 18,000. Tratar: Diez de Julio 428. 17-E

OCASION. — POR AUSENTARSE del país, véndese en San Bernardo por mitad de su precio, extensa casa-quinta, carros a la puerta, dos cuadras de la plaza. Precio: $ 20,000. Tratar con su dueño: Gay 2535, 8 a 10 A. M. y 6 a 7 P. M. 15-E

CHALET CON EXTENSA QUINTA, inmediato al paradero "Cisterna", vendo de ocasión. Tratar: Vergara 788. 15-E

VENDESE SIN AGENTES ESpléndida propiedad de renta, Fontecilla esquina noroeste Santa Mónica. Compónese de un almacén y seis casas recién refaccionadas, ocupadas todas gente distinguida. Produce $ 18,120 anuales. Véndese en $ 160,000. Facilidades pago. Trátase: Compañía 1065, oficina 14, de 3 a 5. E-16

CASA VENDO 9 x 32, EN INDEpendencia 574, sin gravamen. Verla 9 a 4. E-15

EMPLEADOS FERROCARRILES. Vendo casa higiénica con títulos buenos, aprobada en definitiva por Consejo Caja. Tratar: Población Carmen. San Pedro 1328. E-15

COMPRO CASA MODERNA, PARA poca familia. Pago al contado hasta $ 40,000. En buen barrio. Bilbao 90. E-16

CITE CENTRAL $ 40,000 COMPRO. Santa Filomena 186. 16-E.

VENDO OCASION CASA, WAShington, costó ocho mil pesos; hoy en seis mil. Tratar: Washington 1538. E-15

VENDO CASA BARATA, CON DEUda bancaria. Bandera 78. Oficina 22. 10-E

VENDO CASA MODERNA, TODA comodidad, recién construída, total, once piezas, vestíbulo con galería, 2 patios, alcantarillado, electricidad, una cuadra carros Recoleta, verla, y tratar, Balmaceda 727. 16-e

2,000 METROS DE TERRENO A 3 pesos, vendo, próximo Plaza Ñuñoa. Horacio Rosales, Morandé 432. 3 a 4. 15-E

VENDO BONITA PROPIEDAD EN Avenida Inglaterra 1406, cuadra y media. Avenida Independencia, precio $ 20,000. Mitad contado. Tratar: San Diego 929-A. 15-E

VENDO LAS SIGUIENTES PROpiedades de residencia y renta y tengo de $ 10,000 a $ 100,000:

$ 60,000 SANTA FILOMENA.

$ 35,000, BUENOS AIRES.

$ 45,000 JUARES, DOS PISOS INdependientes y huerto.

$ 85,000, SIGLO VEINTE, COMODO chalet ,todo confort.

$ 18,000, SALTO, CERCA TRANvías.

$ 100,000, AVENIDA RECOLETA, dos pisos, independientes, huerto.

$ 34,500, MOLINA CERCA ALAMEda.

$ 47,000, ESPERANZA, DOS PISOS, renta mensual, $ 500, contrato, debe $ 35,000.

$ 160,000, GRAN CITE, CON 107 piezas, renta mensual, $ 2,000, se exigen $ 50,000 contado, debe $ 50,000

$ 70,000, MIGUEL CLARO, CHAlet, quinta y jardines, más de 2,000 metros terreno.

$ 130,000, ESPERANZA INDUStrial.

$ 36,000, UNION AMERICANA

$ 3, VARA TERRENO, QUINTA Y sitio, calle Roble. Tratar: Dardignac 176, de 3 a 7 P. M. 15-E

ANDES, VENDESE CITE CON DOS casas a la calle y 5 interiores. Renta $ 3,600 anuales. Precio $ 25,000. Guzmán, Silva y Cía. Huérfanos 1243. E-16

MAESTRANZA, CERCA AVENIDA Matta. Casa un piso, ladrillo, 7 piezas, servicios, construcción en buen estado. Precio: $ 12,000. — Guzmán, Silva y Cía. Huérfanos 1243. E—16

MAESTRANZA, A POCAS CUAdras de Alameda. Buena casa, un piso, hall, 7 departamentos, patio, servicios, gas, electricidad. Propiedad en perfecto estado. Precio: $ 50,000.—Guzmán, Silva y Cía. Huérfanos 1243. E-16

PURISIMA, ESQUINA, A DOS cuadras del Forestal. Edificio un piso, compuesto de una casa con 7 piezas, hall ,y de un departamento en la esquina independiente. Renta $ 5,700 anuales. Precio $ 41,000.— Guzmán, Silva y Cía. Huérfanos 1243. E—16

OLIVOS, CERCA INDEPENDENcia. Mide 10 x 27 metros. Casa un piso, 8 departamentos, hall, servicios, patio. Precio $ 27,000.—Guzmán, Silva y Cía. Huérfanos 1243.

SAN FRANCISCO, CERCA AVENIda Matta. Mide 10 x 38 metros. Casa un piso, 7 piezas, servicios, 2 patios. Precio $ 16,000.—Guzmán, Silva y Cía. Huérfanos 1243. E—16

$ 8,000, CASA MODERNA, LADRIllo, 4 departamentos, servicios. Dista pocas cuadras de Avenida Matta en barrio alto.—Guzmán, Silva y Cía. Huérfanos 1243. E—16

AVENIDA MACUL, EN AVENIDA Los Castaños. Chalet 2 pisos, 7 departamentos, servicios. Superficie 1,250 metros cuadrados, garage. Precio $ 21,000.—Guzmán, Silva y Cía. Huérfanos 1243. E—16

AVENIDA SUBERCASEAUX, CERca del Llano. Buena casa quinta, ladrillo, 8 departamentos, servicios, huerto, jardín, electricidad. Superficie 1,000 metros cuadrados.—Guzmán, Silva y Cía. Huérfanos 1243. E—16

OCASION VENDO SITIO EN PEñaflor. Maestranza 651. 15-E

$ 28,000 VENDO EXTENSA CASA en calle Arturo Prat 1755, con facilidades de pago. Tratar: con su dueño. Blanco Encalada 2521. E—16

$ 10,000 VENDO CASA ANDES ESquina Alcérreca, 22 x 60, huerto, carros puerta. E—16

ROPA HECHA

ROPERIA LA CASA VERDE ESmeralda 817, entre San Antonio y 21 de Mayo. Realiza ternos, ambos, paletoes, todo de casimires extranjeros, corte correcto, sombreros, calzado, visítenos casero, aproveche nuestros precios. 21-E.

ROPERIA ANDRES BELLO 601, esquina Recoleta, ofrece ternos, paletoes, ambos pantalones, ternos de niños, sombreros, calzado, precios baratísimos, todo desinfectado. 21-E.

ROPERIA LA VEGA, ANDRES BEllo 694, ofrece en baratura ternos, ambos, paletoes, pantalones, sombreros, calzado, todo desinfectado. 21-E.

ROPERIA MANUEL RODRIGUEZ, esquina San Pablo, ofrece en baratura ternos ambos, paletoes, pantalones, todos de ricos casimires, surtido colores, para todas medidas. Sombreros, calzado, desinfectado. 21-e

VESTIDOS, ELEGANTES TRAJES sastre, abrigos, seda, sombreros, vendo, Riquelme 630. 15-E

COMPRO TODA CLASE ROPA PAra caballeros. Pago buenos precios. Casilla 5501. E-27

$ 148, TERNOS FINOS, OFRECE "Cooperative Sastrería". Agustinas 877. 23-E

LA GRAN VIA, SAN DIEGO 236, vende, compra ropa nueva, usada, caballero y niño. 15-E.

LA GRAN VIA VENDE BUENOS casimires desde 40 a 150, lindos colores, gran surtido en medidas. — La Gran Vía paga buen precio, por ropa, calzado caballero. Escribir San Diego 236. 15-E.

LA GRAN VIA, SAN DIEGO vende, compra ropa nueva, caballero y niño a domicilio.

LA GRAN VIA VENDE TERNOS casimir desde 40 a 150, lindos res, ambos, paletoes, pantalones, calzado, todo precios baratos.

PANTALONES DESDE $ 22, TRAjes $ 80. Rebaja precios 50 o/o. Economía. Casimires. Saldos. Local pio. V. Mackenna 1080.

VERANEO

PAPUDO: "PENSION MODERNA" Familias, precios rebajados Enero. Juana de Silva.

RESIDENCIA EUROPEA, VIÑA del Mar, calle Alvarez 684. Teléfono Inglés 217. Se arriendan piezas amobladas con todo confort, por temporada o por año, comida de primera clase; a un paso de la estación.

SE RECIBEN VERANEANTES, higiénicas piezas. Precios módicos. Blanco 150, Valparaíso.

LLOLLEO, CASA AMOBLADA, ofrece Jefe Estación.

EN CARTAGENA ARRIENDO piezas con muebles de dormitorio, sin cama y servicio de mesa y cocina hasta cuatro personas, hasta mediados de Marzo, en $ 600. Ca lla 2806.

VERANEO EN VALPARAISO, Independencia 363, frente a la iglesia de los Padres Franceses, arriéndase amoblada casa en bajos, muy confortable. Consta de cuatro dormitorios, salón, sala, hall, comedor, baño con todos sus útiles accesorios, etc. Luz eléctrica y gas. Tratar: misma casa.

CARTAGENA PROXIMA A ESTAción y Playa Chica, arriéndase casa por temporada verano. Tratar: Compañía 2387.

CARTAGENA A 20 METROS DEL mar, casa familia respeto da pensión por la temporada o días. Tratar: Morandé 466. Oficina 13.

ARRIENDASE CASITA QUINTA con bosque de paltos en Ñuñoa, Avenida Concha 611 a una cuadra carros Macul. Tratar: calle Manuel Montt 2454.

VERANEANTES: RECIBO TEMPOrada verano. Bonitas piezas, Huito 365, Valparaíso.

HOTEL SANTIAGO, CARTAGENA. Abierta la temporada. Situación inmejorable. Comida de familia. Atendido por su dueño Ramón Cabrera.

DEPARTAMENTO QUINTA SAN Bernardo, se arrienda temporada verano. Tratar, San Bernardo, Maipú 259.

CARTAGENA DESEO ARRENDAR casita o departamento con cocina y pensión, matrimonio con niños. Prefiérese Playa Grande. Datos: 797.

EN TABO ARRIENDASE CASITA modestamente amoblada; pero con comodidad. Dirigirse personalmente o por carta: señorita Pilar Rivera. Cartagena.—El Tabo.

PLAYA MAITENCILLO, ARRIENDO cómoda casa amoblada, a pocos metros del baño. Sazié 2469.

LLOLLEO. — ARRIENDASE CHAlet amoblado, desde 15 Febrero. Tratar: L. P., Correo Sección Giros, 12 a 7 P. M.

CASITA QUINTA NECESITA FAmilia tres personas arrendar todo el año en Los Guindos de Ñuñoa o alrededores de Ñuñoa.—E. L., Correo Central. Casilla 3864.

BOMBAS

4.eme. COMPAGNIE DE POMpiers.— Pompe France.— Réunion du Conseil d'Administration pour Mardi 17 courant a 6 hrs. 30 du soir. Réunion au quartier.— Le Secrétaire. taoni shrdlu

4eme. COMPAGNIE DE POMpiers.— Pompe France.— Académie générale pour Mercredi 18 courant a 9 hrs. 30 du soir. Tenue de travail. Réunion au quartier. L'Adjudant. — Santiago, 14 de Enero de 1922.

9.a COMPAÑIA DE BOMBEROS Deber y abnegación. — Invito a la Compañía a academia sin uniforme para el Domingo 15 del actual, a las 9.20 A. M. Punto de reunión: Delicias frente al carro San Bernardo. —El Secretario.

9.a COMPAÑIA DE BOMBEROS "Deber y Abnegación".—Cito a la Compañía a reunión para el Martes 17 del actual, a las 9.30 P. M. Tabla: Informe de la comisión revisora de libros, balance de tesorería, reforma del Reglamento, etc.—El secretario.

10 CIA.— BOMBA ESPAÑA— Patria y Trabajo.— De orden superior cito a reunión de compañía para el Martes 17 del presente a las P. M. Orden del día: Renuncia del Director, elección a que hubiere lugar, balance de tesorería y otros asuntos. — El secretario.

12.a COMPAÑIA DE BOMBEROS "Chile Excelsior".— Cito a la Compañía a reunión ordinaria para el Lunes 16 del presente, a las P. M. Orden del día: renuncia e informe, elección de Ayudante, informe de libros y de la comisión revisora de libros y más asuntos a que haya lugar.— El secretario.

FOLLETIN (1)

Pierre Villetard

EL CASTILLO DE LAS ROSAS

I

Aquel día, una hermosa tarde de fines de Enero de 1919, Gilberto Ancelin saltó del tren en la estación del Lavandou, dejó en depósito su equipaje y se internó por una de las callejuelas de empedrado puntiagudo que llevan hacia el mar. Por el camino se había dicho: "Mi primera visita será para la madre Cazol", pero halló la casucha cerrada, con sus cuatro postigos bajados contra el sol que doraba el golfo. Un temor se apoderó de él, ¿Descansaría la vieja bajo alguna de las cruces negras invadidas por las campanillas silvestres, que se apiñaban alrededor de la iglesia? Una vecina lo tranquilizó. La madre Cazol seguía viviendo. Pero estaba en la playa componiendo una red de pescador.

Cuando Gilberto dió con ella cinco minutos después, lo abrazó con un sollozo. "Fe, la pobre señora... ¡también la guerra esta!", pero a pesar de la explosión dolorosa, la buena mujer conservaba en el fondo de sus ojos negros una llama de [illegible] y acog[illegible] proposición del joven cuando éste le dijo si quería entrar a su servicio en la quinta que iba a habitar durante el invierno.

—Ya lo creo, señor Gilberto. Váyase a comer. Mañana iré a buscarlo con el carricoche.

Al día siguiente a las siete estaba la vieja delante del hotel con el cochecillo. El ruido de la calle despertó a Gilberto. Había dormido diez horas de un tirón, presa de esa especie de postración que sigue a las emociones y a los grandes viajes. En el pescante del carricoche un chico de quince años, sin sombrero y descalzo, hacía chasquear el látigo en el aire matinal.

—¿No lo reconoce, señor Gilberto? interrogó la madre Cazol. Es el tercero de Bautistín. ¡Cómo pasa el tiempo!

La buena mujer suspiró, pero su mirada, como la víspera, no tenía melancolía. Gilberto en cambio se iba tornando pensativo mientras huían a ambos lados del camino las casuchas de la aldea apenas despierta...

Sí, los niños crecen, los corazones se trasforman.

Tal vez es un error querer alimentar la existencia con el pasado, ¿Pero por qué esta inmutabilidad en el paisaje? Los que han sufrido mucho no quieren admitir la serenidad de las cosas que perduran.

Aquí las chozas azotadas por el viento marino han conservado su bonito aspecto. Las mimosas de los huertos parecen, como antes, gran[illegible] Y las colinas que rodean la bahía, con sus pinos negros y sus terrazas floridas de junquillos, exhalan hoy como ayer sus aromas silvestres.

El carricoche siguió la orilla del mar. ¡Qué bello estaba aquel día agrietado de venas de espuma por la brisa del lago! Las olas redondas, de un azul cándido, venían suavemente a lamer la playa desierta. Al cabo de media hora el carruaje dejó la costa y tomó un mal camino que se internaba en los cañaverales.

De largo en largo trecho, se destacaba en la llanura una casa de campo, rodeada de olivos contrahechos, siempre en lucha con el "mistral". Se atravesaba una región palustre. Del suelo, henchido de agua, subía el chirrido de las ranas, que vibraba en el espacio con triste monotonía.

El carricoche se dirigía hacia una montañita cubierta de añosos pinos cuya masa rojiza cerraba el horizonte. Al pie de la cuesta bajó Gilberto con la vieja criada. Las primeras vincapervincas abrían en la orilla del camino sus ojos azules. Gilberto cortó una y aspiró largamente aquella flor sin perfume. Luego, a diez minutos de la cima, se adelantó y trepó ágilmente los últimos tramos del serpenteante camino. Y de pronto divisó en el hueco del valle una casa blanca y rosa en medio de los árboles.

Era una mañana semejante aquella en que Gilberto y su tía Laura habían salido de su quinta para no regresar juntos nunca más. Después de siete años, revivía aún el joven la escena de la partida. Con su cartera de viaje en una mano, iba su tía Laura, cerrando con doble vuelta de llave todas las puertas. Después de haber cerrado la caso envolvió el jardín en una última mirada. "Adiós, mis rosas", dijo con tono satisfecho. Evidentemente, aquella partida había sido para ella una verdadera liberación.

Ahora los rosales habían desaparecido, ahogados cada primavera un poco más por las plantas silvestres. En siete años, la maleza había recuperado aquel dominio conquistado otrora contra ella por la mano de los hombres. Ya no había gladiolos ni lobelias. Los madroños y el romero acampaban vencedores sobre la ciudad muerta.

—"¡Bon Diou", qué desorden! exclamó la madre Cazol.

Por lo menos la casa estaba intacta. Sobre la terraza a la italiana que la coronaba, las balaustradas color de rosa habían resistido a las tempestades. No había más destrozo que una persiana arrancada que estaba sobre la hierba.

Gilberto abrió la puerta y subió la escalera que conducía al primer piso. Al tocar sus dedos un picaporte le pareció oír una voz familiar que le decía: "¿Eres tú, chiquillo?" pero esta vez penetró en una habitación muda. Inmediatamente levantó la barra de los postigos y el azul de afuera entró como una ola.

Mandó a la criada fuera y fué a arrodillarse ante una cama pequeña, cuyo edredón alzaba la colcha.

En las florecillas del papel mural había un Cristo de ébano con los brazos extendidos. Era el mejor amigo de tía Laura, el fiel compañero de su energía. Sostenía con él íntimos diálogos, pues no era de esas mujeres que reducen la religión a las simples prácticas. Y Gilberto sintió honda emoción pensando que desde hacía siete años nadie había renovado la ramita de olivo bendito que ella había traído una mañana de la iglesia de Bormes.

Tía Laura tenía grandes ojos grises, un poco duros, que a veces salpicaban la cólera de chispas. Sus cabellos canosos apenas y muy abundantes, rodeaban su frente de severos "bandós". Nunca reía más que a medias, frunciendo los labios. En cambio, hablaba con claridad con una vocecita silbante y autoritaria que helaba en seguida al contradictor. Bajo un exterior humilde era la expresión misma de la voluntad que va derecha a su objeto sin contemplaciones para las malas razones y los gimoteos.

Todas las mañanas, a las ocho, iba Gilberto a darle los buenos días. Le besaba ella la frente con un beso rápido y luego bajaban juntos a tomar el desayuno en la sala, siempre fresca, del piso bajo. Después Gilberto tomaba un libro y tía Laura lo acompañaba al jardín con su labor. A su alrededor las abejas zumbaban, y la brisa marina balanceaba las rosas...

II

Al día siguiente al despuntar la aurora, un alegre bullicio despertó a Gilberto. Los pájaros no abundan en aquel país seco, pero los "charcos" sembrados en las rocas por las lluvias del Invierno, atraen en esta ocasión a los diminutos habitantes del follaje y mil voces cantaban la dicha de vivir.

—¿Dónde estoy?, preguntó el joven, restregándose los ojos.

Diez segundos después, habiendo abierto la estrecha ventana, bebió a largos tragos los aromas del alba. Ante él, el azul, nada más que azul, el leve azul de la mañana en aquella venturosa comarca donde el cielo es rey. La ventana colocada al sur, no dejaba penetrar todavía el sol apenas asomado. La maleza era azul y azules también los pinos, los eucaliptus, cuyo follaje susurraba apenas. Más allá se elevaba la colina todo impregnada también de aquel azul viviente. La colina se hundía hacia la izquierda y por una cortadura se veía el mar más azul que el cielo y marcado a lo lejos por un arrecife rojo. "La cabeza de Angel", que en todo tiempo estaba rodeada por una gorguera de espumas.

Gilberto tomó de su maletín de viaje una navaja de afeitar de mango de eborita, vieja compañera que, como él, había visto el lodo flamenco y el campamento de Erfurt.

Pero en cuanto estuvo frente al espejo, se dijo con desaliento: "¡Ya no soy yo!"

En efecto, los lugares donde se ha vivido muy joven, con ilusiones y esperanzas, son amigos sinceros pero despiadados. Gilberto buscaba en aquel mismo [illegible] muchachote ingenuo, cuyo entusiasmo era para tía Laura motivo de precauciones. ¿Qué expresaban aquellos ojos vagos, aquellas mejillas hundidas, aquella amarga sonrisa que se burlaba de la vida? Y, sin embargo, él tenía apego a la vida y tal vez más de lo que quisiera creerlo.

Hasta sentía un sordo júbilo al comprobar que estaba intacto. Gilberto tenía el tórax sólido, los anchos hombros de un hombre robusto y sano hecho para la lucha. Pero su rostro delgado, sus facciones delicadas, casi femeninas, rectificaban esta primera apariencia de ordinariez.

Cuando terminó su "toilette" bajó. Esta vez la madre Cazol había puesto solamente una taza en la pequeña mesa. Tía Laura no vendría a sentarse frente a él. Ya no tomarían juntos la [illegible] ca de Surrhuge.

Cuando le hubo servido el café, la vieja permaneció parada frente a él con los puños en las caderas.

—¿Entonces, el señor va a pasar aquí cuatro o cinco semanas?

—Tal vez más.

—¿Será posible?

—Es posible.

—Sin embargo, se atrevió a decir la buena mujer, ya no es lo mismo antes. El señor no tendrá quien le haga compañía.

—La compañía no me hace falta, dijo friamente Gilberto.

—¿Será que el señor se va a hacer ermitaño?